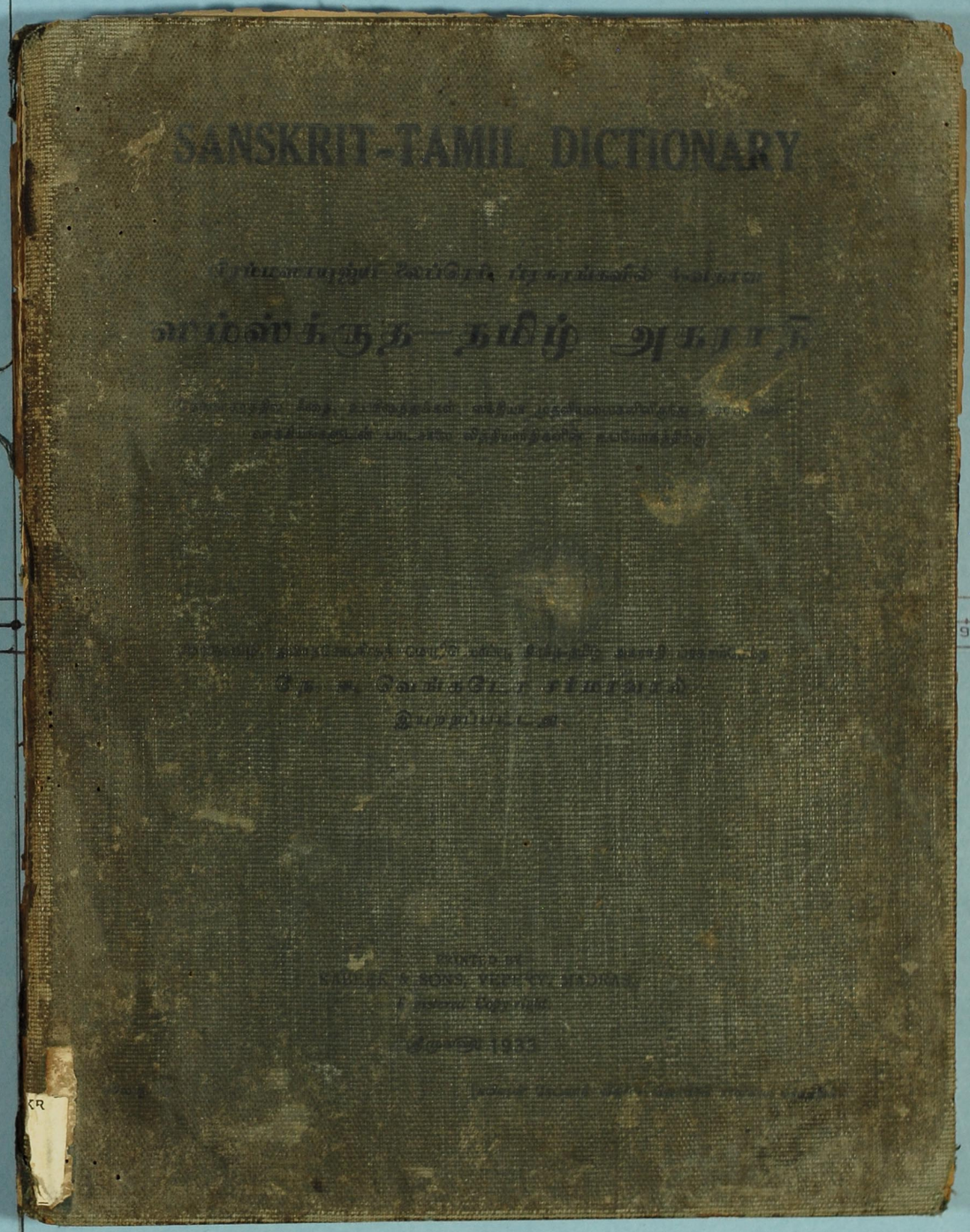
SANSKRIT-TAMIL DICTIONARY

PRINTED BY
KALEES & SONS, VEPERY, MADRAS.
All rights Reserved. Copyright
1933

IN41460-001 10/02/2010 © Institut Français de Pondichéry ifpindia.org



IN41460-002 10/02/2010 © Institut Français de Pondichéry ifpindia.org

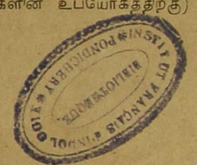
RE. 24.047
DICT. SKT
47

SANSKRIT-TAMIL DICTIONARY

பிரம்மஸாயுஜ்ய லைப்ரெரி ப்ரசுரங்களில் 4-வதான

ஸம்ஸ்க்ருத—தமிழ் அகராதி

(தேவநாகரத்தில் கீதை, உபநிஷத்துக்கள், ஸ்ம்ருதி முதலியவைகளிலிருந்து உதாஹரண வாக்கியங்களுடன் பாடசாலை வித்தியார்திகளின் உபயோகத்திற்கு)



மோக்ஷவழி, துவாதசோபநிஷத் மொழிபெயர்ப்பு, கிரந்த-தமிழ் அகராதி ப்ரசுரம்செய்த

தே. ஈ. வெங்கடேச சர்மாவால்
இயற்றப்பட்டது.

PRINTED BY
KABEER & SONS, VEPERY, MADRAS.
Registered Copy-right.

ஸ்ரீமுகஸ 1933

விலை ரு. 2½

[தமிழன் கேட்லாக் விலாஸ விவரங்கள் நான்காம் பக்கத்தில்.

N. I. Venkatesa s'armā

IN41460-003 10/02/2010 © Institut Français de Pondichéry ifpindia.org

முகவுரை.

இரண்டு வருஷத்திற்கு முன் ஸம்ஸ்கிருத தமிழ் அகராதி என்று இந்தப் புஸ்தக ஆலயத்தின் (லிப்ரெரி) மூலம் அச்சிடப்பட்டு வெளிவந்தது. அது ஜனங்களின் உபயோகத்திற்கு எதிர் பார்த்த திட்டத்திற்குப் பயன்படவில்லை. அதற்கு முக்கிய காரணம் அது கிரந்த எழுத்தில் அச்சிடப் பட்டதே. தவிரவும் அதில் பதங்களுக்கு அநேக அர்த்தங்களும், தர்க்கம், வியாகரணம், வேதாந்தம், மீமாம்ஸை முதலிய சாஸ்திர பரிபாஷை விளக்கங்களும், அச் சாஸ்திரங்களிலிருந்து அவ் வர்த்தங் களுக்கு உதாஹரணங்கள் காட்டக் கொடுக்கப்பட்ட மேற்கோள் வாக்கியங்களும், புஸ்தகத்தை விரி வடையச் செய்துவிட்டன. அதன் விலை ஐந்துரூபாய். இவ்வதிக தொகையைக் கொடுத்து வாங்குவது சிலருக்கு வாங்கமுடியாமற் போய்விட்டதின் காரணமாகலாம். இவைகளே யெல்லாம் உத்தேசித்த இந்நூல் தேவநாகராக்ஷரத்தில் யாவரும் உபயோகிப்பதற்காகக் குறைந்த விலையில் தயாரிக்கப்பட்டுள் ளது. முன்பதிப்பில் சிற்சில விடங்களில் சில குறிப்புகள் கொடுக்கப்பட்டிருந்தன. முகவுரையைப் படித்து அறிந்து கொள்ளாது திடீரென்று உள்ளே பார்ப்பவர்களுக்குச் சற்று அறிந்து கொள்வது கஷ்டமாயிருந்தது. இப்பதிப்பில் ஒருவித கஷ்டமுமின்றி சிறுவர்களும் எளிதில் எப்பதத்திற்கும் அர்த்தத்தைப் பார்த்துக் கொள்ளலாம். தவிர இப்பதிப்பில் முன்பதிப்பில விட்டுப்போன பிர சாரத்தில் வழங்கும் பதங்களே மிகவும் அதிகமாய்ச் சேர்க்கப்பட்டிருக்கின்றன.

இனி இப்புஸ்தகத்தின் லக்ஷணத்தைக் கூறலாம். இந்நூலில் அமரம், மேதினி, வைஜயந்தி, ஹலாயுதம் முதலிய நிகண்டுகளிலிருந்து அர்த்தங்கள் திரட்டப்பட்டுள்ளன. இதில் முதலில் பதங் களைப் பெரிய உருவமுள்ள தேவநாகர அக்ஷரத்தில் அச்சிட்டு, உடனே அது என்னசொல் என்பதின் இலக்கணக் குறிப்பையும் (அவ்வியயமோ; விசேஷணபதமோ, நிகந்தமாஞல் அதன் அர்த்தத்தை பிரமஸைனரிஷி வியாகரண தாது பாடத்தில் கொடுத்திருப்பது போலும், தவிர அது ஆத்மனேபதமா பரஸ்மைபதமா எந்த கணத்தைச் சேர்ந்தது என்பதை எண் மூலமாய்க் காட்டியும், ஸுபந்தமா யிருக் தால் என்ன லிங்கம் என்பதையும்) சிறிய தேவநாகர அக்ஷரங்களிலும் கொடுக்கப் பட்டிருக்கின்றன. பிறகு பதங்களுக்குத் தமிழில் அர்த்தங்கள் கொடுக்கப்பட்டிருக்கின்றன. அர்த்தங்கள் நன்றாய் மனதில் ஊன்றுவதற்காகச் சில ஸௌகர்யங்கள் செய்யப்பட்டுள்ளன. அவை உலகில் வழங்கும் சொற்களையும் தொடர்களையும் (கம் தாதுவிற்குப் பிறகு கமஸ்காரம் போலும், ஆமலகம் போன்ற பதங்களுக்குக் கரதலாமலகம் போலும்), எதிரிடையான பதங்களைக் காட்டியும் (அஸுரன் என்றால் ராக்ஷஸன் எதிரிடைப் பதம் ஸுரன்), தமிழில் வழங்கும் ஸம்ஸ்கிருத பதங்களைத் தமிழில் ஒருதரம் எழுதியும் (தர்மஸங்கடம் பின் தர்மசங்கடம் போலும்) தவிர பிரஸ்தானத்ரயமான (பகவத்கீதை, ஈசகேனாதி உபநிஷத்துக்கள், பிரம்மஸூத்திரங்கள்) முதலிய நூற்களிலிருந்தும் வாக்கியங்களே எடுத்து சுலோக அத்தியாய லக்கங்களுடன் உதாஹரணங்கள் காட்டப்பட்டுள்ளன. சில தாதுக்களுக்குப் பின் + இக்குறி கொடுக்கப்பட்டுள்ளது. அத் தாதுவோடு அனம் என்று சேர்த்துக் கொண்டால் அர்த்தம் விளக்கமாகும் என்பதற்காகவே. (பச், பட், வச் என்பவைகளில் பசனம், பட்னம், வசனம் என்னும் தமிழில் வழங்கும் பதங்கள் ஸுசகமாகின்றன). மேற்படி என்பதைக் காட்டத் தமிழில் போல் ” இரு காமாக்கள் கொடுக்கப்பட்டுள்ளன. = இக்குறிகளுக்குப் பின் ஸம்ஸ்கிருத பதத்திற்கு இக்குறிக்கு முன்னுள்ள அர்த்தமே என்பது விளக்கமாகும். கடைசியில் அனுபந்தத்தில் சில ஜகப் பிரஸித்தமான நியாயங்களும் கொடுக்கப்பட்டிருக்கின்றன.

இதில் உபயோகப் பட்டிருக்கும் ஸம்ஸ்கிருத அக்ஷரங்களின் ஸுசனையைத் தெளிவிக்கலாம்.

அ. அவ்வியயம்.

ஆ. (தாதுபத எண்ணின் பக்கத்தில்) ஆத் மனேபதம். மற்ற விடங்களில் நித்ய கர்மானுஷ்டான ஆன்மீக மந்திரங்கள்.

ஈ. ஈசாவாஸ்யோபநிஷத்.

உ. (தாதுபத எண்ணின் பக்கத்தில்) உபயபதம். (ஆத்மனே, பரஸ்மை யிரண்டிலும் வரும்). மற்ற விடங்களில் ஸ்வஸ்திவாசனம் போன்ற உபயுக்த வேதமந்திரங்கள்.

ஏ. ஐதரேயோபநிஷத்.
க. கடோபநிஷத்.
கே. கேனோபநிஷத்.
கௌ. கௌஷீதகோபநிஷத்.
கீ. பகவத் கீதா.
ச. சமக மந்திரபாடம்.
சா. சாந்தோக்யுபநிஷத்.
ந. நபும்ஸகலிங்கம்.
நா. நாராயணோபநிஷத்.
ப. பரஸ்மைபதம்.
பு. புல்லிங்கம்.
பு. சூ. புருஷ ஸூக்தம்.
ப்ர. பிரச்னோபநிஷத்.
பृ. பிரஹதாரண்யகோபநிஷத்
ப்ர. சூ. பிரம்மஸூத்திரம். அதல் பின் முறையே அத்தியாயம் பாதம் ஸூத்திரங்களே எண் கள் குறிக்கும்.
மா. மாண்டூக்யோபநிஷத்.
மு. முண்டகோபநிஷத்.
ரா. அ. ராமாயண பராயணம் முன் அனுஸந்திக்கவேண்டிய சுலோகங்கள். அதைப்போல வே கீ. அ. வீற்கும்.
ரு. ருத்ர மந்திரபாடம்
வி. விசேஷண பதம்.
ஸு. சுருதி. வேதமந்திரம்.
ஸ்வே. சுவேதாச்வதரோபநிஷத்.
ஸ. ஸந்தியா வந்தனம்.
ஸ. ஸூர்ய நமஸ்கார பிரச்னம்.
ஸ்த்ரீ. ஸ்திரீ லிங்கம்.

குறிப்பு :—இவ்வகராதியிலுள்ள அர்த்தங்களே மனதில் தரித்துக்கொண்டால் ஸம்ஸ்கிருத நூல் களின் அர்த்தங்களே எளிதில் தெரிந்துகொள்ளலாம். கடின நூல்களே வியாக்யான உதவியால் அறியலாம். மனனம் செய்வதற்கு ஸௌகர்யமாய்ச் செய்யப்பட்டுள்ளது.

நே. ஈ. வெங்கடேச சர்மா.

IN41460-004 10/02/2010 © Institut Français de Pondichéry ifpindia.org

ஸ்ரீ

பிரம்மஸாயுஜ்ய லைப்ரெரி ப்ரசுரங்கள்.

1. ஸம்ஸ்க்ருத—தமிழ் அகராதி.

இவ்வகராதியில் சுமார் 10,000 ஸம்ஸ்க்ருத பதங்களுக்குக் குறையாமல் அகாராதி கிரமத்தில் தேவநாகர அக்ஷரங்களில் தமிழில் அர்த்தங்களோடு இருக்கின்றன. அநேக விடங்களில் பகவத்கீதை, உபநிஷத்துக்கள், பிரம்ம ஸூத்திரங்கள், ஸாங்கியா, புருஷஸூக்த, ருத்ரசமகாதி வேதமந்திரங்களி லிருந்து வாங்கியங்களே எடுத்து அர்த்தங்களுக்கு உதாஹரணங்கள் காட்டப்பட்டுள்ளன. மற்ற விவரங்களுக்கு முகவுரையில் பார்க்கவும். இதிலுள்ள அர்த்தங்களே மனதில் தரித்துக்கொண்டால் மூல நூல்களும் கடின நூல்களின் வியாக்கியானங்களும் அர்த்தமாகும். காலிகோ பைண்ட். 2—8—0

2. ஸம்ஸ்க்ருத—தமிழ் அகராதி.

தேவநாகரம் தெரியாதவர்களுக்காக கிரந்த எழுத்தில் உள்ளது. இதில் முதல் அகராதியைக் காட்டிலும் இன்னும் அதிக பதங்களும், அர்த்தங்களிலும் விசேஷார்த்தங்களும் கொடுக்கப்பட்டிருக் கின்றன. உதாஹரண மேற்கோள்களிலும் வாக்கியங்கள் தர்க்க ஸங்கிரஹம், தர்க்க கௌமதி, அஷ்டாத்யாயீ ஸூத்திரங்கள், வித்தாந்த கௌமதி, வேத பதங்கள் (மீமாம்ஸா), வேதாந்த பரி பாஷைகள், நாட்டியம், ஜ்யோதிஷங்களிலும்கூட சிற்சிலவிடங்களில் எடுத்து விளக்கப்பட்டிருக்கின்றன. சாஸ்திர விசாரம் செய்பவர்களுக்கும், பகவத்கீதை, பிரம்மஸூத்திரம், உபநிஷத்பாஷ்ய விசாரம் செய் பவர்களுக்கும் (காலக்ஷேபம்) மிகவும் அனுகூலமாயுள்ளது. இதைப்பற்றி ஸ்ரீ சங்கராச்சார்ய ஸ்வாமிகள், ஸர். பி. எஸ். சிவஸ்வாமி ஐயர் இன்னும் அநேக வித்வான்களும், ஹிந்து, மெயில், வைதிகமத தீபிகை இன்னும் அநேக பத்திராசிரியர்களும் சிறந்த அபிப்பிராயங்களே வெளியிட்டிருக்கின்றனர். அவை களும் இந்நூலில் அச்சிட்டிருப்பதைக் காணலாம். நாயல் 8-சைசில் 450 பக்கங்களுள்ளன. 5—0—0

3. மோக்ஷவழி

நாம் லோகத்தில் பார்ப்பவைகளையும் அதனல் தெரிந்து கொள்பவைகளையும், ரிஷிகள், பக்தர்கள் முதலிய பெரியோர்கள் மோக்ஷத்திற்காக அனுஷ்டிக்கும் மார்க்க உபாயங்களையும் பகவத் கீதை, உபநிஷத்துக்கள், பிரம்ம ஸூத்திரங்கள், தமிழ் வேதம், தர்மசாஸ்திரங்கள் உத்தேஷிக்கும் ரீதியாக எளிய தமிழ் நடையில் ஆண், பெண், படித்தவர், படியாதவர், ஸ்வஜாதியர்களும் தெரிந்து அனுஷ்டிக்கவேண்டியபடி எழுதப் பெற்றுள்ளது. மேற்கோள்களும் அர்த்தங்களுடன் ஷி நூற்களி லிருந்து காட்டப்பட்டுள்ளன. யாவரும் வாங்குவதற்காகவே குறைந்தவிலே வைக்கப்பட்டுள்ளது ரூ. 1.

4. பிரம்மஸூத்திரார்த்தமும் 32 மோக்ஷோபாய வித்தைகளும்.

இதில் பிரம்மஸூத்திரங்களின் தமிழ் மொழிபெயர்ப்பும் அதில்வரும் உபநிஷத்துக்கள் கூறும் மோக்ஷோபாயமான முப்பத்திரண்டு வித்தைகளும் சொல்லப்பட்டுள்ளன. 1 0 0

5. லௌகிக நியாயங்கள்.

காகதாளீயம் (காக்கை ஏறினதும் பனம்பழம் விழுந்ததும்) ஸ்தாலீபுலாகம் (பானைசோற் றுக்கு ஒரு சோறுபதம்) போன்ற சுமார் 400 நியாயங்களுள்ளன. 1 0 0

6. Sanskrit Vocabulary. அமரவங்கிரஹம் அல்லது தானே ஸம்ஸ்க்ருதம் கற்றல்.

இதில் மனித, மிருக, பக்ஷி, மரம் முதலிய வர்க்கவாரியாக ஸம்ஸ்க்ருத சுலோகங்களே அமரத்திலுள்ளபடி சுருக்கமாய்த் திரட்டி எடுத்துப் பதங்களைப் பிரித்து வியுத்பத்திகாட்டி, தாத பாட அர்த்தத்துடன் உள்ளது. தானே கற்றுக்கொள்ளலாம். 2 0 0

N. B. அடிக்கடி எங்கள் புதிய பதிப்புப் புஸ்தகக் கேட்லாக்கிற்கு எழுதவும்.

விலாசம்:—ஸ்ரீமான் நேமம். ஈ. துரைஸாமி ஐய்யங்கார்,
குத்தம்பாக்கம் போஸ்ட்.
பூந்தமல்லி மார்க்கம். செங்கற்பட்டு ஜில்லா.

குறிப்பு:—நேரில் புஸ்தகம் வேண்டுமானல் ஸ்ரீ ஆண்டாள் பண்டாபீஸ் மானேஜர், 109 சைனபுஜார் ரோட், மதரஸ் விலாசத்தில் பெற்றுக்கொள்ளலாம். இவ்விலாசத்திற்கு வி. பி. யில் அனுப் பச் சொன்னல் வராது. முதல் விலாசத்திற்கு எழுதி வராவிட்டால் இவ்விலாசத்திற்கு எழுதினல் முதல் விலாசத்திலிருக்தே அனுப்ப ஏற்பாடு செய்யப்படும். கிராமத் தபாலாபீஸாதலால் கடிதம் சில சமயம் சரிவரச் சேருகிறதில்லே. விவரம் வேண்டியவர்கள் ரிப்ளே கார்டில் எழுதிக் கேழ்க்கவும்.

30 ரூபாய் ஆர்டர்களுக்கு 33⅓ (10 ரூ.), 20 ரூபாய் ஆர்டர்களுக்கு 20% (4 ரூ.), 10 ரூபாய் ஆர்டர்களுக்கு 10% (1 ரூ.) கமிஷன் கழிக்கப்படும். 10 ரூபாய்க்கு மேற்பட்ட ஆர்டர் களுக்கு 8ல் 1-பங்கு பணத்திற்குக் குறையாமல் அட்வான்ஸ் அனுப்பவேண்டும்.

ஸம்ஸ்க்ருத-தமிழ் அகராதி.

அ

அ. அ. ஒன்றின் எதிரிடையான அர்த்தத்தையாவது (க்ரமः, அக்ரமः), இல்லாமையையாவது (ऋतं, अनृतं), கெடுதியையாவது (देशः, अदेशः), ஸாதிக்க உயிரெ முத்துப் பதத்தின் (अच्) முதலில் अन् என்றும் (ऋतं, अनृतं), மெய்யெழுத்துப்பதத்தின் (हल्) முத லில் अ என்றும் (सत्यं, असत्यं), வரும்.

अः. விஷ்ணு. अक्षराणां अकारोऽस्मि. गी. 10. 33.
வைச்வானரன். जागरितस्थानो वैश्वानरोऽकारः मा. 9.

अंश्. விபாजने. 10. उ+பகுத்துக்கொடு.

अंशः. அம்சம், பங்கு. பின்னத்தில் மேலிலக்கம்.

अंशुः. பு. கிரணம், ஒளி—कृ. வஸ்திரம். [(मान्) குரியன்.

अंशुमत्. வி. ஒளியுள்ள. ज्योतिषां रविरंशुमान्. गी. 10. 21. பு.

अंस्. = अंश्. **अंसः** தோள்—कूटः முசிப்பு.

अंसल. வி. தோள் வலிவுள்ள. பலமுள்ள.

अंह्. गतौ. 1. आ போ. भासने. 10. उ. பிரகாசி.

अंहस्. ந. பாவம். अँहो अश्नोति. स.

अक्. குடிலायां गतौ. 1. प. வளைந்து வளைந்து போ.

अकर्ण. வி. காதில்லாத. செவிடான. र्णः பாம்பு.

अकर्मन्. வி. சோம்பலான. இழிவான ந. வேலையின்மை. செய்யாமை. अकर्मणश्च बोद्धव्यं. गी. 4. 18.

अकर्मक. வி. செயப்படுபொருளில்லாத.

अकस्मात्. अ. திடீரென்று. காரணமின்றி. வீணாக.

अकाण्ड. வி. அகஸ்மாத்தாய். एड्. अ. எதிர்பாராத.

अकारः 'அ' எழுத்து. अकारोऽस्मि. गी. 10. 33.

अकार्य कारिन्. செய்யத்தகாதபாவகாரியங்களைச்செய் கிறவன். தன்கடமையைத்தவிர்க்கிறவன். अकार्यकार्य-वकीर्णी. ना.

अकाल. வி. வேளைதப்பிய, சமயமல்லாத, लः அவேளை.

अकिंचन. வி. ஏழையான. அகதியான. नः. ஏழை.

अकिंचिज्ञ. வி. ஒன்றுமே தெரியாத. ज्ञः மூடன்.

अकुतोभय. வி. ஆபத்தில்லாத. அச்சமற்ற.

अकूपारः. கடல். குரியன். ஆமை.

अकृत. வி. செய்யப்படாத. பிசகாய்ச்செய்த. (अकृत्य).

अकृतबुद्धि. வி. மூடமான. पश्यन्नकृतबुद्धित्वात्. गी. 18. 16.

अकृशलक्ष्मीः. स्त्री. அதிக ஐச்வர்யம். சோபை.

अकृष्टपच्य. வி. செழிப்பாய் வளருகிற. உழாத பூமியில் அதிகமாய் [வளருகிற. मे अकृष्टपच्यञ्च. च. 10.

अक्का. தாய்.

अक्रान्त. வி. நிகரற்ற. வெல்லமுடியாத.

अक्ष्. व्याप्तौ. 1. 5. प. பரவு. எட்டு. திரட்டு.

अक्षः. வண்டியின் அச்சு, இருசு, மூளை, சுழியாணி. ஜப மணிக்காய். अक्षमालाकरां ब्रह्म. स. பிறவிக்குருடன். சூதாட்டம். பாச்சிகை. சட்டம். விதி. பூமியின் வடக்கு தெற்கு (अक्ष) ரேகை. 16 உளுந்தின் எடை. தாணிக் காய், மரம். यथा वै द्वे वामलके द्वे वा कोले द्वौ वाक्षौ मुष्टिरु-भवति छा. ஜீவன். பிரம்மஞானம். इं. இந்திரியம், கண் (कमलाक्ष)-देवी சூதாடுபவன்.-विद्या. சூதாட்டம்.

अक्षण्वत्. வி. கண்களையுடைய.

अक्षत. வி. சேதிக்கப்படாத. तः அக்ஷதை.

अक्षतयोनिः. புருஷனல் அனுபவிக்கப்படாதவள்.

अक्षन्. கண். भद्रं पश्येमाक्षभिः सू. 1.

अक्षय्य. நசியாத. குறைவுபடாத. [गी. 15ல் 16, 18.

अक्षर. வி. குறைவுபடாத. रः பரமாத்மா. कूटस्थोऽक्षर उच्यते

अक्षरं. எழுத்து. (अक्षराभ्यासः) பதம். முக்தி. பிரம்மம். अक्षरं परमं ब्रह्म. गी. 8. 3. 3ல் 15-चणः, चुञ्चुः. எழுது பவன்-(वि) न्यासः எழுதுதல்.-मुखः வித்தியார்த்தி.

अक्षरशः. அ. எழுத்தெழுத்தாய். அசைக்கசை.

अक्षि. ந. கண். सर्वतोऽक्षि. गी. 13. 13.

अक्षौहिणी. மஹா ஸைன்ய விசேஷம்.

अखात. இயற்கையாக அமைந்துள்ள குளம். [अ=अक्.

अखिल. வி. எல்லாம். முழுதும். सर्वं कर्माखिलं. गी 4. 33.

अग. வி. அசையாத. गः. மேல். மரம்—जा. பார்வதி.

अगदः. மருந்து. நோயின்மை. **अगदङ्कारः.** வைத்தியன்.

अगुरु. ந. அகிற்கட்டை. **अगारं.** வீடு.

अग्न्यी. அக்கினியின் பார்யையான ஸ்வாஹா தேவி.

अग्निः पु. அக்கினி. நெருப்பு-**अस्त्रं**. ஆகாசபாணம்.-**इध्**. ஜ்வலிக்கச்செய்யும் ஹோதா. **श्रोत्रमग्नीध्**. ना.-**कुण्डं** கம்மாளனுடை.-**कुमारः** கார்த்திகேயன்.-**कोणः**, दिश். தென்கிழக்கு.-**क्रीडा**. பாணவேடிக்கை.-**चित्**. पु.வைதிக காக்கினி வளர்ப்பவன்.-**जम्**. பொன்.-**परीक्षा**. அகோரப்பிரமாணம்.-**मान्द्यं**. அஜீரணம்.-**मुखः**. தேவதை.வைதிக காக்னிவளர்ப்பவன். மூட்டுப்பூச்சி.-**वधूः**. स्त्री. ஸ்வாஹா தேவி-**शिखः** ஆகாசபாணம். பாணம். மஞ்சள்.-**शिखा**. ஜ்வாலை.-**संस्कारः**. தஹனக்கிரியை.-**सखः**. காற்று. **सूत्रं**. உபநயன மௌஞ்ஜீ மேகலை.-**होत्रं**. ஔபாஸகம். அக்கினி ஹோத்திரம

अग्र वि. முதன்மையான. முக்கியமான. (अग्रासनाधिपतिः.)

अग्रं. தனி. नासिकाग्रं. गी. 6. 13. முடிவு. மேன்மை.-**गण्य**. वि. முக்கியஸ்தனுன.-**जन्मन्**. தமயன். பிராம்மணன்.-**पूजा**. மரியாதையின் உயர்ந்த அடையாளம்.-**भूः**, **भूमिः**. ஆசையின் எல்லை.-**संधानी**. யமனிடமிருக்கும் மனிதர்களின் காரிய குறிப்புப் புஸ்தகம்.-**हारः**.அக்கிர ஹாரம். ராஜனுல் பிராம்மணர்களுக்கு விடப்பட்ட பூமி.

अग्रतः. அ. தலைமையாக. முன்னிலையில். முதலில். पुरुष

अग्रिम. वि. முதன்மையான. மூத்த. [जात मग्रतः, पु. सू

अग्रे. அ. எதிரே. பிற்கு. முதலில். **यदग्रेचाचुवन्धे** च. गी. 18. 39.-**दिधिषु, षूः**. விவாகமாயிருப்பவளை மணக்கும் அன்னியன்.- **धिदिषूः**. स्त्री. தமக்கை விவாஹமாகாதிருக்கத் தான் ஆயிருப்பவள்.

अग्र्य. வி. மிகவும் முக்கியமான **ग्र्यः**. தமயன்.

अघ्. पापकरणे. 10. उ. பாவஞ்செய். பிசகு. [டம்.

अघम्. பாவம். (अघमर्षण). அசுத்தம். துயரம். துரதிர்ஷ்

अघ्न्यः காளை. **घ्न्या**. பசு. [எண்ணு.

अङ्क. लक्षणे 1. आ. குறி. அடையாளமிடு पदेलक्षणे च. 10. उ.

अङ्कः. குறி.அடையாளம். மடி. எண்.பக்கம். நாடகப் பிரிவு. அங்கம்-**पालिः**, स्त्री.ஆலிங்கனம்.-**विद्या**.கணக்கு.

अङ्कुरं-कूरं, रः. மூளை. தூளிர். (अङ्कुरार्पणं)**रति**. वि. மூளை

अंङ्कुशः. அங்குசம். தாற்றுக்கோல். [த்த

अङ्क=अंक्. अंग. अ. நல்லது. சரி. சம்மதம் ஸ்வீகரம்.

अंगं. அங்கம். அவயவம். பாகம். தேகம். மனது-**चैगुण्यं**. விஷ்ணுஸ்மரணத்தால் தீமையும் ஸ்வல்பமாகியா

अगद्. தோள்வளை. [ஊனம்.

अगनं, णं. முற்றம். **अंगना**. ஸ்த்ரீ.

अंगारः. அங்காரகன். செவ்வாய். தணல். **उद्गोचङ्गारन्निरूह्य** आ.-**धानिका** கணப்புச்சட்டி.-**शकटी**. கும்மட்டி.

अंगिका. அங்கி. சட்டை. ரவிக்கை.

अंगीक्. 8. उ. அங்கீகரி. சம்மதி ஏற்றுக்கொள்.

अंगुल्, **लः**. அங்குலம்.

अंगुलिः, ली, रिः, री. स्त्री. விரல்-**त्रं, त्राणं**. அங்குஸ்தான்.

अंगुलीयकं. மோதிரம். (अंगुली प्रदानं) [விரல்மூடி.

अंगुष्टः. அங்குஷ்டம். கட்டைவிரல். **अंगुष्टमात्रः पुरुषः**. आ.

अंघ् गत्याक्षेपे. । आ. போ. நிந்தி. [பாதம்.

अंघ्रिः. पु. பாதம்.வேர். சுலோகத்தின்

अच् गतौ अविस्पष्टकथने च 1. उ. போ. அவ்யக்தமாய்ப் பேசு.

अच्. पु. உயிரெழுத்து.

अचलः. மலை. (हिमाचलः). ला. பூமி.

अचिरं, रेण, राय, रात्, रस्य. अ. சமீபகாலத்தில். [கரடி.

अच्छ. वि. சுத்தமான. **गिरिशाच्छ. रु**. 2. **अच्छः**. ஸ்படிகம்.

अच्छावाकः ரித்விக் விசேஷம். யக்கிய புரோகிதன்.

अज्. गतिक्षेपणयोः 1. प. ஒடு. நிந்தி.

अज. वि. பிறவாத. நித்தியமான.

अजः. பிரம்மம். ஜீவன். **अजोनित्यः**. गी. 2. 20. வெள்ளாடு **जा**. स्त्री. பெண்ணுடு. **तस्माजाता अजावयः**. पु. सू.-**वन्धुः**. पु. மூடன்.-**शृङ्गी**. ஆடுதின்டாப்பாளை.

अजगरः. மலைப்பாம்பு. **अजननिः**. स्त्री. முக்தி.

अजमोदा, दिका. ஓமம்.

अजस्र. वि. நிலையான. இடைவிடாத. **स्रम्**. अ.

अजागलस्तनः. ஆட்டின் கழுத்தில் தொங்கும்சதை. நிஷ்

अजातशत्रु. वि. விரோதியற்றிருக்கிற. [பிரயோஜனவஸ்து.

अजानिः. पु இறந்தமணவியோன். **अजिनपत्रा**. வெளவால்

अजिनम्. மான்தோல். **चेलाजिनम्**. गी. 6. 11. (कृष्णाजिनं)

अजिर. वि. வேகமான. **नम आशवेचाजिराय. रु**. 12. **रम्**.

अजीवः, वनिः. स्त्री. சாவு. [முற்றம்.

अज्ञ. वि. மூடமான. தெரிந்திராத.

अञ्च्. गति पूजनयोः. 1. प. போ. பூஜி. வளை. **याचने**. 1. उ. யாசி. **विशेषणे**. 10. उ. வெளிப்படையாக்கு.

अञ्चलम्, लः. தணியின் ஓரம். மூலை.

अञ्चित. வி. வளைந்த. பின்னப்பட்ட. அழகான.

अञ्ज्. व्यक्ति म्रक्षण कान्ति गतिषु. 7. प. வியக்தமாக்கு. தைலம் பூசு. அலங்கரி. போ.

अञ्जनम्. மை. **ना**. மாருதியின்தாய். **अञ्जनानन्दनम्**. रा. अ.

अञ्जलिः. पु. கை கூப்புதல். வந்தனம். (अञ्जलिबन्धे) பள்ளம்.

अञ्जसा. அ. உண்மையில். உடனே. **स्र**. न. வேகம்.

अट्. गतौ. 1.प+நிரி.(भिक्षाटनम्.பிச்சைக்குத்திரிதல்). [காடு

अटनिः, नी. स्त्री. வில்லின் நாணி. **अटविः, वी**. स्त्री. அடவி.

अट्. अतिक्रमण हिंसयोः. 1. आ. மீறு. கொல். **अनादरे**. 10. उ. அனுதாவு செய்.

अट्ट. वि. உரக்க. (अट्टहासः.) உயர்ந்த. உலர்ந்த.

अट्टम्, ट्टः.மாடியறை.கொடுங்கை.சந்தைகூடுமிடம்.உணவு

अट्टालः, लिका. மாடியறை. அரண்மனை. [மூச்சுவிடு.

अण्. शब्दे. 1. प. சப்தி. प्राणने. 4. आ. பிராணனுடனிரு.

अणिमन्. पु. சிறுமை. சிறிதாய்விடும் சக்தி.

अणिष्ठ. वि. மிகச்சிறிய **अणीयस्**. वि. சற்றுச் சிறிய. (अणु).

अणु. वि. சின்ன.णुः. पु. அணு. சிறுதுளி.

अणुवीक्षणम्. உன்னிப்பாய் பார்த்தல் ஸூக்ஷ்மவஸ்துக்களைப் பெரிதாகக்காட்டும் யந்திரம்.

अण्ड्म्, ण्डः அண்டம். விதை.

अण्डजः. முட்டையிலிருந்துண்டாவன. **अण्डीरः**. பல

अत्. सातत्यगमने 1. प. போ. அலை. [வான்.

अतटः செங்குத்து-**प्रपातः**. உச்சியிலிருந்து கீழேதோக

अतथा. अ. அப்படியல்லாமல். [விழுதல்.

अतन्द्र, न्द्रित. वि. ஜாக்கிரதையுள்ள.

अतपस्, स्क. वि. தவம் செய்யாத. **इदं ते नातपस्काय**. गी.

अतलम्. மூதல் நிழ்லோகம். [18. 67.

अतस्.अ. இதைக் காட்டிலும். இகிலிருந்து. **अतो देवा अवन्तुनः**. पु. सू. ஆகையால். **अतोऽस्मि लोके वेदे च** गी. 15. 18. இனிமேல்.-**ऊर्ध्वम्**. இனி. பிறகு. **निवसिष्यसिमय्येव अतऊर्ध्वम्**. गी. 12. 8-**एव**. ஆகையினுலேயே-**परं** இனிமேல்.

अतसी. சணல். காயாம்பூ. [**सर्वेवयमतः परम्**. गी. 2. 12.

अति. अ. அதிகமான. மிகவும். மேலான ஸ்தோசகம்.

अतिक्रम. 1. उ. தாண்டி. எல்லைகட. மீறு. தவிர். காலம் போல் கழிந்துபோ. வெல். முந்து. இழ.

अतिक्रमः. அதிக்கிரமித்தல். மீறுதல். குற்றம்.

अतिग. वि. முந்துகிற. எல்லைகடக்கிற.

अतिगम्. 1. प. கழிந்துபோ. [**अतिग्रीमानन्दस्य गत्वा**. इ.

अतिग्री. முன் தக்கம் மறந்து களிப்பான நிலைமை.

अतिचर्. 1. प. மீறு. விச்வாஸ மற்றிரு. தவிர். முந்து.

अतिचरणम्. அதிகமாய்ச் செய்துவிடல்.

अतिचारः. கிரகங்களின் வேக சலனம்.

अतिजीव्. 1. प. ஒருவனுக்குப் பின் ஜீவித்திரு.

अतितरां-तमाम्. अ. அதிகமான. மேற்படியான. **तस्माद्वाएते देवा अतितरामिवान्यान्देवान्**. के. 4. 2.

अतितृष्णा. பேராசை.

अतित्. 1. प. கட. வெல். **तेऽपि चातितरन्ति**. गी. 13. 25.

अतिथिः पु. அதிதி. விருந்தாளி.-**क्रिया, सेवा** உபசரணை. உணவளித்தல்.

अतिदिश्. 6. प. மாற்று. கொடு. வளர்த்து.

अतिपत्. 1. प. தவிர். நிஷ். அவமதி.

अतिपद्. 4. आ. மீறு. கவனியாதிரு.

अतिपातः. தவிர்த்தல். கேரிடல். கழிந்து போதல்.

अतिप्रश्नः. மிகக் கஷ்டமான கேள்வி.

अतिप्रसङ्गः, प्रसक्तिः. அதனப்பிரஸங்கித்தனம். தகாத காரியம். அதிகப்பற்று. [தம்.

अतिभूमिः. स्त्री. குறும்புத் தனம். மீறுதல. உச்சி. உன்ன

अतिमृत्युः. மோட்சம். **तमेव विदित्वाऽतिमृत्युमेति**. वे 6. 15.

अतिरात्रः. கள்ளிரவு. ஜ்யோதிஷ்டோம விசேஷம்.

अतिरिच्. 7. उ. மேன்மையாயிரு. **मरणादतिरिच्यते**. गी. 2. 34.

अतिरेकः. மிச்சம். அதிகம். [2. 34.

अतिवर्तनम्. பொறுக்கக் கூடிய குற்றம்.

अतिवह्. 1. प. தாண்டிப்போ. **णिच्**. கழி. கழியவிடு ஒதுக்கு. தொடர்.

अतिवादः. அதிசயோக்தி. வம்பளப்பு. தான்கொண்டதையே ஸ்தாபித்தல். **विजानन्विद्वान्भवतेनातिवादी. मु**. 5. 4.

अतिवासः. சிராத்த பூர்வதினத்தில் உபவாஸமிருத்தல்.

अतिवृत्. 1. आ. முந்து. மீறு. மேன்மையடை. **त्रीन्गुणानतिवर्तते**. गी. 14. 21. கழிந்து போ. நீக்கு. **णिच्** அவமதி. [யிருத்தல்.

अतिव्याप्तिः. स्त्री. அதிகப்படியாய், அக்ரமமாய் அடங்கி

अतिशयः அதிசயம். மேன்மை. அதிகம்.-**उक्तिः** கடுகை மலையாய் வர்ணிக்கும் மிகை யாக்கிக் கூறுகை.

अतिशायित. வி. மிஞ்சின. வரம்புகடந்த. **अतिशायनम्**. அதிசி. 2. आ. **णिच्**. வெல். முந்து. [மேன்மை. அதிகம்.

अतिश्व. वि. சுவானத்திற்கும் கேவலமான. **श्वा**. சேவ

अतिष्ठा. 1. प. மிஞ்சு. **अत्यतिष्ठद्दशाङ्गुलम्** पु. सू. [கம்.

अतिसन्धा. 3. उ. ஹிம்ஸி. மோசம்செய்.

अतिसर्जनम्. கொடுத்தல். திருப்பிக் கொடுத்தல்.

अतिसांवत्सर. வி. வருஷத்திற்கு மேல் நீடிக்கிற.

अति (ती) सारः சீதபேதி.

अतिसृज्. 6. प. கொடு. நீக்கு. அனுமதிகொடு.

अती. (अति+इ.) 2. प. மேற்படி. முந்து. **अत्येति तत्सर्वमिदं-विदित्वा**. गी. 8. 28. 14. ல் 20. பின்தள்ளு. தவிர். சா. கழிந்து போ. **(कालातीत प्रायश्चित्तम्. स)**.

अतीन्द्रियः. ஜீவன். **यम्**. மனது. [12. 20.

अतीव. अ. மிகவும். அதிகமாய். **भक्तास्तेऽतीव मे प्रियाः**. गी.

अतृणादः. அப்பொழுது ஜனித்தகன்று. **अथ वत्सं जातमात्ता**. தாய். தமக்கை. மாமியார். [**हु तृणाद इति. हू**.

अत्तिः. स्त्री. **अत्तिका**. தமக்கை. [**सुखमश्नुते**. गी. 6. 28.

अत्यन्तम्. अ. அத்யந்தம். மிகவும். நித்தியமாய். **अत्यन्तं**

अत्ययः (अति+इ). வரம்பு கடத்தல். **क्षुरस्य धारा निशिता दुरत्यया के**. தக்கம். துன்பம். அறிதல்.

अत्यन्तीन. வி. மிகவேகமாய்ப் போகிற.

अत्यर्थम्. अ. மிகவும். அதிகமாக. **प्रियो हि ज्ञानिनोत्यर्थं**. गी.

अत्यादित्य. वि. ஸூரிய ஒளிக்கு மேம்பட்ட. [7. 17.

अत्याहितम्. ஆபத்து. துரதிருஷ்டம். முரட்டுச்செய்கை.

अत्युक्तिः. स्त्री. அதிசயோக்தி.

अत्र. अ. இவ்விஷயத்தில். இங்கு. **अत्र शूरा महेष्वासाः**. गी. 1 4-**भवान्**. पु.-**भवती**. स्त्री. கனம்பொருந்திய தாங்கள்.

अत्रत्य. वि. இவ்விடத்தை சேர்ந்த.

IN41460-006 10/02/2010 © Institut Français de Pondichéry ifpindia.org

அத. அ. இப்பொழுத. அथातः संहिताया उपनिषदं व्याख्यास्यामः. தै. பிறகு அथातो ब्रह्मजिज्ञासा. ब्र. सू. 1. 1. 1. ஒருக் கால். ஆனல். अथ चित्तं समाधातुम्. गी. 12ல். 9. 11. 2ல் 26. கேள்வியில். अथ केन प्रयुक्तोऽयम्. गी. 3. 36.-**अपि.** ஆயினும், மேலும்.-**किम्.** சரி. எதுதான்-**वा.** அல்லது. அथवा योगिनामेव. गी. 6. 42.

अथर्वणः. அதர்வண வேதம். **वेणिः.** அப்புரோகிதன்.

अथर्वाङ्गिरस् அ தர்வண மந்திரங்கள். अथर्वाङ्गिरसः पुच्छं प्रतिष्ठा. தै.

अथो=अथ. அ. பிறகு. द्रष्ट्यात्मन्यथो मयि. गी. 4. 35.

अद् भक्षणे. 2. प. புசி. अद्यतेऽत्ति च भूतानि. தै. [அப்பொழுத.

अदभ्र. வி. ஏராளமான.

अदस्. அத. (सर्वनाम. असौ. पु. स्त्री. अदः. न) அ. அங்கு.

अदितिः. புசிப்பது. சாவ். सर्वंवाअत्तीति तददितेरदितित्वम். वृ. स्त्री. கொடமுடியாமை. தரித்திரம். தேவமாதா. பூமி.

अदृष्टम्. அதிர்ஷ்டம். காணமுடியாதது. தலே விதி.

अदेवमातृक. வி. வர்ஷிக்கப்படாமலிருக்கின்ற. நதி முதலியதால் நீரைப் பெறுகிற.

अदेशः. தகாதவிடம். **अदेश काले यद्दानम्.** गी. 7. 22.

अद्धा. அ. உண்மையில். தெளிவாய். இப்படி.

अद्भुतम्. அத்புதம். ஆச்சரியம். வியப்பு.

अद्य. அ. இன்று. अद्या च मृदय. स.-**अपि** இன்னும்.-**अवधि** இதவரையில்-- **प्रभृति** இனிமேல்.-**श्वीन.** வி. சீக்கிரம் நேரிடப்போகிற.

अद्यतन. வி. இன்றைய. தத்காலத்திய. **अद्यम्.** உணவு.

अद्रिः. பு. மலை. काञ्चनाद्रिः रा. अ. மரம். சூரியன்.

अद्वन्द्व. வி. பகையற்றிருக்கிற. [த்வ.

अद्वितीय. வி. நிகரற்ற. இரண்டில்லாத. **एकमेवाद्वितीयं ब्रह्म.**

अद्वैतम्. பிரபஞ்சமும் பிரம்மமும் ஒன்றென்கிற கொள்

अध, धा.=अथ. [கை.

अधम. வி. அதமமான. இழிவான. नराधमाः गी. 7 15. **मः अधमर्ण,मर्णिकः** கடனாளி.[வெட்கக்கேட்ட காமாதுரன்.

अधर. வி. கீழான. अधरायनमः स. முன்தின (अधरेद्युः)-उत्तर கீழ்த்தம் மேல்தம். முன்னும் பின்னும். கல்லதம் கெட்டதம். [மேலுதடுகள்.

अधरः. அதரம். உதடு.—**पानं.** முத்தமிடல்.—**ओष्ठ** கீழ்

अधरीकृ 8. உ. வெல். மூர்த்த. ஜெயி.

अधरीण. வி. கீழான. நிந்திக்கப்பட்ட.

अधरेद्युः. முந்தா நாள்.

अधवा. கணவனில்லாதவள் (**धवः विधवा**).

अधस्. அ. கீழே. ऊर्ध्वमूलमधः शाखं. गी. 15. 1.

अधस्तराम्, तमाम्. அ. மிகவும் தாழ்ந்த.

अधस्तात्. அ. கீழே. या अवस्तात्ता आपः. ऐ. 1 2.

अधि. அ. மேலே. அதிகமாக. सत्वादधि महानात्मा. क. 6. 7.

अधिक. வி. அதிகமான. மேலான. तपस्विभ्योऽधिकोयोगी. गी 6 46. பிரிந்திய. असाधारणमान. क्लेशोऽधिकतरस्तेषां. गी. 12. 5. **कम्.** அ. அதிகமாய்.

अधिकरणम्. ஸம்பந்தம். இலக்கணப் பொருத்தம். ஏழாம் வேற்றுமையினர்த்தம். நியாயஸ்தலம். அத்தியாயம்.

अधिकरणिकः. நீதிபதி.

अधिकर्मकृतः. மேற்பார்வையிடு மதிகாரி.

अधिकर्मिकः. சக்தைகளில் சங்கம் வசூலிப்பவன்.

अधिकारः. அதிகாரம். சக்தி. யோக்கியதை. உரிமை. श्राद्धाधिकारसम्पदस्तु. आ. வேலே. முயற்சி. कर्मण्येवाधिकारस्ते गी. 2.47. பட்டம். இடம். மேற்பார்வை. எண்ணிக்கை

अधिकारिन्, कारवत्. பு. அதிகாரி. சொந்தக்காரன்.

अधिकृ. 8. உ. அதிகாரம் கொடு. நியமி. மேற்பார்வையிடு. குறி. விஷயமாக்கு. किरातार्जुनौ अधिकृत्य कृतम् काव्यं किरातार्जुनीयम्.

अधिकृतः. அதிகாரி यथा सम्राडेवाधिकृतान्विनियुङ्क्ते प्र. 3. 4.

अधि क्षिप्. 6. प. திட்டு. பழி. தூஷி.

अधिगम्. 1. प. அடை प्रसादमधिगच्छति. गी. 2. 64. புணர் கொருங்கு. படித்தறி. अथपरा ययातदक्षरमधिगम्यते मु. 1. 5.

अधिगमः, गमनम्. ஸகவாஸம். அடைதல். லாபம். ஞானம். अध्यात्मयोगाधिगमेन. क. 2. 12.

अधिगुण. வி. கன்கு நாணேற்றப்பட்ட. ஸத்குண ஸம்

अधिज्य.வி.கன்குநாணேற்றப்பட்ட. [பன்னனை.தகுந்த.

अधित्यका. மிடபூமி.

अधिदेवः. देवता. **दैवम्** दैवतं அதிதேவதை. ஆளும் தெய்வம். पुरुषाधिदैवतं. गी 8. 4.

अधिपः, पतिः பு. ராஜன். பிரபு. नराणाञ्च नराधिपम्. गी. 10.

अधिभूः. பு. யஜமானன். [27.

अधिभूतम्. பிரம்மம். நசிக்கும் ஜடவஸ்து. **अधिभूतंक्षरो**

अधिमासः. மலமாஸம். [भावः गी. 8. 4.

अधियज्ञः - முக்கியயாகம். அதை நடத்துவைக்கும் கர்த்தருத்துவம். **अधियज्ञोऽहमेवात्र. गी. 8. 4.**

अधियोगः. சுபமுகூர்த்தம். ராசிப் பொருத்தம்.

अधिराज्, जः. சக்கிரவர்த்தி **राजाधिराजाय. सू** 130.

अधिराज्यम्, राष्ट्रम्. ஏகாதிபத்தியம்.

अधिरुह्. 1. प. மேலேறு. (**योगाधिरूढ** மெய் மறந்தத் தியானத்திலிருக்கிற) கயிறு பூட்டு. **णिच्** வை. திருப்

अधिरोहिणी. ஸ்ரீ. ஏணி. [பிச் சேர்.

अधिवच्. 2. प. அதகூலமாய், பரிந்து பேசு.

अधिवक्तृ. வக்கீல். (குற்றங்களைப் பொறுத்துப்) பரிந்து பேசுவோன். अध्यवोचदधिवक्ता. रु. 2.

अधिवासः. இருப்பிடம். குடியிருப்பவன். வாஸனை.

अधिविद्. 6. प. ஒருத்திக்கு மேல் அதிகப் படியாய் மணந்து கொள்.

अधिविन्ना. தன் பர்த்தாவுக்குப் போட்டி மனைவியை யுடையவள். தள்ளிவைக்கப் பட்டிருப்பவள்.

अधिश्रयणी. அடுப்பு. உலைக்களம். சூளை. [வை. சூடாக்கு.

अधिश्रि. 1. உ. ஏறு. போயடை. தூங்கு. கெருப்பில்

अधिश्री. வி. கௌரவம் வாய்ந்த. தனிகனான.

अधिष्ठा. 1. प. இரு. हृदि सर्वस्याधिष्ठितम् गी. 13. 17. அருகே நில். பொருந்து. வெல். ஆள். மேற்பார்வையிடு. प्रकृतिंस्वामधिष्ठाय. गी. 4. 6. அழைத்துச்செல். உடைத்

अधिष्ठातृ. பு. மேற்பார்வை யிடுபவன். ரக்ஷகன். [தாயிரு.

अधिष्ठानम्. ஆளல். अधिष्ठान देवता. आ இடம். अस्याधिष्ठामुच्यते. गी 3. 40. 18ல் 14 சக்தி. ராஜ்யம்.

अधी. (**अधि. इ**) 2. आ. படி. மனனம் செய். ஞாபகம் வை. अध्येष्यते च इमम्. गी 18. 70. **णिच्.** போதி.

अधीतिन्. வி. கன்கு படித்த. தேர்ந்த.

अधीन. வி. அதினமான. உட்பட்ட. கட்டுப்பட்ட. (स्वाधीन)

अधीयानः வேதமோதுபவன். மாணாக்கன்.

अधुना அ. இப்பொழுத. [யிடுகிற.

अध्यक्ष. வி. கண்ணுக்குத் தெரியக்கூடிய. மேற் பார்வை

अध्यक्षः. மேற்பார்வையிடுகிறவன். मयाध्यक्षेण प्रकृतिः गी 9. 10. பிரதானுகாரி. சபாநாயகன்.

अध्ययनम். அத்தியயனம் படிப்பு. வேதமோதுதல்.

अध्यर्ध. வி. இன்னொரு பாதி அதிகமாயுடைய.

अध्यव सो. 4. प. தீர்மானி. முயல். யோசி.

अध्यात्मविद्या. ஜீவபரமாத்ம ஸம்பந்த ஞானம். अध्यात्म-

अध्यापकः, पयित्. குரு. [विद्या विद्यानाम् गी. 10. 32.

अध्यायः. அத்தியாயம். படிப்பு. வேதாத்தியயனம். அதற்குக் காலம். [ஆரோபி. ஸாதி. பூர்த்தி செய்.

अध्यारुह् 1. प. மேலேயேறு. ஆதிபத்தியம் கொள். **णिच्**

अध्यास्. 2 आ. பயி. வசி. வசிகரி. ஆள்.

अध्यासः. பொய்யான ஆரோபணம்.

अध्याहारः. அர்த்த நிமித்தம் அதிக பதத்தைச் சேர்த்துக்

अध्येतृ. பு. சிஷ்யன். வித்தியார்த்தி. [கொள்ளல்.

अध्येषणम्. ஒரு காரியத்தைச் செய்வித்தல்.

अध्वन्. பு. வழி. பாதை. अध्वनः पारमाप्नोति. क. 3. 9. தூரம். பிரயாணம். உபாயம்.

अध्वनीनः, न्यः. வேகமாய்ச் செல்லுபவன்.

अध्वरः. யாகம். யஜ்ஞ வா अध्वरः. श्रुति.

अध्वर्युः. யக்ய புரோகிதன். चक्षु रध्वर्युः. ना.

अन्. प्राणने. 2. प. மூச்சுவிடு. வசி. (**प्राणन्**)

अनः. மூச்சு. प्राणोऽपान···अनः. वृ.

अनङ्गः. சரீரமற்றவன். மன்மதன். **ङम्.** மனது. ஆகாயம்.

अनड्वह्. பு. காளே. वेहचमेऽनड्वान्. च. 18.

अनड्वही, ड्वाही. பசு.

अनध्यायः, ध्ययनम्. படிப்புக்கு ஒய்வு-விடு முறை நாள்.

अनन्तः. விஷ்ணு. ஆதிசேஷன். சிவன்.

अनन्त. மோக்ஷம். பிரம்மம்.

अनन्तर. வி. எல்லையில்லாத. இடைவிடாத. தொடர்ந்த.

अनन्तरम्. அ. பிறகு. त्याग श्चान्ति रनन्तरम्. गी. 12. 12.

अनपायिन्. வி. அழியாத. நாசமடையாத. [பிரம்மம்.

अनर्घ, र्घ्य. வி. விலே மதிக்க முடியாத.

अनर्थः. அசுர்த்தம். உபயோக மின்மை. ஆபத்து. கெடுதி.

अनलः. அக்கினி. नीहार धूमार्कानलानाम्. श्वे. 2. 11.

अनवग्रह. வி. எதிர்க்க முடியாத. உக்கிரமான.

अनवम. வி. உயர்த்தப்பட்ட. மேலான. [மல்.

अनवरतम्. அ. அனவரதம். எப்பொழுதும். இடை விடா

अनवस्थ. வி. முடிவில்லாத. நிலேயில்லாத. अशरीरम् शरीरिष्वनवस्थेषु. क. 2. 22.

अनस्. न. வண்டி. அன்னம். பிறப்பு. பிராணி.

अना. அணு. **अनाग.** வி. தோஷமற்ற. [யாத.

अनागत. வி. எதிர்காலத்திய. கேரிடப்போகிற. அடை

अनागतविधातृ. வருங்காலத்திற்குச் சேகரம் செய்து

अनागस्. வி. சாதுவான. [கொள்ளுகிறவன்

अनात्मन्. தன்னடக்கமில்லாத. अनात्मनस्तुशत्रुत्वे. गी. 6. 6.

अनादीनव. வி. குற்ற மற்ற.

अनामा, मिका. மோதிர விரல். अनामिकाभ्यां नमः. स.

अनावृत्त. வி. முதல் தடவை ஸம்பவிக்கிற.

अनावृत्तिः. ஸ்ரீ. (ஜனனத்திற்கு) திரும்பாமை. अनावृत्तिः शब्दादनावृत्तिः शब्दात्. वृ. सू. 4–4–22.

अनाशकम्. பட்டினி. சாகும் வரையில் பட்டினி கிடத்தல். यज्ञेन दानेन तपसाऽनाशकेन. वृ.

अनाशकायनम्. பிரம்மஞான ஸம்பாதனமான பிரம்மசாரியின் வாழ்க்கை. अथयद नाशकायनमित्याचक्षते ब्रह्मचर्यमेवतत्.

अनाश्रव. வி. சொற் பிடிவாதமான. காது கொடாத. [छा.

अनास्था. உதாஸீனம். அவமரியாதை.

अनि (मि) मेष. வி. இமை கொட்டாத. ஸ்திரமான. கவனிக்கிற—**षः** தேவதை.

अनिलः. காற்று. नीहार धूमार्कानलानिलानां. श्वे. 2. 11.

अनिशम्. அ. [—விடாமல்.

अनिष्टम्. ஆபத்து. தரதிர்ஷ்டம். अनिष्टमिष्टं मिश्रञ्च. गी.

अनीकम्, कः ஸேனை. दृष्ट्वातु पाण्डवानीकं गी. 1. 2. [18. 12.

अनीशा. எளிமை. अनीशया शोचति मुह्यमानः मु. 5-2.

अनु. அ. பின்னல். அனுசரித்து. சேர்ந்து. தாழ்ந்த. [11

अनुकम्पा, पनम्. தயை. இரக்கம். तेषामेवानुकम्पार्थं. गी. 10.

अनुकरणम्, कृतिः. அனுகரித்தல். ஒன்றைப் போல் நடித்தல். ओमित्ये तदनुकृतिहस्म वै. தै.

अनुकल्पः. கௌணவிதி, கார்பம். [लता. தயவு.

अनुकूल. வி. அதகூலமான. ஸ்நேகமான. ஒத்த. **लम्,**

अनुक्रमः. தொடர்ச்சி. ஒழுங்கு कर्मानुगान्यनुक्रमेण देही. श्वे 5. 11. விஷய அட்டவணை.=**अनुक्रमणिका, णी.**

अनुक्रोशः. தயை. இரக்கம்.

अनुगः, गामिन्. தொடருபவன். தோழன். ஊழியன்.

अनुगतिः. சாவதில் தொடர்தல். உடன் கட்டை ஏறுதல்.

IN41460-007 10/02/2010 © Institut Français de Pondichéry ifpindia.org

अनुगम्. 1. प. தொடர். அனுஸரி **कर्मानुगान्यनुक्रमेण देही**. ஸ்வே. 5-11. அனுகரி. மேற்படி. ஸஞ்சரி.
अनुग्रह. 9. प. + அருள்புரி. **अनुग्रहीतोऽसि**. உதவு.
अनुचर्. 1. प. தொடர். உபசரி. [जा. தங்கை.
अनुजः, जन्मन्, जातः पु. தம்பி. (**रामानुजः**. லக்ஷ்மணன்.)
अनुजीव्. 1. प. சார்ந்திரு. அனுகரி. பிறந்தி ஜீவித்திரு.
अनुज्ञा. 9. उ. உத்தரவளி. மன்னி. நிச்சய தாம்பூலம் செய். வேண்டு. பிரியமாய் நடத்து. **णिच्**. விடைகொள்.
अनुज्ञा, ज्ञानम्. அனுக்ஞை. ஸம்மதி. **अनुज्ञां गच्छ देवि**. स.
अनुतापः. அனுதாபம். இரக்கம். பச்சாத்தாபம். உஷ்ணம்.
अनुत्तम. वि. தனக்கு மேலொன்று மின்றி அவ்வளவு மேலான. **मामेवानुत्तमां गतिम्**. गी. 7.18.
अनुत्तर. वि. தலைமையான. மேலான. பதில் சொல்ல முடியாத. மௌனமான. தென் திக்கான.
अनुदर्शनम्. பார்வையிடல். **दुःखदोषानुदर्शनम्**. गी. 13.9.
अनुदात्तः. அனுதாத்தம். நீசஸ்வரம்.
अनुदार. वि. உதாரமற்ற. தயாளுவான. தர்மபத்னீயை
अनुदिनम्. अ. அனுதினம். பிரதி தினம். [யுடைய.
अनुदेशः. விதி. சாஸனம். முன் விதியைக் குறிக்கும் விதி.
अनुद्यै 1. प. யோசி. நன்மை கோறு. ஆசீவதி.
अनुनादः. சப்தம். எதிரொலி. **तुमुलोध्वनुनादयन्**. गी. 1.19.
अनुनासिक. वि. மூக்கால் சொல்லப்பட்ட.
अनुनी. 1. प. தணி. தூண்டு. பிரார்த்தி. கெஞ்சி. கேசி.
अनुपतनम्, पातः. தொடரல். மேல்விழல். மூத்தோகை
अनुपथम्. अ. வழியோடு. [வினு. பாகஸ்ய லக்ஷணம்.
अनुपद्. 4. आ. ஆசையோடிரு. இறங்கு. பிரவேசி.
अनुपदम्. अ. அடிக்கு அடி. தொடர்ந்தாப்போல். பிரதி
अनुपदीना. செருப்பு. [பதத்திற்கும்.
अनुपधि. वि. கபடமற்ற.
अनुपपत्तिः स्त्री. தவறு. பொருத்தமின்மை.
अनुपानम्. மருந்தோடு பருகப்படும் திராவகம்.
अनुपूर्व. वि. ஆனுபூர்வமான. ஒழுங்கான.
अनुप्रविश्. 6. प. பிரவேசி. தருணியார்க்கிக் கொள்.
अनुप्राप्. 5. प. அடை. எட்டு. வந்துசேர். அனுகரி.
अनुप्रासः அனுப்பிராஸம். மோனை.
अनुप्लवः. தொடருபவன். வேலைக்காரன்.
अनुबन्ध्. 9. प. கட்டு. உண்டாக்கு. தொடர். தூண்டு. ஆதரி. சேர்த்துப் பிடித்திரு. **अनुसरीत्तिरु, कर्मानुबन्धीनि मनुष्य लोके**. गी. 15. 2.
अनुबन्धः. அனுபந்தம். தொடர்ச்சி. பயன். **यद्ये चानुबन्धे च**. गी. 18. 39. குற்றம். தடை. கருத்து.
अनुबन्ध्य. वि. முக்கியமான. யக்யபசு.
अनुबुध्. 4. आ. எழுப்பு. தெரியப்படுத்தப்பட்டிரு. ஞாப
अनुबोधः. பின் யோசனை. [கம் மூட்டிக்கொள்.
अनुभवः. அனுபவம். அறிதல். பழக்கம்.
अनुभावः. கௌரவம். காம்பீர்யம். தீர்மானம்.
अनुभुज्. 7. आ. பலனுப் அனுபவி.
अनु भू. 1. प. அனுபவி. ஸுகம் அடை. படி. **देवान्नानुभवसि**. छा. சேர்த்துக்கொள். **द्वेवामलके अनुभवति**. छा.
अनुभूः. स्त्री. அனுபவம். **अयमात्मा सर्वा नुभूः** बृ. [பரீக்ஷி.
अनुभूतिः स्त्री=अनुभवः. [தற்கு விடப்பட்ட நிலம்.
अनुभोगः. அனுபவம். ஸுகம். ராஜனுல் சேவகம் செய்த
अनुमतिः. स्त्री. அனுமதி. ஸம்மதம். உத்திரவு.
अनुमन्. 4. आ. அனுமதி கொடு. இணங்கு. [13. 22.
अनुमन्तृ. वि. உத்திரவு கொடுக்கிற. **उपद्रष्टा नुमन्ता च**. गी.
अनुमन्त्र. 10. आ. மந்திரத்தால் பிரதிஷ்டை செய். அனுக்கிரகித் தனுப்பு.
अनुमा. 3. आ. 2. प. + அனுமானி. ஊஹி.
अनुमितिः. பூர்வவித்தார்த்த ஸம்பந்த, அனுமான ஜ்ஞை.
अनुमुद्. 1. आ. ஸம்மதி. கூடிக்களி.
अनुमेय. वि. அனுமானிக்கத் தகுந்த.
अनुया. 2. प. தொடர். அனுகரி.
अनुयात्रम्, त्रा. அனுயாத்திரை. தொடருதல். பரிவாரம்.
अनुयुज्. 7. आ. (குற்றவாளியை) கேள். பரீக்ஷி. உத்திர
अनुयोज्यः. கேள்படிகிற ஊழியன். [விடு.
अनुरुंज्. 4. उ. சிவப்பாகு. பற்றியிரு. களித்திரு.
अनुरंजनम्. திருப்தி செய்வித்தல்.
अनुरथ्या. கால்வழி. சாலியோர வழி.
अनुरागः, रतिः. செம்மை. பற்று.
अनुरुद्. 2. प. சேர்ந்தழு. தேற்று. மனமிரங்கு.
अनुरुध्. 7. उ. தடு. கேசி. அனுஷ்டி. சிட்டப்படி. தொடர். ஸம்மதி. வேண்டிக்கொள். இச்சகம் பேசு.
अनुरूप. वि. தகுந்த. ஒத்த.
अनुलोम. वि. ஒழுங்கானக் கிரமத்தில். **-अर्थ**. वि. அனுகூல
अनुवंशः. வம்சாவளி. புதுவம்சம். [மாப்ப் பேசுகிற.
अनुवच्. 2. प. ஒப்பி. தொடர்ந்து சொல்.
अनुवद्. 1. प. அனுகரித்துப் பேசு. பரிஹஸி. திருப்பிச்
अनुवर्तिन्. वि. கீழ்ப்படிகிற. ஒத்த. தகுந்த. [கூறு. விவரி.
अनुवाकः. அனுவாகம். வேதச் சிறு பிரிவு. திருப்பிக்
अनुवाक्या ஹோதா சொல்லும் மந்திரவிசேஷம். [கூறல்.
अनुवासनम्. பிச்சாங்குழல்.
अनुवित्तिः. கண்டு பிடித்தல். அடைதல். [படுத்து.
अनुविधा. 3. उ. கீழ்ப்படி. அனுகரி. விதியாக்கு. ஒழுங்கு
अनुविद्ध. वि. தனைத்த. கலந்த. சூழ்ந்த. சேர்ந்த. பதித்த.
अनुवृत्. 1. आ. தொடர். அனுகரி. அனுஸரித்து நட. **मम वर्त्मानुवर्तन्ते**. गी. 3. 23. திருப்தி செய் **णिच्**. சுழல்
अनुवेलम्. अ. அடிக்கடி. [இணங்கு.
अनुवेश्, शनम्. தொடருதல். தமயனுக்கு முன் தம்பி யின் மணம்.
अनुव्रत. वि. ஒழுங்காகச் செய்கிற. பிரியமுள்ள.

अनुशयः. மனம் வருந்தல். அதிகப்பற்று, பகை.
अनुशास्. 2. प + புத்தி சொல். தூண்டு. போதி. **अनुशासनपर्व**. ஆள். தண்டி. விதி. **नामलिङ्गानुशासनम्**. [ப்பு.
अनुशीलनम्. நெருங்கிய பொருத்தம். விடாமுயற்சி. படி
अनुश्रवः. பரம்பரா உபதேசம் போல் கேட்கப் பட்டது.
अनुष्ठा. 1. उ. அனுஷ்டி. **ये मे मत मिदं नित्य मनुतिष्ठंति**. गी. 3.31. அப்பியலி. அனுகரி.
अनुसन्धा. 3. उ. விசாரி. தணி. யோசி. ஒழுங்குபடுத்து. எடுத்துக்கொள். நிரூ (**नामानुसंधानं**).
अनुसारः. தொடருதல். வழக்கம். ஆசாரம்.
अनुस्यूत. वि. அனுஸ்யூதமான. இடைவிடாத. சேர்க்கப்
अनुस्वारः. மூக்கினுல் உச்சரிக்கப்படுவது. [பட்ட.
अनुह्. 1. प. அனுகரி. ஒத்திரு.
अनूकम्. முதுகெலும்பு. குடும்பம். வம்சம்.
अनूचानः. அங்கங்களோடு வேதமறிந்தவன்.
अनून. वि, நிறைந்த. தாழ்ந்ததல்லாத.
अनूपः. நீருள்ள விடம். கரை.
अनूराधा. ராதாவான விசாகத் தொடரு மனுஷம்.
अनूरुः पु. தொடையற்ற சூரிய ஸாரதியான அருணன்.
अनेक. वि. அநேகமான. பல-**धा**. अ. பல வழிகளில். **-शः**. அடிக்கடி. அதிகமாக-**साधारण**. वि. அநேகருக்குப்
अनेनस्. वि. பாவமற்ற. **अनेहस्**. पु. காலம். [பொதுவான.
अनैकान्त. वि. நிலையில்லாத. நிச்சயமில்லாத.
अनो. अ. அல்ல. **अनोकहः**. மரம்.
अन्त. वि. கடைசியான, (आद्यन्त) அழகான.
अन्तः. அந்தம். முடிவு. எல்லை. ஓரம். **यत्रासौकेशान्तः**. तै. தீர்மானம். **उभयोरपिदृष्टोन्तः** गी. 2. 16. சாவு. உள்பாகம். **बहिरन्तश्चभूतानाम्**. गी. 13.15. தணி ஓரம். சமீபம்.
अन्तकः சாவு. யமன். **मारुतिं नमत राक्षसान्तकम्**. रा. अ.
अन्तपालः தேச எல்லைக் காவலன்.
अन्तर् अ. இடையில். உள்ளே. **अन्तरादित्ये**. छा.
अन्तर. वि. உள்ளே. **अन्तरात्मा**. तै. அருகே. பிரியமான. வேறான. **योऽप्सुतिष्ठन्नद्भ्योन्तरः**. बृ
अन्तरम्. உள்ளாசம். **अन्नान्तरं ब्रह्मविदो विदित्वा**. ऋ. தருணம் மனது. இடைவெளி, காலம், தூரம். **द्यावापृथिव्यो रिदमन्तरं हि**. गी. 11.20.
अन्तरङ्ग. वि. அந்தரங்கமான அதிஸ்நேகமான.
अन्तर (रा) यः. தடை. [இல்லாமல். அருகே. அடிக்கடி.
अन्तरा. अ. இடையில். **ते यदन्तरा तद् बृह्म**. छा. உள்ளே.
अन्तराकाशः இருதயாகாசம். பிரம்மம்.
अन्तराराम. वि. தனக்குள், ஆத்துமாவில் களிக்கிற **योऽन्तः**
अन्तराले இடைவெளி, காலம். [**सुखोन्तरारामः** गी. ५, 24.
अन्तरि. (**अन्तर्. इ**) 2 प. இடையில் வா.
अन्तरिक्षम्. ஆகாசம். **पृथिव्यन्तरिक्षम्**. तै. [காலதாமதித்த.
अन्तरित. वि. குறுக்கிட்ட. மூடின. கிரகணம் பிடித்த.
अन्तरीयम्. அரைத்துணி. [**अन्तरेण तालुके**. तै.
अन्तरेण. अ. இல்லாத. ஒன்றைக்குறித்த. இடையில்.
अन्तर्गत. वि. அந்தர்க்கதமான. உள்ளே யிருக்கிற.
अन्तर्धा. 3 उ. உள்ளேவை. மறை. [ரஹஸ்யமான.
अन्तर्धानम् அந்தர்த்தானம். மறைத்து போதல்=**अन्तर्धिः**-
अन्तर्भावः உட்படுத்தப்பட்டிருத்தல். ,,
अन्तर्यामिन्. पु. அந்தர்யாமி. ஜீவன். அந்தராத்மா. [பிணி.
अन्तर्वाणि. वि. சாஸ்திர வேத்தவான. **अन्तर्वती**. கர்ப்
अन्तर्वेदिः, दी. स्त्री. கங்கா யமுனு மத்திய கட்டம்.
अन्त शय्या. மரணப்படுக்கை. பிணவண்டி. சிதை. பாடை.
अन्तसद्. पु. மாணவன்.
अन्तिकम्. ஸமீபம். **अन्तिम**. वि. அந்திம. கடையான.
अन्तेवासः. அயலான். தோழன். சிஷ்யன். **अन्तेवासिनमनु-**
अन्तः-करणम्. இருதயம்-**पुरम्**. राणியறை. [शास्ति. तै.
अन्त्य. वि. கடைசியான **अन्त्रम्**. அந்திரம். குடல்.
अन्दुः, न्दूः. स्त्री. சங்கிலி. யானையின் காற் சங்கிலி.
अन्ध् दृष्ट्यपघाते. दृष्ट्युपसंहारे 10. उ. குருடாயிரு. கண்
अन्धः குருடன். **धम्**. இருட்டு. (**अन्धकारः**) [ணை மூடு.
अन्धत (ता) मसम्, तमिस्रः, स्रम्, थः. ஆழ்ந்த இருள். அஜ்ஞானம். **अन्धेन तमसावृताः**. ई. 3.
अन्धकूपः. செடி கொடிகளால் வாய் தெரியாத கிணறு.
अन्धस्. न. அன்னம். **द्रापे अन्धसस्पते**. रु. 21.
अन्धः कारः. அந்த காரம். இருள். **अन्धुः**. கிணறு.
अन्नम्. அன்னம். உணவு-**पूर्णा, पूर्णेश्वरी**. துர்க்கை-**प्राशनम्**. முதலில் குழந்தைக்கு அன்ன மூட்டி வைக்கிற ஸம்ஸ்காரம்-**व्यवहारः**. அன்னியரோடு சேர்ந்த உண்பதா கூடாதா வென்கிற நியாயம்.
अन्य. वि. அன்னிய. வேறான. அதிகப்படியான.
अन्यत्. अ. மறுபடியும்.
अन्यतः. अ. வேறிடமிருந்து. வேறிடத்திற்கு.
अन्यतरतः இருபக்கங்களில் ஒன்றில்.
अन्यत्र. अ. வேறிடத்தில். வேறு ஸமயத்தில். வேறு வழியில். தவிர. காட்டிலும். **यज्ञार्थात्कर्मणोऽन्यत्र**. गी. 3.9.
अन्यथा. अ. இல்லாவிடில். வேறு விதமாக. **अज्ञानंयदतोऽन्यथा**. गी 13.11. பொய்யாக.
अन्यदा. अ. வேறு ஸமயத்தில். இன்னொரு விஷயத்தில்.
अन्य-पुष्टा, भृता. स्त्री. குயில்-**भृत्**. पु. காகம்.
अन्यर्हि. अ=**अन्यदा**.
अन्यसाधारण. वि. அநேகருக்குப் பொதுவான.
अन्यादृक्, श्. श. वि. வேறு விதமாக. மாறின. அஸாதா
अन्याय्य. वि. அநியாயமான. [ரணமான.
अन्येद्युः. अ. மறுநாள். வேறநாள்.
अन्योन्यम्. अ. அன்னியோன்யமாய். ஒருவருக்கொருவர். **-अभावः**. ஒன்றுக்கொன்று இல்லாமை. **-आश्रयः**. பரஸ்பரம் தழுவியிருத்தல்.
अन्वक्. अ. பிற்கு. பின்னிருந்து. பிறகு. அனுகூலமாக.

IN41460-008 10/02/2010 © Institut Français de Pondichéry ifpindia.org

अन्वञ्च्. वि. தொடருகிற. பின்னேயிருந்து.
अन्वयः. (न्वि). சேர்க்கை. அன்வயம். பதங்களின் ஸரியான ஒழுங்கு. வீதி. ஸந்ததி. வம்சம். பரம்பரை. ·रघुकुलान्वय रत्नदीपम्. रा. अ. தொடருதல். பரிவாரம்.
अन्वर्थ. वि. யதார்த்தமான.
अन्ववायः. குலம். குடும்பம். வரி.
अन्वष्टका. புஷ்ய, மாக, பால்குன கிருஷ்ண நவமி.
अन्वष्टक्यम्. அத்தினங்களில் செய்யவேண்டிய சிராத்தம்
अन्वादेशः. முன், மறுபடியும் குறிப்பிடுதல்.
अन्वाधानम्. வைதிகாக்கினியில் கட்டையை வைத்தல்.
अन्वाधेयम्. ஸ்திரீயின் சொத்து.
अन्वारोहणम्. ஸ்திரீயின் உடன்கட்டை பேறுதல்.
अन्वास्. 2. आ.+அருகே உட்கார். உபசரி. அனுஷ்டி.
अन्वाहार्यः, र्यम्. தரிச சிராத்தம்.
अन्वि. (अनु. इ.) 2. प. தொடர்.
अन्वित. वि. நிறைந்த. சேர்ந்த. **यजन्तेश्रद्धयान्विताः**. गी.9.23.
अन्विष्. 6. प. தேடு. இச்சி. **ब्रह्मनिष्ठाः परंब्रह्मान्वेषमाणाः**. प्र.1.1.
अन्वीक्षणम्, क्षा. अन्वेषः, षणम्, षणा. ஆராய்தல். விமர்
अप्. स्त्री. அப்பு. நீர். **-पतिः**. கடல். வருணன். [சனம்.
अप. अ. அப்பால். (**अपगमनम्**.) எதிராக. (**अपजयः**.) தவிர.
अपकर्मन्. न. அபகாரம். பகை. கடன் தீர்த்தல்.
अपकृ. 8. उ. அபகாரஞ்செய். ஹிம்ஸி. ஒதுக்கு.
अपकृष्. 1. प. 6. उ. வெளியிழு. பிழி. குறை. அவமதி.
अपक्रम्. 1. प. ஓடிப்போ. தப்பியோடு.
अपगतिः. स्त्री. துரதிர்ஷ்டம். துர்க்கதி.
अपगम्. 1. प. பிரிந்துபோ. மறைந்துபோ.
अपचयः. குறைவு. க்ஷயம். நஷ்டம்.
अपचर्. 1. प. அபசாரப்படு. மீறு. பிரிந்துபோ.
अपचारः. அபசாரம். குற்றம். பழுது. ஹிம்ஸை. சாவு.
अपचितिः. (अपचि) स्त्री. மரியாதை செய்தல். பூஜை. प्रायश्चित्तम्. குறைவு. நஷ்டம்.
अपच्छायः. நிழலற்றவனுவ தேவதை.
अपज्ञा 9. आ. மறை. மறு.
अपटी. கூடாரத்தைச் சுற்றிய திரைச்சீலை. திரை. [மாய்.
अपटाक्षेपेण. अ. (திரையைத் தள்ளிக் கொண்டு) வேக
अपत्यम्. குழந்தை.
अपत्रप. वि. வெட்கங்கெட்ட. **त्रपिष्णु**. மானியான.
अपथ्य. वि. அபத்தியமான. தகாத. தீங்கான.
अप (पा) दृ. वि. அறிய முடியாத. பாதமற்ற. **दृः**. பாம்பு
अपदार्थः. அபத்தார்த்தம். அபாவம். [முதலியன.
अपदिश् 6. प. ஸூசி. பாசாங்கு செய். அறிவி.
अपदिशं. अ. இரண்டு திக்குகளுக்கும் மத்தியில்.
अपदेशः. சுட்டிக்காட்டல். மாறு வேஷம். வியாஜம்.
अपध्यानम्. தீர் எண்ணம். உள்ளுக்குள் சபித்தல்.
अपध्वंसः. அவமானம். இழிவு.
अपनयनम्. ஒதுக்கல். குணப்படுத்தல்.
अपनी. 1. प. சுமந்து போ. அழி. ஒதுக்கு.
अपनुत्तिः, स्त्री. नोदः, नोदनम्. ஒதுக்கல். பிராயச்சித்தம்.
अपनुद्. 6. प. அழி. பரிகாரம் செய். ஒதுக்கு. **न हि प्रप-ष्यामि ममापनुद्यात्**. गी 2. 8.
अपपाठः. பிசகான வாசகப் போக்கு.
अपपात्रितः. ஜாதிப்பிரஷ்டம் செய்யப்பட்டவன்.
अपभय. वि. பயமற்ற. **अपभरणी**. பரணி.
अपभाषणम्. திட்டல். நிந்தனை. அபவாதம்.
अपभ्रंशः. அலம்ஸ்க்ருத பாஷை. சிதைவு.
अपमर्दः. குப்பை. அழுக்கு.
अपमानः. அவமானம். गी. 14. 25. அவமரியாதை.
अपमार्जनम्. சுத்தி செய்தல். துடைத்தல். [க்க.
अपमृत्युः. पु. அபமிருத்யு. அகஸ்மாத்தான சாவு. ஆப
अपमृष्ति. वि. பொறுக்க முடியாத. விளக்கமாகாத.
अपयानम्. ஒதுங்கல். தப்பித்தல். மறைதல்.
अपर. वि. மேலான. நிகரற்ற. வேறான. **दैव मेवापरे यज्ञम्**. गी. 4. 25. அதிகப்படியான. பிந்தின. பிற்காலத்திய. **अपरं भवतो जन्म**. गी. 4. 4. இழிவான. **अपरेयमितस्त्वन्याम्** गी. 7. 5. மேற்கத்திய. **रा**. மேற்கு.
अपरम्. अ. அதிகப்படியாக. இனி நடக்கவேண்டியது.
अपरः. வீரோதி. [**एतद्ब्रह्मापूर्वमपरमनन्तम्** वृ.
अपरक्त. वि. அதிருப்தியான. வெறுத்த.
अपरथा. अ. வேறுவிதத்தில்.
अपरपक्षः. பிரதிவாதி. கிருஷ்ணபக்ஷம்.
अपरलोकः. வேறு உலகம். சுவர்க்கம்.
अपरस्पर. वि. ஒன்றின்பின் ஒன்றாய். தொடர்ச்சியாய்.
अपराजित. वि. என்றும் ஜயசீலனான.
अपराद्धिः, राधः. அபராதம். பாவம். பிசகு. குற்றம்.
अपर्णा. பார்வதி. துர்க்கை. [த்தை.
अपलप्. 1. प. மறு. மறை. णिच्. வஞ்சி-**लापः**. மோசவார்
अपवर्गः. முக்தி. முடிவு. பூர்த்தி. விலக்கு.
अपवादः. அபவாதம். நிந்தனை. விலக்கு.
अपवाहः. ஒதுக்கல். கழித்தல்.
अपविघ्न. वि. இடையூறின்றி.
अपविद्ध. वि. தள்ளப்பட்ட.
अपविद्या. பாரமார்த்திக ஞான மின்மை. மாயை.
अपवृ 5. उ. திற. 10. प. மூடு. மறை.
अपवृज्. 7. आ. அழி. ஒதுக்கு. णिच् கொடு. சிவு.
अपवृत्. 1. आ. திரும்பு. பிரிந்துபோ.
अपव्यध्. 4. प. தீனி. எறி. ஒதுக்கு.
अपशुच् पु. ஜீவன்.
अपश्चिम. वि. கோடியான. மூதலான. கடைசியான.
अपष्टु. अ. பொய்யாக. விரோதமாக.
अपस (श) दः. நீண்டப்படாதவன்.

अपस्. न. காரியம். **तस्मिन्नपो मातरिश्वा दधाति ई**. 4.
अपसर्पः. ரஹஸ்ய மறிய வந்தவன்.
अपसव्यम्. अ. வலதுபக்கமாக. பூணூல் பிராசீனு வீத மாய்த் தொங்கிக்கொண்டு.
अपसृ. 1. प. நடந்துசெல். விலகு. பின்னடை. மறை.
अपसृप् 1. प. வேவுபார். உளவுபார். பதுங்கு. பின்னடை.
अपस्मारः. அபஸ்மாரகம். காக்கை வலி. பிரக்ஞை தவறல்.
अपहन्. 2 प. தடு. ஒதுக்கு. **योवा एतामेवं देवापहत्य पाप्मानम्. के 4 6** அழி. **लोभोपहत चेतसः** गी. 1 38.
अपहासः. நிஷ்காரணச்சிரிப்பு. ஆனந்த பாஷ்பம்.
अपहारः. அன்னியனின் ஸொத்தை உபயோகித்தல்.
अपहृ. 1. प. திருடு. ஒதுக்கு. மயக்கு. கெடு. அடக்கு.
अपह्नु. 2. आ. மறை. மறு. தெரிந்ததை ஒளி. [அழி.
अपाकृ. 8. उ. ஒதுக்கு. அழி. கொடுத்துவிடு.
अपाकृतिः. கண்டனம். கடனைத் தீர்த்தல். மனுவிகாரம்.
अपाङ्क्त, ङ्क्तेय, ङ्क्तय. பங்கிக்கு அனர்க பதிதனுன.
अपाङ्गः(ङ्गः)கடைக்கண். **-दृष्टिः**கடைக்கண்பார்வை, 17.22.
अपात्रम्. தானம் வாங்கத்தகாதவன். **अपात्रेभ्यश्च दीयते**. गी.
अपादानम्. ஒதுக்கல். ஐந்தாம் வேற்றுமையினர்த்தம்.
अपान् (अप+अन्.) 2. प. மூச்சுவிடு.
अपानः. அபானவாயு. பாயுமூலமாகச் செல்லும் தேக ஐங் காற்றி லொன்று. **यदपानिति सोऽपानः** छा.
अपायः. அபாயம். சாவு. துரதிர்ஷ்டம். [அதிகமான.
अपार. वि. கடக்கமுடியாத. எல்லையில்லாத. **अभक्ष्यपारे. ना**
अपार्थ (क). वि. அர்த்தமற்ற. உபயோகமில்லாத.
अपावर्तनम्, वृत्तिः. स्त्री. பின்னடைதல்.
अपावृ. 5. प. திற. மூடு. வெளியிடு. **स्वर्गद्वारमपावृतम्**. गी.
अपावृत्. 1. आ. திரும்பிப்போ. ஒழி. விட்டு நீக்கு.[2.32.
अपासरणम्. ஒதுக்கல். பிரிவு.பின்னடைதல்.[ஸ்ரிக்கும்.
अपि. अ. இன்னும். மேலும். ஆனலும். கேள்வியையும்
अपिधा. 3. उ + மூடு. மறை. **अमृतापिधानमसि**. आ.
अपी. 2. प. அணுகு. பங்கிட்டுக்கொள். **जरा मृत्युं पुनरे-वापियन्ति**. मु. 2. 7. லபி. **स्वमपीतो भवति तस्मादेनं स्वपिती त्याचक्षते**. छा. [2. 1. 8.
अपीतिः. स्त्री. பிரளயம். அபிதௌ **तद्दृष्टसङ्गा दसमञ्जनम्**. वृ. सू
अपुष्पफलः. பலா, அத்திமரம். **अपूपः**. அப்பம். தோசை.
अपूरणी. இலவம்பஞ்சு மரம். **अपूर्णम्**. பின்னும்சம்.
अपूर्व. वि. மிகப் புதிய. முன் செல்லப்பட்டிராத.
अपे (अप. इ.) 2. प. விட்டு நீக்கு. **अपेत वीत विचसर्पतातः** सू. 118. மறைந்துபோ. சா. (**अपायः**) இல்லாமற் பண்ணப்பட்டிரு.
अपेक्ष्. 1. आ. அபேக்ஷி. எதிர்பார். தேவை யோடிரு.
अपोह्. (अप+उह्) 1. उ. ஒதுக்கு. அழி. நீக்கு. மறு. தர்க்கி.
अपोहः. குதர்க்கம். காரணம் கேட்கும் தன்மை.

अप्रकाण्डः. அடியற்றதான புதர்.
अप्रकाश. वि. ஸ்வபஞ்சேதியான. ரஹஸ்யமான.
अप्रतिपत्तिः. स्त्री. செய்யாமை. குழப்பம். அலக்ஷியம்.
अप्रत्ययः. அவகம்பிக்கை.
अप्रस्तुत. वि. விஷயத்தோடு ஸம்பந்தமில்லாத.
अप्सरस्. स्त्री. அப்ஸரஸ். தேவலோகப்பெண்.
अफल. वि. மலடான. விரையடிக்கப்பட்ட.
अबद्ध. वि. சுயேச்சையான. உளரலான.
अबला. ஸ்திரீ. **अबोधः**. அஜ்ஞானம். ஞானமின்மை.
अब्जः. நீரிலுண்டான சந்திரன். சங்கு. கற்பூரம்
अब्जम्. தாமரை. **ब्रह्मादि सेव्य पादाब्जम्**. स. 100 கோடி. **-योनिः** பிரம்மா. **-वाहना**. இலக்ஷ்மி.
अब्दः (அப்பு) நீர்தரும் மேகம். வருஷம். (**अब्दपूर्तिः**).
अब्धिः पु. கடல் (**क्षीराब्धिः**)
अब्र (ब्रा) ह्मण्यम् பிராம்மணன் செய்யக்கூடாத காரியம்.
अभय-दक्षिणा, -प्रदानम्. ரக்ஷணம். அதற்கு வாக்களிப்பு.
अभवः முக்தி. இல்லாமை.=**अभावः**.
अभि. अ. நோக்கி. எதிராக. குறுக்கே. அதிகமாக. மேலே. தனித்தனியாக.
अभि (भी) क. वि. காமர துரமுள்ள.
अभिक्रम्. 1. उ. 4. प. நெருங்கு. எதிர். தொடங்கு. **नेहा-भिक्रमनाशोऽस्ति**. गी. 2-40.
अभिख्या. சோபை. தோற்றம். பெயர். அர்த்தம். நீர்த்தி.
अभिगम्. 1. प. அணுகு. **तां स्ते प्रेत्याभिगच्छन्ति. ई**. 3. தொடர். அறி. புணர்.
अभिग्रहः. அதிகாரம். எதிர்த்தல். கைப்பற்றல்.
अभिघारः. நெய். நெய்தடவுதல். **सकृदभिघार्य**. आ.
अभिचर्. 1. प. அபசாரப்படு. பக்தியற்றிரு. மந்திரத்
अभिचरः. ஊழியன். [தால் வசப்படுத்து.
अभिचारः. மாந்தரீகம். சத்துருநாசமந்திரம். [தாய்பூமி.
अभिजनः. உயர்குலம். பிறவி. வம்சம். குலத்தலைவன்.
अभिजात. वि. அபிஜாதனன. உயர்குடியிற் பிறந்த. **अभि-जातोसि पाण्डव**. गी. 16. 3.
अभिजित्. न. உச்சி 2 நாழிகை. वि. ஜயசீலனான.
अभिज्ञा. 9. उ. நீனவுகொள். (**अभिज्ञान शाकुन्तलम्**.) அங்கி கரி. அறி. इति मां योभिजानाति. गी. 4. 14. 18ல். 55.
अभिज्ञानम्. நீனவிற்குரிய பொருள். நீனவு.
अभिज्ञापत्रम्. அறிமுகம் செய்யும் கடிதம்.
अभितः. अ. அருகே. நோக்கி. இருபக்கத்திலும். எதிரே. சுற்றிலும். **अभितो ब्रह्मनिर्वाणम्**. गी. 5. 26.
अभिद्रु. 1. प. படையெடு. எதிர். மேல்விழு.
अभिधा. 3. उ. சொல். **मद्भक्त्वभि धास्यति**. गी. 18. 63. கூப்பிடு. விவரி. குறி **क्षेत्रमित्यभिधीयते**. गी. 13. 1.
अभिधा. பெயர். பதக்கருத்து. பதம்.
अभिधानम्. பட்டம். சொல். அகராதி =**-माला**.

IN41460-009 10/02/2010 © Institut Français de Pondichéry ifpindia.org

अभिधाव्. 1. प. मेல்வீழு. **अभिधेयं**. அர்த்தம்
अभिध्या, ध्यानं. இச்சை. अभिध्योपदेशात्. ब्र. सू. 1-4-24
अभिनन्द्. 1. प. ஆர்வாரத்தோடு கொண்டாடு, नाभिनन्दति नहृष्टि. गी. 2.57. கூடிக்களி. வாழ்த்து. வணங்கு. ஆசீர்
अभिनयः. அபிநயம். நடித்தல். நாடகச் செய்கை. [வதி.
अभिनिर्मुक्तः. அஸ்தமனகாலத்தில் தூங்குகிறவன். [டர்.
अभिनिविश्. 6. आ. போயடை. பொருந்து. ஆரம்பி. தொ
अभिनिविष्ट. वि. கருகின. நாட்டின. வேலையாயிருக்கிற. [பற்று. காமம். இச்சை.
अभिनिवेशः. நெருங்கிய பொருத்தம். விடாமுயற்சி.
अभिनी. 1. प. அபிநயி. அருகே கொண்டுவா.
अभिनीतिः. स्त्री. பொறுமை. ஸ்நேகம். அன்பு.
अभिपत्. 1. प. அணுகு. மேல்வீழு. தகை. பின்னடை.
अभिपद्. 4. आ. அணுகு. கைப்பற்று. எதிர். ஒத்தக் கொள். ஏற்றுக்கொள். யோசி. [4,20.
अभिप्रवृत्त. वि. வேலையாயிருக்கிற. कर्मण्यभिप्रवृत्तोऽपि. गी.
अभिप्रे. (प्र+इ) 2. प. அபிப்பிராயப் படு. இச்சி. அணுகு.
अभिप्लवः. தன்பம். ஆபத்து. வெள்ளம்.
अभिप्लु. 4. आ. மேலேவழி, குதி. மூழ்கச்செய்.
अभिभवः. தோல்வி. அவமதிப்பு. [स.
अभि(भु)भूः. மேலாயிருப்பவன். अभिभूरोंगायत्रीमावाहयामि.
अभि भू. 1. प. வெல். அடக்கு. மேற்கொள். अधर्माभिभवात्कृष्ण. गी. 1.41. அவமதி. எதிர்.
अभिभूतिः. स्त्री. பிரபலம். மேற்கொள்ளல். அவமதிப்பு.
अभिमन्. 4. आ. அபிமானி. நேசி. இச்சி. நினை. ஒப்புக் கொள். 8. आ. தன்னைப்பற்றி உயர்வாக எண்ணிக் கொள். सोऽभिमानात्. प्र. उ. 4. [मन्त्रणञ्च. आ.
अभिमन्त्रणम्. மாந்தரீகம். அழை. பிரதிஷ்டை. अग्नेरभि-
अभिमर्शः (र्षः) தகைத்தல். தொடல். புணரல்.
अभिमानः அபிமானம். கருத்து. கர்வம். அஹங்காரம். दम्भोदर्पोऽभिमानः गी. 16. 4.
अभिमानिन्. वि. ஸர்வத்தையும் தன்னுடையதாகக் கருதுகிற. अभिमानिव्यपदेशस्तुविशेषानुगतिभ्याम्. ब्र. सू. 2. 1. 5.
अभिमुख. वि. எதிர் முகமாயிருக்கிற. अग्नेर्मम अभिमुखोभव.आ
अभिया. 2. प+ அணுகு. படையெடு. அவலம்பி.
अभियुक्त. वि. கருத்தாயிருக்கிற. तेषां नित्याभियुक्तानाम्. गी. 9. 22 தேர்ந்த. படித்த. [புலி. குற்றஞ்சாட்டு.
अभियुज्. 7. आ. வேலையிலிரு. எதிர். சொல். இச்சி. ஒப்
अभिरत. वि. கருத்தாயிருக்கிற. स्वे स्वे कर्मण्यभिरतः गी. 18. 45. ஒன்றில் களித்திருக்கிற.
अभिरामम्. अ. அழகாக. (लोकाभिरामम्).
अभिराद्ध. वि. தணிக்கப்பட்ட. மகிழ்விக்கப்பட்ட.
अभिरुचिः. स्त्री. ஆனந்தம். பேராசை. இச்சை.
अभिरूप. वि. அழகான. ஆனந்தமான. இஷ்டமான. ஒத்த. படித்த. [मतद्भाभिलाषात्. बृ.सू. 1. 2. 19.
अभिलापः. வார்த்தை. சொல்லல். குறித்தல். न च स्मार्ते-
अभिलाषः. அபிலாஷை. இச்சை.
अभिवादः. அபிவாதனம். வந்தனஞ் செய்தல். வணங்கல்.
अभिवृत्. 1. आ. எதிர். மேல்வீழு. அணுகு. [மை.
अभिवृद्धिः. स्त्री. அபிவிருத்தி. மேல் மேலோங்கல். செழி
अभिशस्त. वि. பொய்க்குற்றம் சாட்டப்பட்ட. இகழ்ந்த.
अभिशापः. சாபம். குற்றம் சாட்டல். பழிப்பு. [திட்டின.
अभिषङ्गः. சேர்க்கை. பற்று. ஆபத்து. தோல்வி.
अभिषवः. ஸ்நானம் முதலிய அனுஷ்டானம்.
अभिषह्य. अ. பலாத்காரமாய். பலமாய்.
अभिषिच्. 6. उ. தெளி. மகுடம் சூட்டு.
अभिषेकः. அபிஷேகம். மகுட நீர். வைதிக ஸ்நானம். [13.10
अभिष्यन्द्. 1. आ. ஒழுகு. ஊறு.
अभिष्वङ्गः. ஸ்பரிசம். பற்று. நேசம். असक्तिरनभिष्वङ्गः. गी.
अभिसरणम्. ஸந்திக்க ஏற்பாடான விடம். சேரல்.
अभिसङ्ख्या 2. प+ஊஹி.
अभिसन्धा. 3. उ+கருது. अभिसन्धाय तु फलम् गी. 17. 12, 25. யோசி. வஞ்சி. உறுதியாய்ச் சொல். வசீகரி.
अभिसन्धा, न्धिः. स्त्री. வார்த்தை. வஞ்சகம். உறுதி
अभिसम्पद्. 4. आ. ஆகு. வந்துசேர். மாறுபடு. [மொழி.
अभिसम्पन्न. वि. முழுதும். **अभिसायम्**. अ. மாலையில்.
अभिसम्पातः. நேராகிச் செல்லல். சண்டை. [தோழன்.
अभिसारः. கூடக் குறித்தவிடம். தகைத்தல். சண்டை
अभिसारणम्. காமுகனை ஸந்திக்கப் போதல். [வள்.
अभिसारिका, रिणी. காமுகனை ரஹஸ்யத்தில் சந்திப்ப
अभिसृ. 1. प. ஸந்திக்கச் செல். எதிர். நேராகச் செல்.
अभिसृज्. 6. प. உண்டு பண்ணு. கொடு. கொட்டு. [ட்டு.
अभी (अभि+इ). 2. प. அணுகு. தொடர். ஸேவி. அடை. எ
अभीक. वि. காமவிகாரமுள்ள. இச்சையுள்ள. பயமற்ற.
अभीक्ष्णम्. अ. அடிக்கடி. அதிகமாய். अभीक्ष्णं सङ्कल्पः के. 4.5.
अभीशुः, पुः. கடிவாளம். கிரணம்.
अभीष्टम्. இச்சிக்கப்பட்டது. हरीशाभीष्ट दायिने रा.सं घ्टा. இச்
अभुञ्जिया. ஸ்வதந்திரமுள்ளவள். [சிக்கப்பட்டவள்.
अभूत. वि. இல்லாத. பொய்யான.
अभूमिः. स्त्री. அடைய முடியாதது. தகாதவஸ்து.
अभ्यभ्र. वि. புதிய. ஸமீபமான. [अभेद्य வைரக்கல்.
अभ्यंज्. 7. प. + தைல வஸ்துவால் பூசு. (अभ्यङ्गनं.)
अभ्यधिक. वि. மிக அதிகமான. மேலான. नत्वत्समोऽस्य-भ्यधिकः गी. 11.43.
अभ्यनुज्ञा. 9. उ. போக உத்திரவு கொடு. நீக்கு.
अभ्यन्तर. वि. உள்ளான. உள்ளடங்கின. தீக்ஷை பெற்ற தேர்ந்த. இணைந்த. பரிசயமுள்ள. **रं.अ.तरतः**अ.உள்ளே.

अभ्यमित्रम् अ. சத்துருவுக் கெதிராக
अभ्यमित्रीणः, यः, मित्र्यः. தைரியமாய் எதிர்க்கும் வீரன்
अभ्यर्ण. वि. நெருங்கின. ஸமீபமான. வரப்போகிற.
अभ्यर्हित. वि. பூஜித்த. பூஜ்யமான. தகுந்த.
अभ्यवस्कन्दनम् பகைவனை எதிர்த்தல்.
अभ्यवह्. 1. प. புசி. உணவாயுபயோகி. எறி.
अभ्याशः சமீபம்.
अभ्यस्. 4.प+அப்பியலி. படி (शास्त्राभ्यासः) பழகு. அடிக்
अभ्यागतः விருந்தாளி. [கடி செய்
अभ्यागमः வருகை. சண்டை. [கம்.
अभ्यादा 3. आ. உடு. தொடர்ந்து பேசு **दानम्** தொடக்
अभ्यासः நெட்டுருவு செய்தல். स्वाध्या याभ्यसनं चैव. गी. 17. 15. பெருக்கல். யத்தப் பயிற்சி. [ஸவம்.
अभ्युदयः சிசுவின் ஜனனகாலத்தில் செய்யும் சடங்கு. உத்
अभ्युदि (उद्+इ) 2. प. கிளம்பு. தோற்றத்திற்கு வா. செழி.
अभ्युदितः உதயத்தில் தூங்குபவன். [சண்டை செய்.
अभ्युद्गम् 1. प. சந்திக்கப் போ. பரப்பு.
अभ्युपगम् 1. प. அணுகு. ஒப்புக்கொள். உதவிக்கு வா.
अभ्युपगमः வாக்கு தத்தம். நம்பிக்கை. ஊகை.
अभ्युपपत्तिः உதவ நெருங்கல். பாதுகாப்பு. உதவி.
अभ्युपे (अभ्युप+इ) 2. प. அணுகு. தொடர். கீழ்ப்படி.
अभ्र् गतौ. 1. प. போ. [ஒத்தக்கொள். அடை.
अभ्रम् ஆகாயம். மேகம். छिन्नाभ्रमिव नश्यति. गी. 6. 38. **-पुष्पम्** நீர். ஆகாசத்தாமரை, (கோட்டை. கடவாத
अभ्रकम् அபிரேகத்தகடு. [காரியம்.)
अभ्रेपः நெறி. தவருமை. [வியாதியாயிரு.
अम् गति शब्द संभक्तिषु. 1. प. போ. சப்தி. புசி. रोगे. 10. उ.
अमरः, अमर्त्यः. தேவதை. खण्डितामर शत्रवे. रा. सं. [ஈகர்.
अमरावती அமராவதி. அமரர்களின் பட்டணம். இக்கிர
अमनस्, स्क. वि. மனோவியமில்லாத. अमनस्कः सदा शुचिः.
अमा अ. சேர்ந்து. அருகே स्त्री. அமாவாஸ்யை. [क. 3.7.
अमात्यः அமாத்தியன். மந்திரி. அருகே, கூடவிருப்பவன்.
अमानित्वं வினயம். अमानित्वमदंभित्वं गी. 13.8.
अमानुष. वि. மனுஷ்யத்துவமில்லாத, தேவ, அஸுர, மிருகத் தன்மையான.
अमाव (वा) स्या, व (वा) सी. स्त्री. அமாவாஸ்யை.
अमुक. वि. பெயரைக்குறிக்காமல் இவன் அவன் என்பது.
अमुत्र. अ அங்கு. அவ்விஷயத்தில். அடுத்தலகில். पार्थ-
अमुथा. अ. இப்படி. [नैवेहनामुत्र. गी. 6. 40.
अमृतः தேவதை. तं. பால். தேவாமிருதம். ओमापोज्योती-रसोऽमृतं ब्रह्म. स. मोक्षम். यद्ज्ञात्वामृतमश्नुते. गी. 13.12 ब्रह्मणिम आत्मामृतत्वाय. आ. நீர். अमृतोपस्तरणमसि. अमृता-पिधानमसि. आ. அன்னம். प्राणेनिविष्टोऽमृतंजुहोमि. आ. सोमरसம். यक्षियशेषम். यज्ञशिष्टामृतभुजः गी. 4.
अमृत. वि. சாகாத. நித்தியமான. क्षरंप्रधान ममृताक्षरं हरः. **-योगः**. சுபகரமான கிருகப் பொருத்தம்.
अमेध्य. वि. யாகத்திற்குதவாத. அசுத்தமான **घ्यं**. மலம்.
अमोघ वि. தவறுத. வீணாகாத. [கெட்ட சகுனம்.
अम्बरं ஆகாயம். உடை. शुक्लांबरधरं. आ.
अम्बष्ठः அம்பட்டன். **अम्बरीषं**. வாணம். [யோகிப்பது.
अम्बा, म्बिका, म्बालिका தாய். ஸ்திரீயைக் கூப்பிட உப
अम्बिका பார்வதி. अम्बिकापतये नमः ना. [रुद्रं. தாமரை.
अम्बु. न. நீர் बहवोऽम्बु वेगाः गी. 11. 28. **-जः**. சந்திரன். **-ज्ञः**,
अम्बूकृत् எச்சில் தெரிக்கப் பேசுதல். கரடியினுறுமல்.
अम्भस्. न. நீர். अम्भस्यपारे. ना.
अम्भोजिनी தாமரைப் பூக்கள். தாமரை நிறைந்த குளம்.
अम्ल. वि. புளிப்பான. कटूवाम्ल लवण. गी. 17. 9.
अम्लः புளிப்பு. காடி. **-फलः, वृक्षः** புளியமரம். [प्र. 6. 5.
अय् गतौ. 1. आ. போ. (अस्तमयः) नद्यः स्यन्दमानाः समुद्रायणाः
अयः போதல். அதிர்ஷ்டம். ஜ்யோக்கிர ஸ்ரீருதம். பாச்சிகை.
अयनम् சலனம் (ராமாயண) நடை. வழி. இருப்பிடம். (नारा-यणम्) பிரவேசமார்க்கம் अयनेषु च सर्वेषु. गी. 1. 11. சுற்றிவருங் காலம். ஸ்ரீரிய மார்க்கக் காலம். அதற் காகுமாறு மாதக்காலம் (दक्षिण, उत्तर अयनं) मुक्ति नान्यः पन्था विद्यतेऽयनाय. पु. सू.
अयथा. अ. ஒழுங்கற்ற. தகாத-**तथम्**. अ. வீணாக.
अयस्. न. இரும்பு. हिरण्यं च मेऽयः च. 9. **-कान्तः**. காந்தக் கல். இரும்பை யிழுப்பது-**कारः**. கருமான்-**कीटम्**. துரு.
अयाज्य. वि. ஜாதிப்பிரஷ்டனை. யக்யத்திற்கனர்ஹமான
अयुज्. वि. ஒத்தையான. **अयुतं**. பதினாயிரம்.
अयोग्रस, ग्रः, घनः சம்மட்டி. சுத்தி.
अयोध्य. वि. எதிர்க்க முடியாத. [திலிருக்கண்டாகாத.
अयोनिज. वि. பிரகிருதி ஸம்பந்தமின்றிப் பிறந்த. கர்ப்பத்
अरं, अरः. சக்கரத்தினிலே, ஆர். अरा इव रथनाभौ सु. 4.6.
अरम्. अ. வேகமாக तस्मा अरं गमाम वः. आ. அதிகமான. தகுந்த. போதுமான. [மரணிக் கட்டை (ராமிமரம்)
अरणिः, णी. स्त्री. உரைப்பதால் நெருப்பைக் கொடுக்கு
अरण्यम्. அரண்ணியம். காடு. (दण्डकारण्यम्)-**अयनम्, यानम्**. வனம் புகல். யதியாதல். अथयदरण्यायनमित्याच-क्षते ब्रह्मचर्यमेवतद्छा. **-चन्द्रिका**, காட்டுநிலா. உபயோகமற்றது. **-धर्मः, वासः**. வானப் பிரஸ் தாச்சிரமம். **-पण्डितः** மூடன். **-रुदितं**. வீண் பேச்சு.
अरत्निः पु. स्त्री. முழங்கை. முழ அளவு. கை. முஷ்டி.
अररः. நெருப்பூசி. கதவுப்பலகை. **-रं**, री.
अरविन्दम् தாமரைப் பூ. (चरणारविन्दं.) **अरविन्दिनी**. தாம
अराजकम्. தாறுமாறு. அரசின்மை. [ரைக் குளம்.
अरातिः पु. விரோதி. दानेनारातीरपानुदन्त. ना.

IN41460-010 10/02/2010 © Institut Français de Pondichéry ifpindia.org

अराल. वि. வளைந்த. சுருண்ட. பரப்பியுள்ள. [गी. 2,4.
अरिः पु. சத்துரு. காமக்குரோதாதிகள். **पूजार्हावरिसूदन.**
अरिभद्रः. பிரதான பகையாளி.
अरित्रं. படகைத் தள்ளும் துடுப்பு. சுக்கான். ஓடம்.
अरिन्दम. வி. பகைவரை ஜயிக்கிற.
अरिष्ट. வி. நலியாத. சுத்தமான **ष्टः.** எதிரி. அண்டங் காக்கை. நாரை. **ष्टं.** அரிஷ்டம். ஆபத்து. துரதிருஷ்டம். அபசகுனம். பிரஸவ அறை. மதகர-திராவகம்.
-तातिः. स्त्री. रक्षणम். அபயம். இடைவிடாத ஸ்மரணம்.
अरुणः. சிவப்பு. ஸூரிய ஸாரதி. விடியற்காலை. **अरुणोदयं.**
अरुणावरजः. அருணனின் தம்பி கருடன். [சூர்மையான.
अरुन्तुद. வி. உயிர் நிலையை பாதிக்கிற. தன்பமான.
अरे. अ. அடே. **आत्मा वा अरे द्रष्टव्यः.** बृ. 2. 4. 5.
अरेरे. अ அடேடே கோப நிந்தாஸ்தோசகம்.
अरोचकः பசியின்மை. அறுவறுப்பு. சுவையின்மை.
अर्क्. तपने स्तवने च. 10. उ. காய்ச்சு. தகி.
अर्कः சூரியன். **अर्कमण्डलमध्यस्थं.** स. எருக்கிலை. திதி. அன்னம்-**विवाहः.** 3ம் தரம் விவாகம் செய்யு முன் எருக்கஞ் செடியைச் செய்து கொள்ளல்.
अर्गलं, लः, ला, ली. தாழ்ப்பாள்.
अर्घ मूल्ये. 1. प. விலையுடைத்தாயிரு.
अर्घः. விலை. மதிப்பு. பூஜாத்திரவ்வியம்.
अर्घ्य. வி. பூஜ்யரான. **ब्रह्मार्घ्योसि गौतम.** कौ. 1. 1. [யன.
अर्घ्यं பூஜை. மரியாதையுடன் கொடுக்கப்படும் நீர் முதலி
अर्च् पूजायां 1 प. 10 उ. பூஜி + (**अर्चना**) வணக்கமாய் வர
अर्चा பூஜை. விக்கிரஹம் (**अर्चावतारः**) [வேற்று. திதி.
अर्चिः स्त्री. स. न. ஜ்வாலை. கிரணம். **यदर्चिमद्.** मु. 4. 2.
अर्ज्. अर्जने. 1 प. 10. उ. அடை. பெறு. ஸம்பாதி.
अर्जुनः வெண்மை. மருதமரம். மயில். ஓர் பாண்டவன்.
अर्णवः வெள்ளம். கடல். **य उदगान्महतोर्णवात्.** स.
अर्णस्. न. நீர். அலை. வெள்ளம். ஓடை. கடல்.
अर्थ उपयाच्ञायाम्. 10. आ. இச்சி. அடைய முயல். பிரார்த்தி. **अर्थार्थी** गी. 7. 16.
अर्थः அர்த்தம். தனம். **अर्थार्थी.** गी. 7.16. இச்சிக்கப்பட்ட பொருள். இச்சை. வேலை. **इन्द्रियाणांन्द्रियार्थेषु** गी. 5.9. கருத்து. **निहितार्थो दधाति.** शे 4 i ஐச்வரியம். தர்மார்த்த காம மோக்ஷம். காரணம். **एषामर्थेकांक्षितनः** गी. 1.33. விஷயம். **तस्मादपरिहार्यार्थे** गी. 2. 27 பிரயோஜகம். **यावानर्थ उदपाने** गी. 2. 46 பிரார்த்தனை. பிரியாதது-**गौरवं** ஆழ்ந்த கருத்து-**बन्धः** வியாஸம்-**शौचं** பணவிஷயத்தில் நாணயமாக விருத்தல்.-**सम्पद्** இச்சித்ததைப் பெறல்.
-सिद्ध. வி. ஸ்தர்ப்பத்தை ஒட்டி யறியப்பட்ட.
अर्थतः अ. உண்மையாக. ஒன்றிற்காக. பணத்திற்காக. அர்த்த ஸம்பந்தமான.
अर्थात्. अ. உண்மையில். இயல்பாக. பெயராக.
अर्थ्य. வி. தகுந்த. அடைய, கேட்கத் தகுந்த. [ஸி.
अर्द्. गतौ याचने च. 1. प. போ. யாசி. हिंसायां. 10. उ. ஹிம்
अर्घः பாதி. **अर्धांशं गृहीत्वा. आ -चन्द्रः.** பாதி சந்திரன். அம்மாதிரியான அம்பு. கழுத்தைப் பிடித்தல்.
अर्पणम् (ऋ.) கொடுத்தல். **तत्कुरुष्वमदर्पणम्.** गी. 9. 27. திருப்பிக் கொடுத்தல். வைத்தல். தானீத்தல்.
अर्बुदम्, दः. பத்து கோடி. பரு. வீக்கம்.
अर्भक. வி சிறிய. பலஹீநமான. மூடமான. **कः.** சிசு. **महान्त मुतमानो अर्भकम्.** रु. 22.
अर्य. वि பூஜ்ய. சிறந்த. பிரியமான. **र्यः.** பிரபு. வைசியன்
अर्यमन्. पु. சூரியன். **शन्नोभवत्वर्यमा. तै.** பிதிர்வர்க்க முக்ய ஸ்தன். **पितृणामर्यमा चास्मि.** गी. 10. 29. அந்தரங்க ஸ்நே
अर्वन् पु. குதிரை. **वाजी गन्धर्वानर्वतुरान्.** बृ. 1. 1.2 [திதன்.
अर्वाक्. अ. இப்பக்கத்தில். முன்னே. பின்னே. அருகே.
अर्वाचीन. वि. தற்காலத்திய. இப்பக்கம் திரும்பின.
अर्वाञ्च्. वि. இப்பக்கம் வருகிற, இருக்கிற. நோக்கித்
अर्शस् न. மூலவியாதி. [திரும்பின.
अर्ह् पूजयां योग्यत्वे च. 1 प. 10 उ.+பூஜி. விலையுடைத்தாயிரு. (**अर्हता.**) சத்தனுயிரு
अर्हः தகுதி. விலை. மதிப்பு. **नकश्चित्कर्तुमर्हति** गी. 2 17.
अर्हत्. वि. அர்ஹமான. பூஜ்யமான. पु. புத்தன்.அருகக்கட
अल् भूषण पर्याप्ति वारणेषु. 1 उ. பூஷி.சத்தனுயிரு.தடு. [வள்.
अलकः மயிர். **का.** அளகாபுரி. குபேரனின் நகரம். 9
अलक्तः அரக்கு.மெழுகு.நலங்குப்பசை. [வயது பெண்.
अलक्ष्य. வி. பார்க்க முடியாத. குறிக்கப் படாத. [டை.
अलगर्दः. நீர் நாகம். கரும்பாம்பு. **र्दा.** விஷமுள்ள அட்
अलम्. अ. போதுமான **नवैनोऽयमलमिति.** ऐ. 2 2 முடியு மான. ஜோடியான. ஒதுங்கின. முழுதும். பெரிய.
अलम्. தேள் கொடுக்கு.
अलङ्कारः அலங்காரம். ஜோடிப்பு அலங்கார சாஸ்திரம்.
अलङ्कृ. 8 उ. அலங்கரி. நகையணி. தடு. தயாராக்கு.
अलर्कः பைத்தியமுள்ள நாய்.
अलस. வி. மந்தமான. சோம்பலான. (**आलस्यं**) गी.18 28.
अलातः, तं கொள்ளிக்கட்டை. பாதியெரிந்த கட்டை.
अलाबु, बूः स्त्री. சுரைக்காய். சுரைக் குடுக்கை.
अलिः पु. வண்டு=**अलिन्.** पु. தேள். **अलिङ्गरः** கங்காளம்.
अलिनी வண்டுக்கூட்டம் **अलिन्दः** திண்ணை.
अलीकम् பொய். மனம் பிடிக்காதது. நெற்றி.
अलु: சேப்பன்கிழங்கு.
अलोक. வி. பார்க்கமுடியாத. பார்வியான.
अलोकः, कम्. பிரளயம். பர, பாதாள லோகம்.
अल्प. வி. அல்பமான.மிகச்சிறிய. மூட. அல்ப்பாயுளுள்ள. **अथयदल्पम् तन्मर्त्यम्.** छा.
अल्पशः. अ. கொஞ்சஞ் கொஞ்சமாய். **अल्पा** தாய்

अव्. रक्षण गति कान्ति प्रीति तृप्त्यवगम प्रवेश श्रवण स्वाम्यर्थ याचन क्रियेच्छादीप्ति व्याप्त्यालिङ्गन हिंसा दान भाग वृद्धिषु. 1 प.+ रक्षி. **अवतु वक्तारम्.** तै திருப்திசெய். விருத்திசெய். முதலிய அமுக்கியமான அர்த்தங்களில் வரும்.
अव. अ. அப்பால். மேலே. நிச்சயமும் ஸ்மரணம்.
अवकरः (कृ.) தும்பு. தூசி. **अवकर्तः.** தண்டு.
अवकाशः அவகாசம். தருணம். இடம். காலம். ஸ்தர்ப்பம். இடைவெளி
अवकीर्णिन् (कृ) पु. விரதம் தவறிய பிரம்மசாரி அகார்யகார்யவகீர்ணி. **आ.-व्रतम्** அப்பாவத்திற்குப் பரிகாரம்.
अवकृष्ट. வி. ஒதக்கின. பிடுங்கின. தாழ்த்தின. இழிவான.
अवकृष्टः இழிவான வேலை செய்யும் வேலைக்காரன்.
अवकॄ 6 प. நிரப்பு. பொழி. பரப்பு.
अवक्लृप् 1 आ தகுதியாயிரு.பூர்த்திசெய். செய்திதெரிவி.
अवक्रिया செய்யாமை. தவிர்த்தல். விடல்.
अवक्षिप्. 6 प. விசிறி எறி. நிந்தி. கொடுத்துவிடு. அதட்டு.
अवगण् 10 उ+அவமதி. அல்பமாபெண்ணு.
अवगतिः स्त्री. ஞானம். அறிதல். சரியான ஞானம்
अवगम् 1 प அறி. நிந்தி. **तत्तदेवावगच्छ त्वम्.** गी. 10. 41 9. 2 இறங்கு. வா. [தழை.
अवगाह 1 आ. ஸ்நானம்செய். முழுகு. ஆழமாய்ப்போ.
अवगाहः, हनं ஆழமாய்ப் போதல். முழுதுமறிதல்.
अवगीत. वि. நிந்திக்கப்பட்ட. இழிவான.
अवगुण: பழுது. இழிவு. குறை.
अवगुण्ड 10 उ. மூடு. மூக்காடிடு. **अवगुण्ठनं** மூக்காடு.
अवगुर् 6 उ+பயமுறுத்து. எதிர். [திரை. ஆடை.
अवगुह् 1 उ. உள்ளுக்குள்ளே வை. அணை.
अवग्रह 9 उ. கைப்பற்று. எதிர். தண்டி. போகவிடு. பகு.
अवग्रहः தடை. சாபம். உயிரெழுத்திற்காக வரும் s குறி. அவக்கிரஹம். ஸம்ஸாரத்தொல்லை. அங்கங்களாகப் பிரித்தல். தண்டனை.
अवघर्षणम् தேய்த்தல். அரைத்தல். சுத்தஞ்செய்தல்.
अवघट् 1 आ முறி. ஒதக்கு. தேய். தடை. அடி.
अवघट्टः குகை. அம்மி. ஏற்திரம். குழி.
अवचूडः, लः. கொடியிலிருந்து தொங்கு மலங்காரம்.
अवचूर्ण् 10 प. மாவால்தெளி. மூடு. **चूर्णः.** காயத்தின் மேல் தூவப்படும் பொடி. [சொல்.
अवच्छिद् 7 उ. சேதி. தண்டி. வரையறு. லக்ஷணம்
अवच्छिदः. விசேஷ குணம். பாகம். எல்லை. தீர்மானம்.
अवजयः வெற்றி. மறுபடியும் அடைதல்.
अवज्ञा 9 प.+அவமதி. **अवजानन्ति मां मूढाः.** गी. 9. 11.
अवज्ञादुःख. அவமதிப்பாலுண்டான துக்கம்.
अवटः குழி. பள்ளம். **नमः कूप्याय चावट्याय.** रु. 16. [காரம்.
अवतंसम्, सः தலை, காது நகை. கடுக்கன். மாலை. அலங்
अवतन् 8 उ. பரப்பு.(காணித்)தளர்த்து. **अवतन्धनुस्त्वं** रु.4.
अवतरणम् நீரிலிறங்கல். மொழிபெயர்ப்பு. அவதாரம்.

अवतारः. (तृ) அவதாரம். ரூபம். முகவுரை. அவதாரிகை. படித்துறை. [வா. தொடங்கு.
अवतॄ 1 प. இறங்கு. தழை. மேலுலகிலிருந்து பூமிக்கு
अवदात. वि. சுத்தமான. அழகான. புண்ணியமான.
अवदारणम् மண்வெட்டி. வெட்டல்.
अवद्यम् பாவம். குற்றம். நிந்தை. குறை.
अवधानम् கவனம். ஜாக்கிரதை. சிரத்தை.
अवधारणम्, णा. தீர்மானம். எல்லை. [கம். தீர்மானம்.
अवधिः (अवधा.) அவதி. எல்லை. கால அளவு. உத்தியோ
अवधीर्. 10 प. அவமதி. அலக்ஷியமாய் நடத்து.
अवधू. 5 उ. விடு. ,, உலுக்கு. ,,
अवधूतः. वि. அவதூதயதி. உலகப்பற்றை உதறினவன். ஓர்
अवधॄ. 10 उ. நிச்சயி. யோசி. வரையறு. [வித லக்ஷியாசி.
अवनिः. स्त्री. பூமி. **अवनिपाल संवैः.** गी. 11. 26.
अवन्तिः. स्त्री. உஜ்ஜயினீ நகர்.
अवपद्. 4 आ. இறங்கு. அழி. **पद्म.** சேர்த்துச் சமைத்த.
अवपातः இறங்கல். மேலேபாய்தல். விழுந்து வணங்கல்.
अववोधः விவேகம். போதனை. புத்திக்குவரல். [னவு.
अववोधकः எழுப்புவோன். அதிபாடகன். ரவி. குரு. நி
अवभृथः தீர்த்தவாரி. யக்யமுடிவில் ஸ்நானம். அறுபர்த யாகம் (பிராயச்சித்தமாக) **यन्मरणं तदवभृथः.** ना.
अवम. वि. அல்பமான. பாவமான. கடையான.
अवमन् 4 आ. அவமதி. அலக்ஷியமாய் நடத்து.
अवमर्षः எதிர்ப்பு. ஆராய்ச்சி. ஆலோசனை.
अवयज्. 1 आ. யக்யத்தால் எதிரியை ஒட்டு. பூஜியாதிரு.
अवयवः அவயவம். அங்கம். உருப்பு. பங்கு. பிரிவு.
अवया. 2 उ. அறி. நீக்கு. ஒதக்கு.
अवर. वि. இனிய. (**सायेनावरोमासावरः**) பிந்தின. இரிவான. **दूरेण ह्यवरं कर्म.** गी. 2. 49. மேற்கத்திய. தொடருகிற.
अवरावर அதமாதமமான.
अवरुद्धिः, स्त्री. रोधः. தடை. அடக்கல். அந்தப்புரம். ராஜஸ்திரீகள். மனைவி. சிறை. முற்றுகை **रोधिकः.** அந்தப்புறக் காவலன். **का** தாதி.
अवरुह्. 1 प. இறங்கு (**ध्वज-अवरोहणं**)
अवरोहः விழுது. **रोहिन्.** ஆலமரம்.
अवर्णः அபகீர்த்தி. நிந்தை. பழி. [ऋः இடப்பு.
अवलग्न. वि. தொங்குகிற. சேர்ந்திருக்கிற. தொடுகிற.
अवलम्ब्. 1 आ. பிடித்தக்கொள். பற்று.
अवलम्बः ஆதாரம். உதவி. ஊன்று கோல்.
अवलिप्त. वि. பூசப்பட்ட. தொல்லப்பட்ட. கர்வியான.
अवलीढ. वि. நக்கின. தினற. மென்ற. அழித்த. தொட்ட.
अवलीन. वि. சார்ந்திருக்கிற. தொங்குகிற. [स्तवलम्पतु. स.
अवलुप्. 6 उ. பாய். விழுங்கு. புசி. மிதி. நசுக்கு. **रात्रि**
अवलेपः கர்வம். இறுமாப்பு. பழி. நகை.
अवलोकः, कनम्. ஆராய்ச்சி. கண்ணோட்டம். கண். தபை யோடு பார்த்தல்.

IN41460-011 10/02/2010 © Institut Français de Pondichéry ifpindia.org

अवश. वि. உதவியற்ற. சுயேச்சையான. கீழ்ப்படியாத. அவசியமான. பரவசமாய். **कार्यतेऽवशः कर्म** गी. 3. 5

अवश्य. वि. அவசியமான. தடுக்கவொண்ணாத. அடக்க

अवश्यायः உறைபனி. பனி. [முடியாத **इयं.** अ.

अवश्यम्भाविन् वि. நிச்சயமாய் நடந்தாக வேண்டிய.

अवष्टभ् 5 9 प+சார்ந்திரு. **प्रकृतिं स्वामवष्टभ्य.** गी. 9. 8 தாங்கு. மூடு. நிறுத்த. மயங்கியிரு.

अवष्टम्भः தூண். ஆச்ரயம். கர்வம். பொன். பிரமை.

अवसक्त. वि. தொங்குகிற. தொடுகிற. ஆவலுள்ள.

अवसथः இருப்பிடம். கிராமம். பாடசாலே.

अवसद्. 1 प. நசி. **आत्मानमवसादयेत्.** गी. 6. 5 மூடி. பிசகு. மூழ்கு. அனுபவி.

अवसरः அவசரம். சமயம். தருணம். இடம்.

अवसानम् (सो) முடிவு. அந்திம பாகம். எல்லே. சாவு.

अवसायः (सो) தீர்மானம். மிச்சம். சாவு. முடிவு.

अवसित (सो) वि. அறிந்த. தீர்மானிக்கப்பட்ட.

अवसृ. 1 प. பரவு. மேலே பரப்பு.

अवसो. 4 प. முடி. அழி. அறி. நிச்சயி. முடிந்திரு.

अवस्कन्द्. 1 प. எதிர். **स्कन्दः, दनं.** இராணுவ கூடாரம்.

अवस्करः அழுக்கு. மலம். மர்ம ஸ்தானங்கள்.

अवस्तात्. अ. தீழிருந்து. கீழே. கீழ் நோக்கி.

अवस्तारः தடுக்கு. திரை. மறைவு. பாய். மூடி.

अवस्था 1 आ. தங்கு. வசி. நில். இரு.

अवस्था அவஸ்தை. தோற்றம். நிலைமை-**चतुष्टयं** சைசவ பால்ய யௌவன விருத்தாப்பியம்-**त्रयं** ஜாக்ரத் ஸ்வப்ன

अवस्थानं ஆஸ்தானம். இருப்பிடம். நிலைமை[ஸ-ஷ-ப்தி.

अवस्थित. वि. காரியத்திலுறுதியான. தங்குகிற. **ज्ञानावस्थित**

अवस्थितिः. स्त्री. வாஸம். வஸதி. அனுஷ்டானம். [गी. 4 23.

अवहननम्. குத்தல். புடைத்தல்.

अवहारः அழைக்கப்பட்டப் பிராம்மணர்களின் பணத் தைத் திருடுவோன். திருடன். அழைப்பு. ஒய்வு.

अवहेलः, ला, लनम्, लना, அவமரியாதை.

अवाक्. अ. கீழ் நோக்கி. தென்புறமாக.

अवाञ्च. वि., கீழே அமைந்துள்ள. வீணான, ,,

अवान्तर. वि. இடையிலுள்ள. **-दिश्-मूलिकः.** கு. **द्यौश्च दिश-**

अवारः, रम्. நதிக்கரை. **-पारः** கடல். [**आवान्तर दिशाः.** ना.

अवारपारीण, अवारीण. वि. நதியைக் கடக்கிற.

अवावटः ஒருத்திக்கு அன்னியனிடம் பிறந்தவன்.

अविः. पु. स्त्री. வெள்ளாடு. **अविका.** பெண்ணாடு.

अविः. पु. செம்மறியாடு. மலே. ரவி. பாம்பு. கம்பளம்.

अविकल. वि. ஒழுங்கான. பூர்ணமான. [காமல்.

अविकल्पं. अ. ஸந்தேகமின்றி. நிதானமின்றி. பின் வாங்

अवितथ. वि. உண்மையாக. **तथम्.** अ. உண்மையில்.

अविदूरम्, रतः, रात्, रे. रेण, अ. அருகே.

अविद्या அறியாமை. மூடத்தனம். மாயை.

अविरत. वि. ஓயாத. தொடர்ச்சியான. இடைவிடாத.

अविरल. वि. கனத்த. ,, நெருக்கமான, ,,

अविरोधः இணக்கம். பொருத்தம். தகுதி. [ஒதுங்கு.

अवे (अव+इ) 2. प. அறி. யோசி. தெரிவிக்கப் பட்டிரு.

अवेक्ष् (अव. ईक्ष्) 1 आ. **करुणा. योऽस्मानानवेक्षेहं** गी. 1. 23. கவனி. ரக்ஷி. பரீக்ஷி. பார். மேற்பார்வையிடு.

अव्यक्तम् ஜகத்தின் முக்கியகாரணதத்துவம். **महतः परम-व्यक्तमव्यक्तात्पुरुषः परः** क. 3. 11.

अव्ययम् அவ்வியயம். உறுபேற்காத சொல்.

अश्. व्याप्तौ सङ्घाते च 5 आ. பரவு. நிரப்பு. அடை. அனு பவி सुख मक्षय्य मश्नुते. गी 5. 21 भोजने. 9 प. புசி. आप अशनं आ. ருசிபார். அனுபவி. **अश्नन्दिव्यान्.** गी. 9. 20.

अशनं உணவு. **अशना, नाया** பசி.

अशनिः. पु. स्त्री. இடி. மின்னல். வீண் வீழ்கொள்ளி.

अशीतिः. स्त्री. எண்பது (**अशीतिद्वयमध्ययनं.** 82)

अशोकः அசோகமரம்.

अशौचं பிறப்பாலோ இறப்பாலோ நீட்டு. தக்கம்.

अश्नीतपिबता உண்ணப் பருக விருந்திற் கழைக்கப்படல்.

अश्मन्. पु. பாறை. கல். **समलोष्टाश्म काञ्चनः.** गी. 6. 8.

अश्रः மூலே. **(चतुरश्रः) श्रं.** கண்ணீர். **अश्रान्त.** अ. இடை

अश्रिः, श्री. स्त्री. மூலே. கோணம். கூர்மை. [விடாத

अश्रीक. वि. அழகில்லாத. தரதிருஷ்டமான. வெளுத்த.

अश्रु. न. கண்ணீர். **अश्रुपूर्णाकुलेक्षणं** गी. 2. 1.

अश्लील. वि. அவலக்ஷணமான. அசுத்தமான. இழிவான.

अश्वः குதிரை. **(अश्वमेधः)-कुटी, गोष्ठं, शाला.** குதிரை கட்டுமிடம்-**वारः, वालः** குதிரைக்காரன்-**तरः** கோ வேறு கழுதை-**स्थः** அரசமரம். **अश्वत्थं प्राहुरव्ययं** गी. 15. 1-**मुखः** கின்னரன்.-**मुखी.** கின்னர ஸ்திரீ-**युज्** அச்வினீ.

अश्वा பெண்குதிரை. [-**सादः, आरोहः** குதிரை வீரன்.

अश्विन्. वि. குதிரைகளையுடைய.குதிரைக்காரன்.[மனைவி.

अश्विनी பெண்குதிரை யுருவமுடைய ஸ்ரீரியனின்

अश्विनौ. पु. ஸ்ரீரிய புத்திரர்களான இரு தேவ வைத்தி யர்கள் **अश्विनौ मरुतस्तथा.** गी. 11. 6.

अश्वीयं குதிரைப்படை. குதிரைக்கூட்டம். [ஹியமான.

अषडक्षीण. वि. ஆறு கண்களால் பார்க்கப் படாத. இரக

अष्टन्. वि. எட்டு-**अङ्ग प्रणामः** கீழே ஸாஷ்டாங்கமாய் விழுந்து வணங்கல்-**अङ्गयोगः** यम नियम आसनप्राणा யாம ப்ரத்யாகார தாரண தியான ஸமாதிகள்-**कोणः, अश्रः** எண்கோணம்-**गुण** எண் மடங்கு=**धा** எண் பாகங்கள் பின்னப்ரகृति रष्टधा. गी. 7. 4.-**पदः,पदं** பொன். சூதாடும்பலகை-**मूर्तिः** சிவன்.

अष्टकं எட்டின் சேர்க்கை. (தைத்திரியாஷ்டகं)

अष्टका, अन्वष्टका ஓர் புண்ணிய பித்ரு தினம்.

अष्टम (क). वि. எட்டாவது.

अष्टादशविद्या. अङ्गानि वेदा श्चत्वारो मीमांसा न्याय विस्तरः। धर्मशास्त्रम् पुराण च विद्याह्येता श्चतुर्दश ॥

अष्ठीवत्. पु. न. முழங்கால். அவ்வெலும்பு.

अस् भुवि 2. प. இரு. (तथास्तु) வசி. **नत्वेवाहं जातु नासं** गी. 2. 12. உடைத்தாயிரு **नास्ति बुद्धिरयुक्तस्य.** गी. 2. 26.

असती வியபிசாரி. [**क्षेपणे** 4. प. எறி. விட்டெறிவிடு.

असंस्तुत. वि. அறியப்படாத. புதிய. வேறான.

असम्बद्ध. वि. அர்த்தமில்லாத. உளரலான. தகாத. பொரு

असम्भृत. वि. இயற்கையான. [ந்தாத.

असंमतः பகைவன்.

असाम्प्रतम्. अ. தகுதியின்மை. [गी. 4, 42.

असिः கட்கம். வாள். பட்டாக்கத்தி. **ज्ञानासिना ऽऽत्मनः**

असिक्नी இரவு. ராணியின் தாதி. ஒரு பஞ்சாப் தேச நதி. **असिक्नियामरुद्वृधे** आ.

असिधारा व्रतं தன்புத மனைவியோடு படுத்தும் புணராத விருதவிசேஷம். கடினகாரிய ஸாதகம்.

असिपत्रवनं கத்திகளே இலைகளாக வுள்ளயமலோகவழி.

असुः பிராணன். **गता सूनगतासूंश्च** गी. 2. 11 மூச்சு. **ध्यान श्रमेऽसुश्रमे. च.** 2. உயிர்.

असुर गुरुः ராக்ஷஸ குருவான சுக்கிரன்.

असुसमः கனவான். தன்னே மோகிப்பவன். **असुसूः** அம்பு.

असूया பொறுமை. **श्रद्धावन्तो नसूयन्तः** गी. 3. 13.

असूर्यम्पश्या ஸ்ரீயாயினும் பார்க்காத ராஜஸ்திரீ. பதி

असृज्. न. ரத்தம். [விரதை.

असृष्टान्न. वि. அன்னதானமற்ற. **विधिहीनमसृष्टान्नं** गी.17 13.

असेचन. वि. பார்த்துப் பார்த்துத் திருப்தியடையாத.

असौष्ठव. वि. அழகில்லாத. குரூபியான.[அதிசுக்தரமான.

अस्तः ஸ்ரீரிய அஸ்தமனம். மறைதல். அஸ்தமனமாகும்

अस्तमयः இறக்கம். அழிவு. மறைதல். [மேற்கு மலே.

अस्तु. अ. கல்லது. இருக்கட்டும். **तथास्तु** आ.

अस्त्रं பாணம். ஆயுதம்-**चिकित्सकः** ரண வைத்தியன்.

अस्थि. न. எலும்பு.**सञ्चावास्थि. तै.सञ्चयः** எறிக்தபிணத்தின் எலும்புகளைப் பொறுக்கும் சடங்கு.

अस्मद् நான். நாம். **अस्मि.** अ. நான்.

अस्मद्राक्, द्राञ्च् எங்களைக் குறித்து. எங்களுக்காகத்

अस्मत्, स्मः=अश्मं, श्मः. [திரும்பின.

अहङ्कारः அஹங்காரம். நான் என்னும் இருமாப்பு.அஹம்

अहन्. न. நாள். (आह्निकं) பகல். ஆகாயம். [பாவம். கீர்வம்.

अहनी பகலு மிரவும். **अहं** நான். (अहङ्कारः)

अहमग्रिका, अहमहमिका, अहंपूर्विका நான் முன் நான் முன் என முந்திக் கொள்ளும் போட்டி.

अहर्दिवं, वि. अ. காலுக்கு நாள்.

अहह (हा) अ. ஐயோ. கூப்பிட. **अहहास्वाशूद्र. छा.** 4. 2. 3.

अहिः பாம்பு. ஸ்ரீரியன். வஞ்சகன்.

अहिर्बुध्न्यः சிவன்.

अहो. अ. ஓ என்னவியப்பு. தயை. **अहो बत महत्पापं** गी.

अह्नाय. अ. உடனே. [1. 41

आ

आ. अ. ஆம். ஓ. ஐயோ. அகிலிருந்து. அது முதல் (आपाद तलमस्तकम्) அதுவரையில் (आजानु) குறைவு (आपाण्डुर) எதிரிடை. (आ गम्.) சுற்றி आसत्वेन. स. அர்த்தங்கள்

आकरः சுரங்கம். உத்பத்தி, கூட்டம். [ஸ்ரோசகம்.

आकर्षः, र्षणं. ஆகர்ஷித்தல். இழுத்தல். காந்தக்கல். உரை கல். சூதாட்டம். [குதிக்கு. எறி. அள. எண்ணு.

आकल्. 10 प+போசி. தைப்பற்று. கட்டு. கட்டுப்படுத்து

आकल्पः நகை. உடை. வியாதி.

आकषः உரைகல். **पक, पिक.** அதால் பரீக்ஷிக்கிற.

आकस्मिक. वि. தற்செயலான. அகஸ்மாத்தாய்.

आकाङ्क्ष. 1 उ. விரும்பு. எதிர்பார்.

आकाङ्क्षा ஆசாங்க்ஷை. இச்சை. **अकृताकाङ्क्षिभिः.** गी

आकायः சிதை. சிதைத் தீ. வீடு. [17. 11.

आकारः ஆகாரம். ரூபம். முகக்குறி. 'ஆ' எழுத்து

आ(क)कारणम्, णा. (आकृ) அழைத்தல்.

आकालिक. वि. நிலையில்லாத. அகாலமான. की. மின்னல்.

आकाशः, शं. ஆகாயம். இடைவெளி. பிரம்மம். **आकाशश्च लिङ्गात्.** ब. सू. 1. 1. 22.

आकुञ्च्. 1 आ. 6 प+வளை. சுருக்கு.

आकुल. वि. நிறைந்த. சிதறின. கலங்கின.

आकुलीकृ 8 उ. நிரப்பு. மயக்கு. வெல். துன்புறுத்து.

आकूणित. वि. சுருக்கின.

आकूतम् அர்த்தம். இச்சை. கருத்து. **चित्तवृत्तिप्रिधाकृतं** आ.

आकूतिः. स्त्री. கருத்து. நோக்கம். இச்சை. **आकूतव्याकृतिः,,**

आकृ 8 उ. 5 प+அருகே கொண்டுவா. **णिच्** (போருக்கு) அழை. தூண்டு. உண்டாக்கு. [गी. 11. 5.

आकृतिः स्त्री. ரூபம். தேகத் தோற்றம். **नानावर्णाकृतीनिच.**

आकृष् 1 प. 6 उ+மயக்கு. இழுத்துக்கொள். வெளியெடு.

आकेकर. वि. பாதி மூடின.

आक्रन्द् 1 उ+அழு. கூவு. கூப்பிடு. [क्रन्दयते. रु. 6.

आक्रन्दः அழுகை. சண்டை. யுத்தகோஷம். **उच्चैर्घोषाया-**

आक्रम् 1 उ+அடிவை. அஞ்சு **येनाक्रमन्यूंषयोह्याशकामाः.** मु. 5. 6. நிரப்பு. பொருத்து. வெல். அக்ரமத்தில் தைப்பற்று. எழு. ஏறு.

आक्रमः சக்தி. தகைப்பு. படையெடுப்பு.

आक्रान्तिः स्त्री. உயர்ச்சி. எழில். பலம்.

आक्रीडः, ड. நிருவ்கார வனம். லீலே.

आक्रुश् 1 प+கூச்சலிடு. நிந்தி. சபி. அழு. உரக்கக்கூப்பிடு.

आक्षर्. 10 प. நிந்தி. பொய்க் குற்றஞ் சாட்டு.

आक्षारणम्, णा. கொலே, வியபிசார ஸம்பந்தமானபழி.

आक्षिप् 6 प. ஆக்ஷேபி. எறி. வசிகரி. மயக்கு. ஒதுக்கு. மறு. நோகப்பண். ஊகி. காலங் கழி.

आक्षेपः. ஆக்ஷேபணை. குற்றம். நிந்தனை.

आक्षेपकः குற்றஞ் சாட்டுபவன். **आक्षोटः, डः.** கடுக்காய்.

IN41460-012 10/02/2010 © Institut Français de Pondichéry ifpindia.org

आखुः पु कुण्डेलि. திருடன். லோபி.
आखेटः, टकं वेट्टै. **टकः** வேடன்
आख्या 2 प. சொல். **आख्याहि मेकः.** गी. 11. 31. 18. ல் 63. முறையிடு. பெயரிடு. பெயர். [वृत्तमाख्यानं. रा. मं.
आख्यानम् பெயர். கதை. பதில். விருத்தாந்தம். एवमेतपुरा
आख्यानकम् சிறு கதை. **आख्यायकः** காதன்.
आख्यायिका கதை. வரலாறு. வசனம்.
आगन्तुकः விருந்தாளி. புது மனிதன்.
आगम् 1 प+वा. ரக்ஷ मां शरणागतम् स. திரும்பு. அடை.
आगमः வருகை. राज्यागमे प्रलीयन्ते गी. 8. 18 உத்பத்தி आगमापायिनोऽनित्याः. गी. 2. 14. ஆகமம். வேதம். சாஸ்திரம். சேர்க்கை. வரவு. பரம்பராஆசாரம். விகுதி. வேற்றுமை யுருபு. [கிற. × प्रारब्धं.
आग (गा) मिन्. वि. அறிந்த. நெருங்குகிற. வரப்போ
आगस्. न. குற்றம். பாவம். பிசகு.
आगस्ती தெற்கு. **आगारम्** வீடு. அறை.
आगुर् 6 आ+ஸம்மதி. स्त्री. ஸம்மதம்.
आग्नीध्रः யாகத்தில் தீ மூட்டுபவன். **ध्रम्.** நீயினிடம்.
आग्नेय. वि. தீ ஸம்பந்தமான. தீவீசுகிற. தீயை, ஜீர்ணத்தைச் செய்கிற. [கிழக்கு.वायव्यादाग्नेयान्तम्. आ.
आग्नेयी அக்கினியின் மனைவி. அக்னியின் திக்கான தென்
आग्रयणः அக்கினிஷ்டோம ஸோமரஹஸ்ய. **आग्रयणम्** பொக்கல் பண்டிகை போன்ற மழைகால முடிவில் பல ஸம்பந்த கைவேத்திய மளித்தல்.
आग्रह 9 उ. கைப்பற்று. உள்ளுக்கிழு. பிடிவாதமாயிரு
आग्रहायणः மார்கழி மீ. णी. அப்பௌர்ணமி.
आघट्टना, आघर्षणम् உரைப்பு. மோதல்.
आघातः உதை. காயம். வதம். ஆபத்து. [रयति. आ.
आघारः (आघूर्) நெய்யைத் தெளித்தல். நெய். आघारावाघा
आघूर् 1 आ. 6 प. + சுழல். புரள். அலை.
आघोषणम्, णा பறை சாற்றி அறிவிப்பு.
आङ्गारम् கரிக் குவியில். **आङ्गिरसः** பிருகஸ்பதி.
आचक्ष 2 आ. சொல். ता महासंहिता इत्याचक्षते. तै. கூப்பிடு.
आचन्द्रार्कम् சூரிய சந்திரருள்ள வரையிலும். [பெயரிடு.
आचम् 1 प. சுக்கு. உரி.
आचमनम् ஆசமனம். நீரைச் சிறக்கப் பருகல்.
आचमनकं, आचमनीयं ஆசமனத்திற்கு நீர்.
आचरणम्. (आ चर्) பழக்கம். வழக்கம். நடத்தை.
आचरितं. आचारः ஆசாரம். சீலம். நடத்தை.
आचार्यः ஆசாரியன். குரு. வித்துவான். **र्या.** स्त्री.
आचार्यकं போதனை. உபதேசம்.
आचार्यानी குரு பத்தினீ.
आच्छादनम् போர்வை. துணி. **आच्छादनार्थं** आ.
आच्छादितपत्रम् உரை. (கவர்)

आजानः, नं. பிறவி. பிறப்பிடம். **नं.** अ. பிறவிமுதல்
आजिः पु. சண்டை. பந்தயச்சண்டை. போர்க்களம்.
आज्ञप्तिः. स्त्री. கட்டளை.
आज्ञा 9 प. அறி. णिच् கட்டளையிடு.
आज्ञा ஆக்ஞை. உத்தரவு. **विधि. अनुमति-पत्रम्.** எழுத்து மூலமான உத்திரவு-**भङ्गः** கட்டளையை மீறல்.
आज्यं நெய். **आज्यं निरूप्य. आ.-पाः** பிதிர்வர்க்க விசேஷம்.
आञ्छ आयामे 1 प+நீட்டு. நேராக்கு.
अञ्जनः, नेयः அஞ்ஜனியின் புத்திரனான அனுமான்.
आटोपः கர்வம். அகங்காரம். விரித்தல். **पटाटोपो भयङ्करः.**
आडम्बरः ஆடம்பரம். வெளிவேஷம். கர்வம். யானை,
आढकः, कं மரக்கால். **की.** துவரம் பருப்பு. [மேக சப்தம்
आढ्य. வி. செழித்த. நிறைந்த. தனிகனான. **आढ्योभि**
आणका அணு. [जनवानसि. गी. 16. 5.
आतङ्कः வியாதி. வேதனை. பயம்.
आततायिन्. पु. கொள்ளைக்காரன். கொலை பாதகன்.
आतपः தாபம். ஒளி. **छायातपयो रिव ब्रह्मलोके. क.** 6. 5 வெய்யில்-**उदकं.** கானல்-**त्रं, वारणं.** குடை-**लङ्घनं.** வெய்யிலில் கிடத்தல்.
आत (ता) रः வழிச் சத்தம். ஆறு கடக்குங் கூலி.
आतिथेयं, थेयी அதிதி பூஜை. [சரணை
आतिथ्य. वि. அதிதிக்குத்தகுந்த. **थ्यः** अतिथि **थ्यं.** உப
आतिवाहिक. வி. பரலோக மடைவிக்க உபயோகப் படுவதை. **आतिवाहिकार तल्लिङ्गात् ब्र. सू.** 4. 3 4.
आतुर. வி. வியாதியாயுள்ள. துன்பப்படுகிற. **तेनातुराक्षीणलोका च्यवन्ते मु.** 2. 9-**शाला.** வைத்திய சாலை-**सन्यासः.** வியாதியினால் பிராணபத்தான காலத்தில் அடையும்
आतोद्यं வாத்திய விசேஷங்கள். [ஸங்கிபாசம்.
आत्मन् पु. ஆத்மா. ஜீவன். பரமாத்மா. **केचिदात्मानमात्मना गी.** 13. 24 மனது. புத்தி. **(महात्मन्)** தேகம். **अङ्गुष्ठमात्रः पुरुषो मध्ये आत्मनि तिष्ठति. क.** 4. 12 रूपம். **वेदः··· आसीत्साक्षादायणात्मना. रा. अ.** பிள்ளை. **आत्मा वै पुत्र नामासि.** श्रुति.-**अपहारिन्.** पु. தன்னைத் தானறியாதவன். **-आराम.** வி. ஆத்மாவில் களிக்கிற. பிரம்ம ஞானத்தை நாடுகிற-**ईश्वर.** वि. தன்னடக்கமான-**जः, जन्मन्** பிள்ளை. **वात्मजं रा. अ.-जा.** மகள். **जनकात्मजायाः रा. अ. -दर्शः** கண்ணாடி-**भूः, योनिः.** पु. பிள்ளை. மன்மதன். பிரும்மா. விஷ்ணு. சிவன்-**वशः** தன்னடக்கம். சித்த ஸ்வாதீனம்.
आत्मनीन. வி. தன்னுடைய. தனக்குத்தகுந்த. **नः** பிள்ளை.
आत्मम्भरि. வி. சுயநலமான. பேராசையுள்ள. தானே யெல்லாம் புசிக்கிற. [போல்.
आत्मवत्. வி. தன்னடக்கமான. ஞானியான. **अ.** தன்னைப்
आत्मसात्. अ. தன் சொத்தமாக்கிக் கொள்ளுகிற.
आत्मीकृ. 8 उ. அடக்கு. வெல்.

आत्ययिक. வி. விசேஷமான. அழியக்கூடிய. துரிதமான.
आत्रेयी, यिका. வீட்டுக்கு விலக்கமான தூர ஸ்திரீ.
आदत्त, आत्त. (आदा) வி. கிரஹித்த.
आदरः (आ-दृ) ஆதரவு. மரியாதை. [பிரதி. வியாக்யானம்.
आदर्शः கண்ணாடி. **यथाऽऽदर्शो मलेन च गी** 3. 38 மாதிரி.
आदा. 3. आ+எடு. **नादत्ते कस्यचित्पापं गी.** 5. 15 ஏற்றுக்கொள் **यद्यच्छरीरमादत्ते.** श्वे. பொறு. பிடுங்கு. சுமை.
आदिः पु. முதன்மை×अन्तं முக்கிய காரணம்.
आदिकाव्यं ராமாயணம். **इत्यार्षे श्रीमद्रामायणे आदिकाव्ये. रा.**
आदितः, आदौ अ. முதலில். ஆரம்பத்தில்.
आदितेयः அதிதியின் புத்திரன். தேவதை. சூரியன்.
आदित्यः தேவதை. ஸூரியன். **आदित्यमण्डलेध्यायेत्. स.**
आदिन्. வி. சாப்பிடுகிற. [முன்னதாய்ச் சொல்.
आदिश्. 6 उ. விதி. சுட்டிக்காட்டு. தீர்மானி. தலையிடு.
आदीनवः தன்பம். வியாதி.
आद्. 6. आ+மரியாதை செய். ஆதரி.
आदृश् 1. प+பார். **णिच्.** காட்டு. [ஹ. ஸூசனை. செய்தி.
आदेशः விதி. एप आदेशः **तै,** உபதேசம். **आदित्योब्रह्मेत्यादेशः**
आदेशिन् வி. விதிக்கிற. உற்பத்தி செய்கிற. தூண்டுகிற.
आद्य. வி. முதன்மையான. முக்கியமான. சிறந்த.
आद्यपान्तं. अ. ஆதி முதலந்தம் வரையில்.
आद्यन. வி. வயிர் தாலியான. பசியுள்ள.
आधमनं. ரொக்க ஜாமீன். ஒப்படைப்பொருள். பிணை.
आधमण्यं கடன்பட்டிருக்கும் நிலைமை. [ஈடு.
आधर्षः நிந்தனை. ஹிம்சை. அடி.
आधर्षित. வி. எதிராக ரூபிக்கப்பட்ட.
आधवनीयः ஸோம ரதை அலசப்படும் பாத்திரம்.
आधा. 3 उ. வை. **ब्रह्मण्याधाय कर्माणि गी.** 5. 10 காட்டு. **मय्येव मन आधत्स्व. गी.** 12. 8 எடு. வைத்திரு. உண்டாக்கு. செய். பிரதிஷ்டை செய்.
आधानं கர்ப்பாதானக் கிரியை. வைதிகாக்கினியை மூட்டுதல். (समिदाधानं) பிணை.
आधारः (आ+धृ) ஆதாரம். உதவி. இருப்பிடம். கரையுள்ள
आधिः. पु. மனை வேதனை. விபத்து. இடம். ஈடு. [மடவு.
आधिकरणिकः நியாயாதிபதி.
आधिक्यम् அதிகம். மேன்மை.
आधिदैविक. வி. விதியால், தைவத்தால் வந்த.
आधिपत्यम् ஆதிபத்தியம். செங்கோல். ராஜனின் கடமை
आधिभौतिक. வி. பிராணிகளாலுண்டான. [கள்.
आधिराज्यम् ஐராஜ் யாதிகாரம். [யின் சிதனம்.
आधिवेदनिकम् 2 வது கலியாணத்தில் முதல் மனைவி
आधीक्. 8. उ+ஈடு. கொது வை. அடமானம் வை.
आधुनिक. வி. புதிய. தற்காலத்திய. இப்பொழுதுண்டான
आधू. 1. 10. प. தாக்கு. பிடி. [மாளி. வெல். தகை.
आधूप्. 5. 10 प+ஹிம்ஸி. கண்டி. குற்றவாளியெனத் தீர்

आधोरणः யானைப் பாகன்.
आध्मा. 1. प. உப்பச்செய். ஊது.
आध्मानम் விருத்தி. வீக்கம். தருக்கி. தற்புகழ்ச்சி.
आध्यात्मिक. वि. பரமாத்மிகமான. மனஸம்பந்தமான.
आध्यापकः குரு. **आध्यानम्.** தியானம். கவலை.
आनकः பறை. पणवानक गोमुखाः गी. 1. 13-**दुन्दुभिः** வசுதே
आननम् முகம். வாய். **व्याक्तानन. गी.** 11. 24. [வன்.
आनन्तर्यम् ஸமீபம். இடைவிடாமை.
आनन्त्यम् முடிவின்மை. சாவின்மை. சுவர்க்கம். **तदानन्त्याय कल्पत इति क.** 3. 17.
आनन्द्. 1. प+களி. **आनन्दः, न्दिः** சுகம்.
आनन्दगुलिका சுகியன். சித்தருண்டை.
आनयः, यनम् கொண்டுவரல். பூணூல்போடல்.
आनर्तः காட்டியமேடை. சண்டை.
आनद्धः பேரிகை. உடுத்தல். அலங்காரம்.
आनायः வலை. **आनायिन्.** पु. செம்படவன்.
आनी. 1. प+கொண்டுவா. ताभ्योगामानयत्. ऐ 2. 2.
आनुपूर्वम्, र्व्यम्, र्वी. ஒழுங்கு. கிரமம். தொடர்ச்சி.
आनुमानिकम् ஸாங்கிய மதத்தில் பிரதானமென்பது. आनुमानिकमप्येकेषामितिचेन्न. ब्र. सू. 1. 4. 1.
आनुलोम्यम् இயற்கையான கிரமம்.
आनुवेश्यः 3ம் வீட்டான். அயலான். [इति. सू. 22.
आनु श्रविक. வி. கேட்டபடிவந்த. आनु श्रविक एवनौ कश्यप
आनुषङ्गिक. வி. சேர்ந்திருக்கிற. கௌணமான.
आन्दोल्. आन्दोलने. 10. प+ஊஞ்சலாடு.
आन्वयिकः சமையற்காரன். [திரம்
आन्वीक्षकी. தத்துவ விசாரம். ஆத்மவித்தை. தர்ம சாஸ்
आप्. व्याप्तौ. 5 प+அடை. दुःखमाप्नुम्. गी. 5 6. பரவு. इमांस्त्वं व्याप्यतिष्ठसि. गी. 10. 16 எட்டு. लम्भने. ल. 10 उ. பெறு.
आपः வெள்ளம். நீர்ப் பெருக்கு. आपः पुनन्तु. स.
आपगा ஆறு. **आपणः** சந்தை.
आपत्. 1 प. மேலேவிழு. நெருங்கு. கேரிடு.
आपतनम् இறங்கல். பெறல். ஞானம்.
आपत्तिः (आपद्) स्त्री. ஆபத்து. மாறுதல். பெறல்.
आपद्. 4 आ. கேரிடு. ஆகு. நெருங்கு. துயரடை.
आपद्. स्त्री. ஆபத்து. துயரம்.
आपन्न. वि. விழுந்த. ஆளான. **-सत्वा** கர்ப்பிணி.
आपवर्ग्य. वि. மோக்ஷ ஸம்பந்தமான.
आपस्. न. நீர். பாவம். சடங்கு.
आपा. 1 प. குடித்துவிடு. கேள். பார். வெல்.
आपाततः. अ. முதல். மேல்வாரிப் பார்வையில். உடனே.
आपान(क)म्. கள்ளுக்கடை. பானவிருந்து. குடியர்
आपिञ्जर. वि. சற்றுச் சிவந்த-**रम्.** பொன். [கூட்டம்.
आपीड. वि. பிழிகிற **डम्, डः.** குடுமியில் சுற்றும் பூமாலை.
आपीनः (आ-पै) கினறு. **नम्.** பசுவின் மடி.

आपूपिकः. पणियार वियापारी. **आपूप्यः** तोसैमावु.
आपृच् 7 उ. किरप्पु. परवु. कल. [पाल्गुणि.
आपृच्छनम्. वीडैपेरुम्पोरुळुत कल्वरवुकूरल्. ஸம்
आप् 9 उ. निरप्पु. **तेजोभिरापूर्य** गी. 11. 30 निरैवेट्रु.
आप्त. वि. अडैन्त. नम्पिक्कैयान. **तः** आप्तन். தோ
आप्तवाच्. स्त्री.वेदम்.நம்பிக்கையான வனின்சொல்.[முன்.
आप्यायनम्. ना. कொழுப்பु. திருப்தி.
आप्यै. 1 आ. कொழுக்கச் செய். விருத்தி செய்.
आपृच्छ् 6 आ+கல்வரவேற்று. கேள். நல்வார்த்தை
आप्लु. 1 आ+முழுகு. குதி. [சொல்லி யனுப்பு.
आप्लुत. वि. தெளித்த. நிறைந்த. நிறைத்த.
आबन्ध्. 9 प. கட்டு. உருவாக்கு.
आबन्धः, न्धनम्. கட்டு. நகை. அன்பு. பூட்டாங் கயிறு.
आबर्हः, र्हणम्. கிழித்தல். வெளியிழுத்தல். கொல்லல்.
आबोधनं. ஞானம். போதனை. எழுப்பல்.
आब्दिक. वि. வருடாந்தமான. (प्रत्याब्दिक श्राद्ध)
आभरणं ஆபரணம். நகை.
आभा. 2 प. பிரகாசி. தோன்று. பிரகாசத்தால் மிஞ்சு.
आभाणकः பழமொழி.
आभाष्. 1 आ+சொல். கூப்பிட்டுச் சொல்.
आभास्. 1 आ. பிரகாசி. பொய்த்தோற்றங் கொள்.
आभास्. स्त्री. **सः**. பொய்த் தோற்றம். (हेत्वाभासः) ஒளி. பிரதி பிம்பம். தோற்றம்.
आभिधा. சொல். பெயர்.**-निकः**. அகராதி இயற்றியவன்.
आभिमुख्यम् எதிரேயிருத்தல். அதிகூலத் தன்மை.
आभीक्ष्ण्यम् திருப்பித் திருப்பி வீடாமற் சொல்லல்.
आभीरः இடையன். **री** இடைச்சி.**-पल्लिः, ल्ली, लिका** இடைச்சேரி.
आभोगः அனுபவித்தல். பரப்பு. சுற்றளவு. வீனவு. பரம்
आम्. अ. ஆம். உண்மையில். ஒ. அப்படியா. [பின்படம்.
आम. वि. பழுக்காத. சமைக்கப்படாத (आमश्राद्धम्)
आमः அஜீரணம். வியாதி.**-गन्धिन्**. அபக்குவ வாசனை
आमञ्जु. वि. அழகான. **आमण्डः** ஆமணக்குச் செடி.
आमनस्यम् தன்பம். தக்கம்.
आमन्त्र्. 10 आ. வந்தனம் செய்தனுப்பு. அழை. பேசு.
आमन्त्रणम्, णा. கல்வரவு. சம்பாஷணை. வாழ்த்தல்.
आमन्द्र. वि. மென்ள சப்திக்கிற. கடகட சப்தமான.
आमयः அஜீர்ணம். வியாதி. पदंगच्छन्त्यनामयम् गी. 2. 51.
आमयाविन्. वि. வியாதியுள்ள. आमयावीचिन्वीत. सू. 111.
आमर्षः, र्षणम्.ஆத்திரம்.கோபம். हर्षामर्षभयम् गी. 12. 15.
आमलकः, की. கெல்லிமரம். **कम्**. அதின்காய். (करतलामल-
आमि (मी) क्षा. தவைத்த தயிர். [कम्).
आमिष्म्. மாமிசம். உணவு. பலி. காணிக்கை.
आमुखम् ஆரம்பம் முகவுரை. பிரஸ்தாவனை.
आमुच्. 6. उ. தளர்த்து. எறி. உடு.
आमुष्मिक. वि. பரலோக ஸம்பந்தமான.
आमुष्यायण. वि. உயர்குலப் பிறவியான. [ஹி. புகித் தவிடு.
आमृश्. 6. प. மூட்டுதனமாய்க் கையாள். எதிர். ஹிம்
आमृष्ट. वि. தேய்த்த. கைப்பற்றின. ருசிப்பித்த.
आमोदः களிப்பு. இன்பம். வாஸனை.
आमोदिन्. முகவாஸனை திரவியம்.
आम्ना. 1 प. பரம்பரையாய்வா. யோசி. அறி. மனதில்வை.
आम्नायः வேதம். புனிதக்கிரந்தம். ஸம்பிரதாய வழக்கம்.
आम्रम् மாம்பழம் **म्रः** மாமரம்.**-वणम्** மாஞ்சோலை.
आम्रेडितम् புனருத்தி. இரட்டிப்பு.
आम्लः,म्ला புளியமரம் **म्लम्** புளிப்பு. புளி.
आयः வருகை. வரவு. வரும்படி.**×व्ययः**
आयत्. 1 आ. முயல். சார்ந்திரு. [ஆழமாக.
आयत वि. நீண்ட. பெரிய. பரந்த. அடக்கின. **तम्**. अ.
आयतःசதுரம்போன்றஅகலங்கள்சமகுறைவானஉருவம்.
आयतनम्. வீடு. இருப்பிடம். विश्वस्यातनं महत् ना.
आयतिः स्त्री. நீளம். எதிர்காலம். வருகை. சேர்க்கை.
उत्पत्ति मायतिं स्थानम् प्र. 3. 12.
आयथातथ्यम् தகுதி யின்மை.
आयम् 1 उ. நீட்டு. அடக்கு. இழு.
आयस् 4 प. அலட்டிக்கொள் சோர்ந்துபோ (आयासः) णिच्.
आयसफलकम् தோசைக் கல். [அலட்டு.
आया 2. प+वा. आयातु वरदा देवी स. அடை. எட்டு.
आयातम् அதிகம்.
आयामः நீளம். பரப்பு அடக்கல். (प्राणायामः)
आयासः ஆயாஸம். களைப்பு. கஷ்டம் நோவு.
आयुः பிராணி. மனிதன். பிள்ளை. உயிர்.
आयुधः, धं. ஆயுதம். போர்க் கருவி.
आयुधिकः, धीः, धीयः. போர் வீரன். **आयुषम्** உயிர்.
आयुष्टोमः தீர்க்காயுளுக்காக ஓமம்.
आयुष्मत्. वि. நீடித்துவாழ்ந்த. (दीर्घायुष्यान्भव).
आयुष्य. वि. உயிரை நிலைப்பிக்கிற. அதிகப் படுத்துகிற.
आयुस् ஆயுள். வாழ்நாள். உயிர். வீரியம். உணவு.
आरम्, रः, रकूटम्, टः. பித்தளை.
आरतिः. स्त्री. பிரபத்தினமுண் ஆரத்தி சுற்றல். ஒய்வு.
आरभ्. 1 आ. தொடங்கு. உழல். உருவாக்கு. [முடிவு.
आरम्भः ஆரம்பம். தொடக்கம். தொழில். सर्वारम्भपरि-
त्यागी. गी. 12. 16 முயற்சி. **लोभः** प्रवृत्तिरारम्भः गी. 14. 12.
आरा செருப்பூசி. தோலறுக்குங் கத்தி. தார்றுக்கோல்.
आरात्. आ. அருகில். தூரத்தில். आरात्तेगोघ्न. उ. 21.
आरात्रिकम्. ஆரதி சுற்றல். அவ் விளக்குகள்.
आराध् 5 10. प+आराधி. திருப்திசெய். சாந்திசெய்.
आरामः ஆனந்தம். **इन्द्रिया रामः** गी. 3. 16. சோலை. **मिकः**
आरालिकः வஞ்சகன்.சமையற்காரன். [தோட்டக்காரன்.

आरुरुक्षु. वि. மேலே ஏற, எட்ட விருப்பமுள்ள. **अरुरुक्षो-**
र्मुनेर्योगम्. गी. 6. 3.
आरुह्. 1 प. ஏறு. आरुह्यकविताशाखाम्. रा. अ. சவாரிசெய்.
எட்டு. அடை. ஆரம்பி. योगारूढः. गी. 6. 4 णिच्,
உயர்த்த. ஏற்படுத்த. ஆரோபி. கயிறு பூட்டு.
आरूढ. वि. ஏற்றின. உயர்த்தின. यन्त्रारूढानिमायया. गी.
आरूढिः. स्त्री. உயர்ச்சி. உயரம். எழல். [18. 61
आरेकः (आ-रिच्) காலிசெய்தல். சருக்கல். [சாலை.
आरोग्य ஆரோக்கியம். வியாதி யின்மை-**शाला** வைத்திய
आरोपः ஒன்றின் தன்மையை மற்றொன்றிற் கேற்றல்.
आरोपणं ஸ்தாபனம். நடல். [மேலே சுமத்தல்.
आरोहः ஸாரதி. கர்வம். உயர்வு. மேடு. ஸ்திரீயின்
आरोहणं ஏறல். (यज्ञारोहणं) ஏணி. [இடுப்பு.
आर्जव ஒழுங்கு. கபடமின்மை. **स्वाध्यायास्प आर्जवं** गी.
आर्त. वि. வியாதியான. **आर्तोजिज्ञासुः**. गी. 7. 16. [16. 1.
आर्तव. वि. ருது, மாதவிடாய் ஸம்பந்தமான.
आर्तिः. स्त्री. துன்பம். வியாதி. மனக்கவலை.
आर्द्र. वि. நனைந்த. புதிதான. மிருதுவான.**-क्षेत्र**. நஞ்சை.
आर्द्रं நீர்த் தன்மை. आर्द्रं ज्वलति. ना. [द्रा. திருவாதிரை.
आर्द्रकं இஞ்சி.
आर्धिकः பாதிவாரத்திற்குப் பயிரிடுபவன்.
आर्य. वि. பூஜ்யனான. மேன்மையான.
आर्यः பெருந்தன்மையோன். अनार्यजुष्टं. गी. 2. 2 த்வஜன்.
×शूद्रः. தன் தேச மதாசாரத்தை விடாதவன். குரு.
மாமனுர்.**-आवर्तः** இமய விந்திய கடப்பதேசம்.**-गृह्यः**
பெரியோர்களின் ஆப்தன்.**-पुत्रः** பூஜ்யன். கணவனை
யழைக்கும் விதம்.**-मिश्रः** பூஜ்யன். **श्राः** பூஜ்யர்களின்
आर्ष. वि. வேத,ரிஷி ஸம்பந்தமான. **इत्यार्षं**. रा. [ஸ்தல்.
आर्षं வேதம். ரிஷியின் கிரந்தம். **आर्ष्यं** ரிஷிக் கூட்டம்.
आर्ल, लः. மோசம். தந்திரம்.
आलभ्. 1 आ+பெறு. தொடு. கொல்.
आलम्ब्. 1 आ. சார்ந்திரு. தாங்கு. பிடி.
கைப்பற்று. தொங்கியிரு. [அடுத்திருத்தல்.
आलम्बनं ஆதாரம். एतदा लम्बनं ज्ञात्वा क. 2. 17 வீடு.
आलयं, यः. ஆலயம். கோயில். வீடு. இருப்பிடம். दुःखा-
आलवालं பாத்தி. [लयम्. गी. 8. 15.
आलानं யானையைக் கட்டும் தூண். சங்கிலி. கயிறு.
आलापः ஆலாபனம். வர்ணனை. சம்பாஷணை. கான
ஸப்த ஸ்வரங்களான-स-रि-ग-म-प-ध-नि.
आलावतैं தலைவிகிறி.
आलिः. पु. स्त्री. பாலம். தோழி. வரிசை. தேள். வண்டு.
आलिङ्गनं ஆலிங்கனம். அணைதல். தழுவுதல்.
आली. 4. आ. உட்கார். (आलयम्) சோர்ந்துபோ.
आलीढ. वि. கக்கின. மூடின. புண்படுத்தின.
आलीन. वि. அணைத்த. ஒட்டிக்கொள்ளுகிற.
आलुख्नं தூளாய்க் கிழித்தல்.
आलुड्. 1 प. குழப்பு. தழைந்து பார். உன்னிப்பாய்ப்
பரீக்ஷி. आलोड्य सर्व शास्त्राणि. आ.
आलुः, स्त्री. आलू. न. கிண்டி.
आलेखः எழுதுதல். கடிதம். **खनी**. எழுதுகோல். [இறந்த.
आलेख्यं சித்திரம்.**-शेष**. वि. படத்தில் மாத்திரமிருக்கிற.
आलोकनं, कः பார்த்தல். திதி. பார்வை.
आलोच्. 1 आ. 10 उ+ஆலோசி. பார். அறி.
आलोल. वि. அசைந்த. கலங்கின.
आवप्. 1. उ+(யாகத்தில்) கொடு. இறை. விதை.
आवरणं மூடல். மூடி. மறைத்தல். வேலி.
आवर्तः நீர்ச் சுழி. पञ्चावर्ताः. रा. 1. 5 சுழலல். யோசனை.
आवर्तकः நீர்ச் சுழி. பிரளய கால மேகத்தின் பெயர்.
आवलिः, ली. स्त्री. வம்சம். வரிசை (वंश, द्वीप-आवली)
आवसथः இருப்பிடம் तस्य त्रय आवसथाः.ऐ. 3. 12 வைதி
காக்கினியின் இடம். [இவர்க ளிருப்பிடம்.
आवसथ्यः வீட்டு வைதிகாக்கினி. यति वित्तियार्त्ति
आवह 1 प+கொண்டுவா. உண்டாக்கு. அடைவி.
பொருத்த. தாங்கு. णिच्, மத்திரபூர்வமாய் தேவ
தையை யழை. गायत्रीमावाहयामि. स.
आवापः. விதைத்தல். பாத்தி=**आवालं-कः** வளையல்.
आवासः வீடு. இருப்பிடம். ஆச்ரயம்.
आविद्. णिच். அறிவி. சொல். கொடு.
आविद्ध (व्यध्) वि. தளைத்த. எறிந்தவளைந்த. மூடமான.
आविर्भू. 1 प. தோற்றுவி. வியக்தமாகு. [பொய்யான.
आविल. वि. சேறான. கலங்கின. தெளிவற்ற.
आविश्. 6 தழை. பிடித்துக்கொள். **तं तथा कृपयाविष्टम् गी.**
2. 1 அடை. (आवेशः)
आविष्कृ 8 उ. வெளிப்படுத்து. வியக்தமாக்கு.
आविष्टम्. वि. வென்ற. போய்பிடித்துக்கொண்ட.
आवृत्तः. ஸகோதரியின் கணவன்.
आवृ. 5 9 10 उ. மறை. धूमेनावियते वह्निः गी.3.38 சூழ்ந்து
கொள். பரவு. सर्वमावृत्यतिष्ठति. गी. 13. 13 மூடு. தடு.
आवृज्. 1 आ. கோக்கித் திரும்பு. கொடு. வரி णिच् வளை.
வெல். திருப்திசெய். கொண்டுவா. வெளியெடு.
आवृत्. 1 आ. திரும்பு. एकयायात्यनावृत्तिमन्ययावर्तते पुनः. गी.
8. 26 திருப்பு. **आवृत्तचक्षुरमृतत्वमिच्छन्** क. 4. 1 ஒப்
வின்றியிரு.
आवृत्तिः. स्त्री. திரும்பித் திரும்பிச் செய்தல், சொல்லல்.
(पंचसप्तकं आवृत्त्या सोल्लल்) जननमरण சுழற்
சி×अनावृत्तिः படிப்பு. பதிப்பு.
आवेगः குழப்பும். அவசரம். கவலை. அஸௌக்கியம்.
आवेदनं விண்ணப்பம். பிரியாத. [படுதல். குழப்பம்.
आवेशः ஆவேசம். கைப்பற்றல். பேய் பிடித்தல். ஈடு
आशः உண்ணல். உணவு. (प्रातराशः)

IN41460-014 10/02/2010 © Institut Français de Pondichéry ifpindia.org

आशंस् 1 आ+एतिर्पार. इच्छि. சொல். கன்மை கோறு.
आशंसा ஊஹை. ஸ்ரீசணை. எதிர்பார்த்தல்.
आशंसितृ, सिन्, सु. இச்சிப்பவன். வாழ்த்தவோன்.
आशयः தங்குமிடம். **वायुर्गन्धानिवाशयात्** गी. 15. 8 மனது. இருதயம். **सर्वभूताशयस्थितः** गी. 10. 20 படுக்கையறை. தூக்கம். குடல். அபிப்பிராயம். பிரணிகளீளப் பிடிக்கக் குழி. [எதிர்பார்த்தல். இக்கு.
आशा ஆசை. நம்பிக்கை. **आशापाशशतैर्बद्धाः** गी. 16. 12.
आशास् 2 आ. ஆசீர்வதி. **आयुराशास्ते.** उ. நம்பு. வீதி. இச்சி. **ब्राह्मणा वन्दमानस्तदाशास्ते.** स.
आशिस्. स्त्री. அதுக் கிரகம். (**आशीर्वादः**) பிரார்த்தணை. இச்சை. **निराशीर्यतचित्तात्मा. गी.** 4. 21. 6 ல். 10 பாம்பின் கோரைப்பல்-**विषः** பாம்பு.
आशी. 2. आ. படு. தூங்கு. வலி. இச்சி.
आशु. வி. உ. விரைவில்.-**गः** காற்று. அம்பு. ரவி.
आशुशुक्षणिः பு. காற்று. கெருப்பு.
आशौच ஆசௌசம். ஜனனமரண காலத் தீட்டு.
आश्चर्य ஆச்சரியம். வியப்பு அற்புதம்.
आश्ये. 1 आ. கட்டியாரு. உலர்ந்தபோ.
आश्रमं, मः. ஆச்ரமம். யதிகளின் வஸதி. குடிசை. பிரம்மசரியாதி வாழ்க்கைப் பிரிவு.(**वर्णाश्रमे**).[ஆதரிப்பவன்.
आश्रयः இளைப்பாறுமிடம். புகலிடம். வஸதி. ஆதாரம்.
आश्रि 1 उ. அடு. விஷ்வக்सेनं तमाश्रये. आ. கேரிடு. **पापमेवाश्रयेदस्मान्** गी. 1. 36 வரி. உதவிபுரி. வலி.
आश्रव. வி. நிழ்படிகிற. **वः** வாக்குதத்தம். குற்றம்.
आश्रयाशः கெருப்பு.
आश्लेषः தழுவல். சேர்க்கை **पा.** ஆயில்யம்.
आश्वयुजः ஐப்பசி.
आश्वस् 2 प. மூச்சுவிடு. தைரியம் கொள். **णिच.** தேற்று **आश्वासयामास च भीतमेनम्** गी. 11. 50. உயிர்ப்பி.
आश्वासः தைரியம். ஓய்வு. அத்தியாயம்.
आश्विनः ஐப்பசி. **नेयः** தேவ லைத்தியர்கள்.
आषाढः ஆடி. **ढी.** ஆடிப் பௌர்ணமி.
आस्. उपवेशने. 2 आ. உட்கார். வசி. இரு. தங்கு. போக விடு. அடைவி. சோம்பியிரு.
आसं, सः. ஆஸனம். வில். **समू** தேகக் கீழ்பாகம். **तस्य यथा कप्यासं.** छा. 1. 6. 7. [मासाद्य. गी. 9. 20.
आसद् 1 प. உட்கார். கெருங்கு. 10 प. அடை **ते पुण्य-**
आसनं (आस्) ஆஸனம். உட்காரல். [போகிற.
आसन्न. வி. அருகே இழுக்கப்பட்ட. கெருங்கின. சாகப்
आसन्दी சிறு படுக்கை. காற்காலி. மேடை.
आसवः காடிச் சாராயம். கள்ளுப் பல்லாய். கஷாயம்.
आसादित. வி. அடைந்த. எட்டின. வென்ற. முடித்த.
आसारः. கனத்தமழை. தகைப்பு. சத்துருவைச் சூழல்.
आसितं. இருப்பிடம். உட்காரல். ஆஸனம். [உணவு.

आसीन வி. உட்காருகிற. **आसीनेभ्यः** रु. 8.
आसिध् 1 प. கையாக்கு. காவலில் வை.
आसेधः சிறைக் காவல்.
आसेवृ 1 आ + பிடிவாதத்தோடு செய். முடி. அனுபவி.
आस्कन्द् 1 प+படையெடு. எதிர். மிதி. [ஈடுபடு.
आस्तिक. வி. ஆஸ்திகமான. கடவுளை நம்புகிற. பக்தியுள்ள
आस्तरणं விரிப்பு. படுக்கை. ஜமக்காளம்.
आस्था 1 उ. நாடு. அனுஷ்டி. **तं तं नियमं मास्थाय** गी. 7. 20. ஏற்றுக்கொள். ஏறு. வாக்களி.
आस्था மதிப்பு. யோசணை. ஆதாரம். வாக்களிப்பு.
आस्थानं ஆஸ்தானம். இடம். **सभ** ம். சபைமண்டபம்.
आस्थित. வி. வசித்த. அடைந்த. மூடின. [(**आस्थानमण्डपः**)
आस्पदं ஆஸ்பதம். (**स्थानास्पदं**) பதவி. உத்யோகம்
आस्फल् स्फुल्, 10. उ. णिच्. அடி. மோது. தூளாய்க்கிழி. வாத்தியம் வாசி. நாணேற்று.
आस्फालनं. அடித்தல். கர்வம். தேய்த்தல்.
आस्फोटः. கைதட்டுவதாலுண்டாகும் சத்தம். அடி.
आस्फोटनी வஜ்ஜிர ஊசி. தூரப்பணம்.
आस्याक. कीन. வி. நம்முடைய.
आस्यं முகம். வாய். திறத்தல்.
आस्रवः தக்கம். குற்றம். மீறல். கஞ்சி.
आस्वादः ருசிபார்த்தல். அனுபவித்தல். ஊருகி.
आह. अ. சொல்லுகிறான். **ब्राह्मणः प्रवक्ष्यन्नाह. तै.**
आहतिः. स्त्री. அடி. அடித்தல். பெருக்கல்.
आहरण சீதனம். கொண்டுவரல். கைப்பற்றல்.
आहव: யாகம். சண்டை. **हत्वा स्वजन माहवे.** गी. 1. 31-**नीयः** வீட்டுஅக்கினி **वामदेव्यमाहवनीयः.ना** கிழக்குயக்யார்க்கினி
आहारः. (अ-ह) ஆஹாரம். . எடுத்தல். உபயோகித்தல்.
आहावः மாடுகள் நீர் குடிக்கும் கிணற்றண்டை தொட்டி.
आहिण्ड् 1 आ. அலைந்து திரி.
आहिताग्नि வைதிகாக்கினி வளர்ப்பவன்.
आहितुण्डिकः பாம்பாட்டி. செப்படி வித்தைக்காரன்.
आहुतिः. स्त्री. ஆகுதி. தேவதைக்கு ஒமம்.தெவத்தியம்.
आहूत. (आ-ह्वे) வி. அழைக்கப்பட்ட. பெயரிட்ட.
आहू. 1 प+கொண்டுவா. **आचार्यं प्रियं धन माहृत्य. तै.** அடை. மணம்புரி. உடு. (யாகம்) செய். ஏற்றுக்கொள். உணவாக உபயோகி. (**आहारः**)
आहो. अ. ஸ்க்தேகம். அல்லது. **सत्त्वमाहो रजस्तमः. गी.** 17. 1 கேள்வியும் ஸமுச்சயம். **आहो विद्वानसुं लोकं प्रत्य तै.**
आह्निक. वि. தினக்தோறும் **कं.** ஆக்நிகம். தினவேலை. கிரமமான வேலைகளில் செய்யவேண்டிய நித்தியவைதி
आह्वयः பெயர். பிரியாது. [கக் காரியங்கள்.
आह्वानं. (आ-ह्वे) கூப்பிடல். பெயர்.வரவழைக்க ராஜாங்கக்
आह्वायकः தூதன். [கட்டளை.

इ

इ गतौ 2 प. போ. எட்டு. வேலியாயிரு. 1 उ. தோன்று.
इक्षुः. पु. கரும்பு. இச்சை.-**गन्धा** கெரிஞ்சல். காணல் கரும்பு-**नेत्रं.** கரும்புக்கணு-**सारः** பாகு. சர்க்கரை.
इख गतौ. 1 प. போ. [**दीपोनिवातस्थे नेङ्गते. गी.** 6.19.14ல்23
इङ्गा. गतौ. 1 प+பேர். குலுக்கு. அசைக்கப்பட்டிரு. யதா
इङ्गितं இங்கிதம். மனோபாவம். ரகஸ்யம். ஜாடை.
इङ्गुदः, दी, लः ஓர் மருந்து மரம். மணிப்புங்கை.
इच्छा. (इष्) இச்சை. **इच्छु.** वि. அசைப்படுகிற. [9ல் 25.
इज्या (यज्) யக்யம். பூஜை. **नदाननेनचेज्यया. गी.** 11. 53.
इट्. गतौ 1 प. போ.
इडा, ला. பூமி. கைவேத்தியம். பேச்சு. வலதுகாசி×பிங்களா
इतर இதரமான வேறான. விரோதமான. இறிவான **तः, त्र.**
इतरथा. अ. வேறுவிதமாக. இல்லாவிடில். [வேறிடத்தில்.
इतरेतर பரஸ்பரமான. அன்னியோன்னியமான.
इतस्. अ. இதற்காக. இங்கிருந்து. இவ்வுலகிலிருந்து. **परा-**
इतरेद्युः. अ. அடுத்தகாளில். [सिद्धिमितोगतः गी. 14. 1.
इतस्ततः இங்குமக்கும். [அவ்வளவு. इत्युपनिषत् **तै.**
इति. अ. காரணம். விஷயம் ஸமுசகம். என்று. இப்படி.
इतिः (इ)போதல். **इति श्र मे गति श्र मे च.**10. [சுக்திப்பவள்.
इत्वरः பேடி. **री.** வேசி. குறித்தவிடத்தில் காதலனைச்
इतिह अ. அப்படியே. [ஐயம். பரம்பார உபதேசம்.
इतिहासः ராமாயணம் பாரதம்போன்ற சரித்திரம். ஐதி
इत्थं. अ. இவ்விதம். [பிரயோகம்.)
इत्यर्थः கருத்து. ஸாரம். (வியாக்கியானங்களில் அடிக்கடி
इदं. अ. மாத்திரம். **इदं** இது. **इदं शरीरं कौन्तेय. गी.** 13. 1.
इदन्तन. வி. தற்காலத்திய. க்ஷணிகமான.
इदन्ता ஒரே தன்மை. [இப்பொழுதுதான்.
इदानीं. अ. இப்பொழுது. **इदानीमस्मिसंवृत्तः. गी.** 11.51-**एव**
इद्ध (इन्ध्) வி. ஜ்வலிக்கிற. தீமூட்டப்பட்ட. **यथैधांसिसमिद्धोग्निः. गी** 4. 37-**दीधितिः** पु. கெருப்பு.
इध्मः, ध्मं. (इन्ध्) வீறகு. **ग्रीष्म इध्मः शरद्धविः.** पु. सू.
इनः பிரபு. சூரியன். யஜமானன்.
इन्द्. परमैश्वर्ये 1 प. பலவானாயிரு.
इन्दिरः பெரிய வண்டு விசேஷம்.
इन्दिरा லக்ஷ்மி.-**आलयं** லோத் தாமரை.
इन्दि (न्दी) वरं. கருநெய்தல் பூ. **एषामिन्दीवरश्यामः रा. सं.**
इन्दुः. पु. சுக்திரன். (**इन्दु वासरः.**)-**कान्ता.** இரவு.-**मती**
इन्दूरः எலி. சண்டெலி. [பௌர்ணமி.
इन्द्रः இக்திரன். தலிவன். சிரேஷ்ட லாச்யம். (**गजेन्द्रः**) -**आयुधं, धनुस्.** न. வானவில்-**जालः** இக்திரஜாலம். தக்
इन्द्रा இக்திராணி. [திரக்காரியம். மோசம்.
इन्द्रियं இக்திரியம். ரேதஸ். அவயவம். சக்தி. [3. 43.
इन्द्रियार्थः சப்தாதி உணர்ச்சி. **इन्द्रियस्येन्द्रियस्यार्थे. गी.**

इन्ध्. दीप्तौ. 7 आ+தி மூட்டு. பிரகாசி. **जागृवांसः समिन्धते**
इभः யானை. **इयत्.** वि. இவ்வளவான. [पु. स्
इयत्ता, त्वम् எல்லை. ஏற்பட்ட அளவு. பிரமாணம்.
इरण, इरिण பாலைவனம். **नम इरिण्याय.** रु. 19.
इरम्मदः மின்னற் கொடி. மோகாக்கினி.
इरा பூமி. நீர். உணவு. வார்த்தை. ஸரஸ்வதி. காடிச்
इरावत्. पु. கடல். மேகம். அரசன். [சாராயம்.
इला பேச்சு. பூமி. **विजरानदीह्यो वृक्षः. कौ.** 1. 3.
इव. अ. போல. **पद्मपत्रमिवाम्भसा. गी.** 5. 10.
इष्. इच्छायां. 6. प. இச்சி. (**इष्यम्, इच्छा**) வரி. எதிர்பார். கருது. முயல். **गतौ.** 4 போ. **आभीक्ष्ण्ये.** 9 प. மறுபடியும்
इषः ஐப்பசி ँ **इषश्रोजश्च.** श्रुति பலவான். [செய்.
इषव्य. वि. வில் வித்தையில் தேர்ந்த. **व्यम्.** லக்கு.
इषि(षी)का. அம்பு. நாணல். **मुञ्जदिषीकां स्थैर्येण. क.** 6. 17.
इषुः. पु. பாணம். **इषुभिः प्रतियोत्स्यामि. गी.** 2. 4.
इषुधिः அம்புருத்தூளி. **नमोनिषङ्गिण इषुधिमते. रु.** 15.
इष्. वि. (इष्) கோரின. பூஜித்த. அங்கீகரித்த.
इष्टः கணவன். சிகேகிதன். கேசிப்பவன். **गी.** 18. 64.
इष्टं இஷ்டம். இச்சை. யாகம்.
इष्ट(ष्टि)का செங்கல். **या इष्टका यावतीर्वा. क.** 1. 15-**चित.** வி. செங்கல்லாலான.-**न्यासः.** அஸ்திவாரம் போடல்.
इष्टापत्तिः. स्त्री. அதுகூலமான லாபம்.
इष्टापूर्तं யக்கிய தானுகிகள் செய்தல். **इष्टापूर्तं बहुयाजाते. ना.**
इष्टिः. स्त्री. யாகம். (**पुत्रकामेष्टिः**) இச்சை. கருதிய போ
इष्वसनं, इष्वस्त्रं. வில். [ருள். கைவேத்தியம்.
इष्वासः வில்லாளி. **अत्र शूरा महेष्वासाः. गी.** 1. 4.
इह. अ. இவ்வுலகில்×**पर** இவ்விஷயத்தில். **यज्ञात्वानेहभूयः. गी.** 7. 2 இங்கே. **श्रेयो भोक्तुं भैक्ष्यमपीह लोके. गी.** 2. 5 இப்பொழுது. **तस्य भाजयतेह नः. स.**

ई

ईः லக்ஷ்மி. **तां पद्मिनीं मीं शरण महं प्रपद्ये श्री. सू.**
ई गतौ. 1 4 போ. பரவு.
ईक्ष. दर्शने. 1. आ. பார். கவனி. **ईक्षतेयोगयुक्तात्मा. गी.** 6. 29. யோசி. **तत्तेज ऐक्षत बहुस्यां प्रजायेय. छा.**
ईक्षतिः பார்வை **ईक्षितेनाशब्दम्. ब्र. सू.** 1. 1. 5.
ईक्षण, ईक्षिका, ईक्षितं. பார்வை. கண். **ईक्षणिकः** ஜோதிடன்
ईक्ष, ईङ्ख. गतौ. 1. प. அசை. ஆடு. தளும்பு. [का. स्त्री.
ईज. गति कुत्सनयोः 1. आ. போ. நிந்தி.
ईड्. स्तुतौ. 2. आ. அறி. **अग्निमीडे** आ. **ईडा.** அறி
ईतिः स्त्री. தான்பர். (சுநி பாதை).
ईदृक्ष, श. वि. இப்படிப் பட்ட. **लभन्ते युद्ध मीदृशं. गी.** 2. 32.
ईदृक्ता இப்படிப்பட்ட தன்மை. [11ல் 49.
ईप्सा இச்சை. **अकल प्रेप्सु ना कर्म. गी.** 18. 23. 4.
ईप्सु. वि. அடைய விரும்புகிற. **ईप्सितं** இச்சை.

IN41460-015 10/02/2010 © Institut Français de Pondichéry ifpindia.org

ईर्. गतौ कम्पने च+1 प. 2 आ. पो. कुலுக்கு. क्षेपे. 10 उ. **ईरणः** காற்று. [எறி. சொல். தூண்டு. **ईरिण** பாலிவனம்.

ईर्या நியான மெனனுதிகளில் ஸ்திரமான நீலை.

ईर्ष्, क्ष्. ईर्ष्यायां. 1 प. பொறுமை கொள்.

ईर्षा, र्ष्या. பொறுமை. **ईर्ष्यासूयेबुभुक्षां सू.** 121.

ईश्. ऐश्वर्ये. 2 आ+आळ். பிரபுவாயிரு. உடைத்தாயிரு.

ईश्. पु. பிரம்மம். பிரபு.

ईशः பிரபு. **कपीशमक्षहन्तारं**. रा. अ. கணவன். சிவன்.

ईशानः வடகிழக்கிற்கு அதிகாரியான சிவன்.பிரபு **उतामृत-**

ईशितृ. पु ஜகத்திற்கதிபதி. கடவுள். [**ःवस्येशानः. पु. सू.**

ईश्वर. वि. சக்தி வாய்ந்த. தனிகனுன. **री** பார்வதி.

ईश्वरः பிரம்மம். தைவம். **इशानस्सर्वविद्यानामीश्वरः. ना.** கண

ईश्वरा,री.லக்ஷ்மி.தூர்க்கை. [வன்.தனிகன்.ஜீவன்.சிவன்.

ईष्. गति हिंसा दर्शनेषु. उच्छे. 1. आ. पो. கொல். பார்.

ईषत्. अ. ஈஷத். கொஞ்சம். [பொருக்கு.

ईषा, ईषादण्डः கலப்பைப் பிடி. [16. 12. 7ல் 22.

ईह चेष्टायां. 1. आ. கருது. இச்சி. **ईहन्ते कामभोगार्थम्. गी.**

ईहा, ईहितं. இச்சை. முயற்சி. காரியம்.-**मृगः** செந்நாய்.

उ

उः சிவன் அகார உகார மகார इति. श्रुति.

उक्थ ரிக்கு. (श्रो सूक्थं) ததி. சொல்.

उक्ष. सेवने. 1 6 उ. தெளி. கனி. இறை. சக்தி செய்.

उक्षण् தெளித்துப் பரிசுத்த மாக்கல் (प्रोक्षणं.) [அனுப்பு.

उक्षन्. पु. காளை. எருது. **उक्षा च मे वृषभः च** 17-**तरः** சேம்

उख. गतौ. 1. प. போ. ஈதர். [கன்று.

उखा சமைக்கும் பாத்திரம். யக்யாக்கினியின் ஸ்தானம்.

उग्र. वि. உக்கிரமன பயங்கரமான. கோபமான.

उग्रः சிவன். [உரைப்பான-**न्धा** வசம்பு. ஓமம்.

उच्च समवाये. 4 प. ஒன்றுசேர்.

उचित. वि. உசிதமான. தகுந்த. போதுமான. வழக்க

उच्च. वि. உன்னதமான. உரத்த. பலமான [மான.

उच्चैः अ. உன்னதமாக. உரத்து.

उच्चक्षूस्. वि. உயரப்பார்க்கிற. பேராசையுள்ள.குருடான.

उच्चयः கூட்டம். ஐச்வரியம். புடவையின் முடி.

उच्चर्. 1 प+உச்சரி. மலங் கழி. மேலே போ. செழி. आ.

उच्चल्. 1 प. புறப்படு. பறந்துபோ. நீக்கு. [பிசகு.

उच्चाटनं மாயாமந்திரம். வேரறுத்தல். தூரத்துதல். மந்

उच्चारः உச்சரிப்பு. மலம். விடுதலே. [கிர மேவுதல்.

उच्चावच. वि. மேலுங்கீழுமான. ஸமமற்ற. விவிதமான.

उच्चैः. अ. மேன்மையாக. அதிகமாக. உயர்ந்து. உரத்து.

उच्चैर्घोषाकन्दयते. रु. 6-**शिरस्**. वि. பாரபுத்தியுள்ள. பெருந் தன்மையான-**श्रवस्**. पु. பாற்கடலி லுதித்த இந்திரனின் குதிரை. **उच्चैः श्रवसमश्वानां. गी.** 10. 27.

उच्चैस्तराम्, तमाम्. अ. மிக உரத்து. மிக உன்னதமாக.

उच्छ्. विवासे. 1 प. முடி. விட்டுவிடு.

उच्चलत्. वि. பிரகாசிக்கிற. அசைகிற. பறந்தோடுகிற.

उच्छिद्. 7. उ. அழி. நிறுத்து. தடை செய்.

उच्छिरस्. वि. பெருந் தன்மையான.

उच्छिष्ट. சேஷம். மிகுந்தது. எச்சில் **यदुच्छिष्टमभोज्यं स.**

उच्छून. वि. வீங்கின. கொழுத்த. உயர்ந்த.

उच्छृङ्खल. वि. கட்டிற்கடங்காத. ஒழுங்கீனமான.

उच्छ्(च्छ्वा)यः உச்சம்.உயர்தல்.கர்வம். [நீசம். **गी.**6.11.

उच्छ्रित. वि. செழித்த. வளர்ந்த. உயர்ந்த. **नात्युच्छ्रितं नाति**

उच्छ्वासः மூச்சுவிடல். **यदुच्छ्वास निश्वासौ. प्र.** 4. 4 பெரு மூச்சு. தைரியம். அத்தியாயம்.

उज्जस्. णिच्. அழி. கொல். வேரழி. (**उज्जासनम्**)

उज्जीवनम् மறுபடியும் பிழைத்தல். [வீடு.

उज्जृम्भ. 1 आ. உயிரடை. மலர். தோன்று. கொட்டாவி

उज्जृम्भणम्, भा. கொட்டாவி. பரபரப்பு. குழப்பம். வள

उज्ज्वल. वि. பிரகாசமான. அடங்காத. தாளித்த. [ர்ச்சி.

उज्झ्. उत्सर्गे. 6 प. நீக்கு. தள்ளிவிடு.

उञ्छ. उञ्छे. 6 प+பொருக்கு.

उञ्छ वृत्तिः கதிர்பொருக்கி, பிச்சையெடுத்துப் பிழைத்

उटम् புல். இலை.-**जः जम्** குடிசை. ஆச்ரமம். [தல்.

उट्. उपघाते. 1 प. அடி. அழி. [प्रतरेत विद्वान्. ऋ. 2. 8.

उड्. न. நக்ஷத்திரம். நீர்.-**पः, पम्**. ஓடம். கப்பல். **ब्रह्मोडुपेन**

उड्डामर. वि. பூஜ்யமான. மனிஷாரமான. பயங்கரமான.

उत. अ. சந்தேகம். கேள்வி. **उताविद्वानमुं**. தை. மேலும். **पृथिवी-**

मुतद्यां. स. வாக்கியத்தைப் பூர்த்திசெய்ய அசையாக வும் வரும். **सत्वमित्युत. गी.** 14. 11. 1ல் 40.

उतथ्यानुजः. पु. பிரகஸ்பதி.

उत्क. वि. ஆவலுள்ள. வருந்துகிற.

उत्कट. वि. நிறைந்த. வெறிபிடித்த. சக்திவாய்ந்த.

उत्कण्ठ. वि. உயர்த்தின கழுத்தையுடைய. அதிக ஆவ

उत्करः குவியல். குப்பை. அம்பாரம்.[லுள்ள. **ठा**. ஆசை.

उत्कलिका மனக்கவலை.இச்சை. மொக்கு. அலை.

उत्कलित. वि. கட்டப்படாத. மனம்வருந்துகிற. மலர்ந்த.

उत्कषणम् உழுதல். கிழித்தல். [செழித்த.

उत्कुल. वि. தன் குலத்தைக் கெடுத்த.

उत्कूल. वि. கரை நிரம்பின. [தின. அதிகமான.

उत्कृष्ट. वि. உத்கிருஷ்டமான. மேன்மையான. உயர்த்

उत्कॄ. 6 प. செதுக்கு. தோண்டு. குவி. மேலே யெறி.

उत्कोचः லஞ்சம். [6. 16 சர. விதி மீறு.

उत्क्रम्. 1 उ 4 प+மேலே போ. **विष्वङ्न्या उत्क्रमेणेभवन्ति. क.**

उत्क्रान्तिः. स्त्री. ஜீவனின் பிரயாணம். சாவு. (**उत्क्रान्ति**

उत्क्षिप्. 6. प. உயர்த்து. ஒதுக்கு. கக்கு. [**गोदानं**)

उत्खचित. वि. உள்ளே சேர்க்கப்பட்ட.

उत्खन्. 1. प. வேரறு. வெளியெடு. அழி.

उत्खात. वि. பல மிழக்கச் செய்த.

उत्खातम्. ஸமனற்ற பூமி. பள்ளம். குழி.

उत्तंसः கொண்டை. கடுக்கன். சிரோ பூஷணம்.

उत्तप्त. वि. கோபமடைந்த: பழுக்கக் காய்ச்சின.

उत्तम. वि. உத்தமமான. மேலான. முக்கியமான-**पुरुषः** தன்மை. பரமாத்மா-**र्णः** (ऋणः)-**र्णिकः**. கடன்கொடுத் தவன்-**श्रोक**. वि. விசேஷ நீர்த்திவாய்ந்த.

उत्तम्भ. 5. प+தாங்கு. உதவு.

उत्तर. वि. வடக்கான. (**उत्तरायणम्**) மேலான **उत्तराहनुः**. தை. பிற்பின ×पूर्व. (पूर्व, उत्तरापाढा) எதிர்கால. (**उत्तरेषुः**) இடதான. **अयमुत्तरः** पक्षः தை. அதிகமான. (**अष्टोत्तरशतम्**) தொடர்ந்த. **प्रणवश्चोत्तरारणिम्** ऋ. 1 14 **रः**. எதிர்காலம். **रम्**. பதில் (प्रश्नोत्तरं) நிர்மானம். பயன். अ. மேலே. **चेलाजिन कुशोत्तरं गी.** 6. 11 **रा**. வடக்கு.-**अधरौ** கீழ் மேலுதடுகள்.-**अपरा**. வடமேற்கு. **उत्तरापर्स्थां. सू.** 73 **-अयनं**. சூரியனின் வடக்குதிக்குப் போக்கு-**आषाढा**. உத்திராடம்.-**चीटिका**. ரிப்போகார்டு.-**दायक**. वि. ஆக்ஷே பிக்கிற.கீழ்ப்படியாத.துஷ்டையான-**दिक्पालः** வடக்கு திக்கிற் கதிபதியான குபேரன்-**पक्षः** கிருஷ்ணபக்ஷம். பிரதிவாதம்.-**पूर्वा** வடகிழக்கு **उत्तरपूर्वस्यांदिशि. सू.** 73. **-फल्गुनी** உத்திரம்-**भाद्रपदा** உத்திரட்டாதி.

उत्तरणम् நீரிலிருந்து தாண்டிக் கரை யேறல்.

उत्तरतः. रात्. அ. வடக்கிலிருந்து.வடக்கு நோக்கி. இடத பக்கமாக. பிந்தி. மேலே. [3. 10.

उत्तरतर. वि. இன்னுமேல். தூரத்தில். **ततो यदुत्तरतरं**. ऋ.

उत्तरत्र. अ. பிறகு. பிந்திய விஷயத்தில்.

उत्तरीयम्. உத்தரீயம். மேல் வேஷ்டி.

उत्तरेद्युः. अ. மறுநாள்.

उत्तरोत्तर. वि. மேன்மேலும். விருத்தியடைகிற **रम्**. अ. பதிலுக்குப் பதில். [நேரான-**शय:, या**. சிக.

उत्तान. वि. தலைமேல் நோக்கிப் படுத்திருக்கிற.கபடமற்ற.

उत्ताल. वि. பெரிய. உயர்ந்த. உக்கிரமான.

उत्तीर्ण. वि. கடந்த. தப்புவித்த. அனுபவித்த. தேர்ந்த. அத்யயனத்தை முடித்துத்தக்கொண்ட.

उत्तुङ्ग. वि. உயர்ந்த. வீங்கின. [கட. வெளிவா. வீடு.

उत्तॄ. 1 प. நிலத்திற்கிழி. **नमः प्रतरणाय चोत्तरणाय-रू.** 18

उत्तेजक. वि. கூரான. தூண்டுகிற. உத்ஸாகப்படுத்துகிற.

उत्थ. वि. உண்டான.

उत्था. 1 प. எழுந்திரு. **उत्तिष्ठत मा स्वप्त. सू.** 115. சுறுசுறுப் பாயிரு.**हृदयदौर्बल्यं त्यक्त्वोत्तिष्ठ. गी.** 2. 3, 37 உண்டாகு. **इच्छाद्वेषसमुत्थेन. गी.** 7. 27. செழி. பாடுபடு. முந்து.

उत्थानम् உயர்த்தெழுதல். சக்தி. [பிண்ணிடு.

उत्पट्. 10. उ. வேரறு. பிடுங்கி எறி. ஒதுக்கு.

उत्पत्. 1 प. மேல்வீழு. எழு. பின்னிடு (பக்தைப்போல்)

उत्पत्तिः. स्त्री. (उत्पद्) உற்பத்தி. பிறப்பு. பயன். விளைவு.

उत्पथः கோண வழி. பிசகு.

उत्पद्. 4 आ. பிறந்திரு. எழுந்திரு. கேரிடு.

उत्पलम्. செய்தல் பூ. தாமரை.

उत्पातः அரிஷ்ட ஸூசக அபத்து. மேலே பறத்தல்.

उत्पादः உற்பத்தி. பிறப்பு.

उत्पादकः பிதா. உண்டு பண்ணவன். ஸ்தாபித்தவன்.

उत्पिञ्जर, लः. वि. கூட்டிலிருந்து தப்பின. ஒழுங்கீனமான

उत्पीडः நீர்ப்பெருக்கு. தூரை. பிதுக்கல்.

उत्प्रसवः கர்ப்பச் சிதைவு.

उत्प्रासः, सनम् எறிதல். பரிகாஸம். இன்னுசை.

उत्प्रेक्षा கவிகளின் உபமானத்தா லுதை.

उत्फालः குதிப்பு. வேகசலனம். **उत्सः**. ஊற்று.

उत्सङ्ग. மடி. அணைதல். உள்பாகம். உச்சி.

उत्सद्. 1 प. நீக்கு. ருசி. **उत्सीदेयुरिमे लोकाः. गी.** 3. 24.

उत्सर्गः பொதுவிதி. தானம். செலவிடல். மலம்.

उत्सर्गतः. अ. பொதுவாக. பொதுவிதியாக.

उत्सर्जनम् தானம். படிப்பின் விடுமுறை. அத்யாயோத்ஸர்ஜனं. आ.

उत्स्पर्पिन्. वि. மேலே பறக்கிற. ஆசைப் படுகிற.

उत्सवः உத்ஸவம். களிப்பு. கொண்டாட்ட நாள். இச்சை

उत्सह्. 1 आ. களிப்போடிரு. தூண்டப்பட்டிரு. சக்தனு யிரு. துணி. நடந்து செல்.

उत्सादनम் குணப்படுதல். குறுக்கிடல். எழல்.

उत्सारकः காவலன். மூட்டை சுமப்பவன்.

उत्सारकम् கல்லாவேற்றல்.வழியைவிட்டு நீக்கல். [பலம்.

उत्साहः உற்சாகம். முயற்சி. ஊக்கம். இச்சை. உறுதி.

उत्सुक, ता. ஆவலுள்ள. கவலையுள்ள. பேரவா. நேசம்.

उत्सूत्र. वि. கட்டப்படாத. தளர்ந்தின.

उत्सृ. णिच். ஒதுக்கு. தள்ளு.

उत्सृज्. 6 प. விடு. ஒதுக்கு. தளர்த்து. கொடு. அனுப்பு.

उत्सेकः கர்வம். வளர்ச்சி. [கொட்டு.

उत्सेधः உயர்வு. மேன்மை. எழல். **धम्**. கொலை. [கம்.

उद्. अ மேன்மை. பிரிவு. மேல்நோக்கிப் போக்கு ஸூசக

उदकं நீர். **सर्वतः संप्लुतोदके. गी.** 2 46-**अन्तः** நீரோசம். **कर्म-न्**, **कार्यम्, दानम्**. தர்ப்பணம்.-**दः**. நீர் கொ டுப்பவன். பிள்ளை-**शान्तिः**. பிரதிஷ்டை செய்த நீரால் நன்மைக்காகத் தெளித்தல்.

उदगयनं. உத்தராயணம் **उदगयने प्रमीयते. ना.**

उदग्र. वि. உயர்ந்த. உக்கிரமான. வளர்ந்த.

उदङ्मुख. वि. வடக்கு நோக்கிய. **उदङ्मुखः स्थित्वा. आ.**

उदच्, ञ्च्. वि. மேல் நோக்கிய. உயர்ந்த. வடக்கான.

उदञ्चनम्. நீர்த்தொட்டி. மேலுக்கெறிதல்.

उदन्. न. நீர்.-**धि**. கடல். ஜலசயம். மேகம்.-**पानम्**. குளம்

उदन्तः. செய்தி. [**यावानर्थ उदपाने. गी.** 2. 46-**वत्**. கடல்.

उदन्या தாகம்.

उदयः. उदयम். எழல். தோற்றம். சிருஷ்டி. கிழக்குமலை.
उदयनम्.எழல்.பயன்.முடிவு.[வளர்ச்சி,செழுமை.பூர்த்தி.
उदरम्. வயிறு. (सह-उदरः) **उदरिणी** கர்ப்பிணீ.
उदर्कः முடிவு. பயன். எதிர்காலம்.
उदवसितम्. வீடு. இருப்பிடம்.
उदस्. 4 प. உயர்த்து. ஒதுக்கு அழி. முன்னுருத்தள்ளு.
उदात्त. वि. உயர்த்தப்பட்ட. கம்பீரமான. ஸ்நேகமான.
उदात्तः உச்ச ஸ்வரம். **उच्चैरुदात्तः**. [செல்லும் வாயு.
उदानः. உதானன். கொண்டைக்கு மேலேறி தலைக்குள்
उदार. वि. உதார குணமுள்ள. தயாளுவான. பெருந்
தன்மையுள்ள. **उदाराः सर्व एवैते**. गी. 7. 18 தகுந்த.
கல்ல. யோக்கியமான.
उदारम्. अ. உரத்து. ஆக்ஷேபணைகளால்.
उदासः, सिन्. (उदास्) पु. முனி. [தன்.
उदासीनः. உதாவீனமா யிருப்பவன். பொது. புது மனி
उदास्थितः மேற்பார்வையிடுபவன். வாயில் காப்போன்.
சாரன். விருதம் தவறின யதி.
उदाहरणम्. உதாரணம். திருஷ்டாந்தம். மேற்கோள்.
उदाहृ. 1 प. உபமானத்தால் விளக்கு. சொல். **सविकारमुदाहृते** गी. 13. 6. [படு. **भीषोदेति सूर्यः** तै.
उदि 1. (उद्. इ.) 2. प. எழு. வெளிவா. உதயமாகு. புறப்
उदित. वि. வளர்ந்த. சொன்ன. (वद्) உயர்ந்த.
उदीक्ष्. 1 आ. எதிர்பார். பார். கார்த்திரு.
उदीची. வடக்கு. **उदीच्यै दिशे नमः**. स.
उदीच्यः. உத்தராதி. வடநாடு. [சொல். எறி.
उदीर्. 2 आ+ மேலெழு. உண்டாக்கு. புறப்படு. णिच्.
उदीर्ण. वि. சொல்லப்பட்ட. கர்வித்த. தயாரான.
उ (ड्) दुम्बरः அத்தி மரம்.
उदृढ. वि. மணந்த. அடைந்த. உயர்ந்த. அதிகமான.
उदेष्यत् वि. விருத்தியடைகிற. எழுகிற.
उद्गमः. உயர்ச்சி. உத்பத்தி. நேராக நிற்றல். சதையைப்
பிடுங்கிக்கொண்டு வரும் ரத்தம்.
उद्गमनीय். வெளுக்கப்பட்ட ஒரு ஜாதைத் தினைகள்.
उद्गातृ. पु. ஸாமகான புரோகிதன். **साम उद्गाता**. ना.
उद्गीथः ஸாமகானம் செப்தல். பிரணவ ஸ்பீசம் **ओमित्युद्गीथमुपासीत**. छा. 2. 1.
उद्ग 6. प. கக்கு. மேலுக்கனுப்பு. உச்சரி. மூச்சுவிடு.
उद्गॄ. 1. प. படிக்கொண்டாடு. ஸாமகானம் செய்.
उद्ग्रन्थ्. 1 9. उ. கட்டு. அவிழ்.
उद्ग्रह्. 9. प. உயர்த்து. வெளியெடு. தொடராதிரு.
उद्ग्रह. 1 आ. திற. णिच् பூட்டைத் திற. அடி. ஆரம்பி.
उद्ग्रहणं திறத்தல். சாவி. ராட்டினம். ஏத்தம்.
उद्घातः (उपोद्घातः) ஆரம்பம். அத்தியாயம். அடி.
उद्दंशः மூட்டுப்பூச்சி. கொசு. பேன்.
उद्दानं கட்டல். பழக்குதல். இடுப்பு. [எல்லையில்லாத.
उद्दाम. वि. கட்டப்படாத. உக்கிரமான. செழிப்பான.
उद्दिश् 6. उ. கருது. (उद्देशः) விவரி. புத்தி சொல். குறி.
उद्दीपनं தூண்டல். எரியவிடல்.
उद्देशः இடம்.விஷயம்.விருத்தாந்தம். **एषदुद्देशः** गी. 10,40.
उद्योतः அத்தியாயம். ஒளி. விளக்கம்.
उद्धत. वि. உயர்த்தப்பட்ட. சர்வங் கொண்ட. அவமரி
उद्धन्. 2. प. உபர்த்து. [யாதையான.
उद्धर्षः உத்ஸவம். ण. वि. தூண்டுகிற. உற்சாகப்படுத்து
उद्धवः உற்சவம். யக்யாக்கினி. [கிற.
उद्धरणिः உத்தரணி.
उद्धा. 3 आ. எழு. எழுப்பு.மேலேபோ.பிரித்தபோ. [சம்.
उद्धारः (दृध्) ரக்ஷணம். ஐச்வரியம். முக்தி. ஜேஷ்டாம்
उद्धुर. वि. உயர்ந்த. ஜயிலினை. ஈமை நீங்கிய. சமர்த்த
उद्धू. 5. 9 उ. உயர்த்து. எறி. தூண்டு. [னை.
उद्धूलनं தூள் தூவுதல்.
उद्ध. 1. 10 प. வெளி யெடு. வேரோடு பிடுங்கு. உயர்த்து
பரப்பு. சும. ரக்ஷி. **उद्धरेदात्मनात्मानं**. गी. 6. 5.
उद्धन्ध्. 9 प. மாட்டு. கட்டு.
उद्धन्धः, धनं உச்சுளுக்கு கொள்ளல். தளர்த்தல்.
उद्धुध्. 1 प. ஞாபகம் மூட்டு. தூண்டு. கிளப்பு. மலர்.
उद्भवः உற்பத்தி. மூலம். சக்தி. **यो देवानां प्रभवश्चोद्भवश्च** श्वे. 3. 4. **विष्णु. उद्भवः क्षोभणो देवः (सहस्रनाम.)**
उद्भावयितृ. वि. உயர்த்துகிற. **उद्भिज्जः (उद्भिद्)** செடி.
उद्भिन्न. वि. உண்டான. திறந்த. தோன்றுகிற.
उद्भ 1 प. உண்டாயிரு. **यज्ञः कर्म समुद्भवः** गी. 3. 14 சே
उद्भूतिः. உயர்ச்சி. செழுமை. உற்பத்தி. [றி. எழு.
उद्भेदः, दनं தோற்றம். உடைப்பு. ஊற்று. ராஜத்தரோகம்
उद्यत. वि. சுறு சுறுப்பான. சிக்ஷிக்கப்பட்ட. இழுத்த.
उद्यं 1. प. பாடுபடு. உயர்த்து. தயாராயிரு **हन्तुं स्वजनमुद्य**.
उद्या. 2 प. எழு. மேலெழு. உண்டாக்கு. [ताः. गी. 1 45.
उद्यानः, नं. உத்தியானவனம். சிருங்காரவனம். புறப்பாடு.
उद्योगः. உத்தியோகம். ஊக்கம். வேலை. விடாமுயற்சி.
उद्रेकः ஆரம்பம். அதிகம். விருத்தி. **सर्वेन्द्रियाणामग्लानिरा. मं.**
उद्वर्तनं. எழல். கலங்கு. நெட்ட நடத்தை.
उद्वप्. 1 प. வெளியே கொட்டு.
उद्वस्. णिच். நீக்கு. गायत्री **उद्वासनं**. स.
उद्वह. 1 प. பணம்புரி. உயர்த்து. அடை. அனுபவி.
கொடுக்கப் பெற்றிரு. தாங்கு.
उद्वह. वि. முக்கியமான. **हः**. பிள்ளை. விவாஹம்.**हा**-பெண்
उद्वाहः, हनं கலியாணம். (**उद्वाह महोत्सवे**).
उद्विग्न. वि மனந்தளர்ந்த. ஆவலுள்ள. தக்கிக்கிற.
उद्विज्. 6 आ தயாடைக்திரு. **नोद्विजेत् प्राप्यचाप्रियं** गी. 5. 20 பயக்திரு. **यस्मान्नोद्विजतेलोका लोकान्नोद्विजते च यः** गी. 12. 15 வெறுப்படைக்திரு. பயமுறுத்து.

उद्वृत्. 1 आ. வெளிவா. பிரிந்துபோ. மேலெழு. கர்வித்
திரு. மேலேறு.
उद्वेगः. குழப்பம். **हर्षामर्षभयोद्वेगैः**. गी. 12. 15 பயம். ஆச்
उद्वेगम्. கொட்டப் பாக்கு. [சரியம்.
उद्वेल. वि. கரைமேல் வழிகிற. வரம்பு கடக்கிற. அதிக
उद्वेल्. 1 उ. புரள். அலை. குலுக்கு. [மான.
उद्वेष्टन वि. தளர்த்தின. **नम्**. சுற்றிக்கொண்ட. வேலி.
उन्द्. क्षेदने. 7 प. ஈனை. ஈரமாக்கு.
उन्दरुः, दुरः दुरुः दूरुः. पु. சுண்டெலி.
उन्नत. वि. உன்னதமான. உயர்ந்தின. உயர்ந்த. கெட்டிக்
கொண்டிருக்கிற. கொழுத்த-**आनत**. वि. உயர்வு தாழ்
வான. ஸமமற்ற-**शिरस्**. वि. கர்வியான.
उन्नतिः. स्त्री. உயர்வு. செழுமை. எழல்.
उन्नम्. 1 प. எழு. உயர்த்து.
उन्नघ्र. वि. கேரான. உயர்ந்த. உன்னதமான.
उन्न(ना)यः. உயர்வு. ஒற்றுமை. ஊதை.
उन्निद्र. वि. தூக்கமற்ற. கன்றுப் மலர்ந்த.
उन्नी 1 प. உயர்த்து. ஒதுக்கு. ஊதி.
उन्नेतृ. पु. யாகத்தில் 16 ஹோதாக்களில் ஒருவர்.
उन्मज्ज्. ७ प+மேலே வா.
उन्मत्त. वि. உன் மத்தனன. குடிவெறியான. பைத்திய
மான. பேய்பிடித்த. **त्तः**. ஊமதத்தஞ் செடி.
उन्मथ् (न्थ्) 1. 9 प+தூண்டு. குலுக்கு. கிழித்தத்தள்.
उन्मद्. 4 प. பைத்தியம் பிடித்துப்போ. களி.
उन्मदन. वि. காமாதுரங்கொண்ட.
उन्मनस्, स्क. वि. அமைதியற்ற. ஆவலுள்ள. கர்வம்
उन्मयूख. वि. பிரகாசமான. [கொண்ட. தயருற்ற.
उन्माथः. தன்பம். சித்திரவதை. லதம். வலி. போன்.
उन्मादः பைத்தியம். மலர்ச்சி.
उन्मार्गः. கோணவழி. தூராசாரம்.
उन्मार्जनम्. பிராயச்சித்தம். கழுவுதல். ஒதுக்கல்.
उन्मिष्. 6 प. திற. **उन्मिषन्निमिषन्नपि**. गी. 5. 9 விரிக்கப்
பட்டிரு. எழு. பிரகாசி.
उन्मिषितम्. கண்ணோட்டம். [பட்டிரு.
उन्मील्. 1 प+திற. விரி. வெளிவா. பரவு. எழுப்பப்
उन्मुख. वि. முகம் மேல் நோக்கி. தயாராயிருக்கிற. எதிர்
பார்க்கிற.
उन्मूल. 10. प+உன்மூலனம் செய். வேரழி. முழுதுமழி.
उन्मृजावमृजा. மேலுங்கீழுமாக அடிக்கடி தேய்த்தல்.
उन्मेषः.எழல்.ஒளி.கண்ணிமைத்தல். [முதலியஸ-ூசகம்.
उप. சமீபம். **उपद्रष्टा**. गी. 13. 22 கிழ்த்தரம் (**उपपुरा.**ण்)
उपकण्ठः. ஸமீபம். **ण्ठम्**. தொண்டை யண்டை. [திரம்.
उपकरणम्. உபகரணம். உதவிபுரிதல். அதற்காயுதம். யக்
उपकार्या. அரண்மனை. ராணுவ கூடாரம்.
उपकुञ्चिका. கருஞ்சீரகம். சித்தேலம். **उपकुल्या** நிப்பிலி.

उपकृ. 8. उ. உபகரி. அருகேவை. கவனி. செய்.
उपक्लृप्. 1 आ. தகுதியாயிரு.தயாராயிரு.அடைவி.ஆகு.
उपक्रः 1 आ 4 प. உபக்கிரமி. தொடங்கு. நெருங்கு
उपक्रमः கவனிப்பு. சிகிச்சை. உபாயம். [செய். எதிர்.
उपक्रमणिका. முகவுரை.
उपक्रोशः, शनम्. நிந்தனை. அவமானம்.
उपक्षिप्. 6 प. ஸ-ூசி. குற்றஞ்சாட்டு. ஆரம்பி. வீசியெறி
उपगतम्. அடையப்பட்டது. அடைந்த பணம்.
उपगतिः. स्त्री. ரீதி. ஞானம். ஸம்பாத்தியம்.
उपगमः, गमनम्. ஸம்ஸர்க்கம். வாக்குதத்தம். [கலவிடு.
उपगम्. 1 प. பிரவேசி. வந்துசேர். அடை. ஆரம்பி. கேரிடு.
उपगातृ. पु. உத்காதாவைச் சேர்ந்த புரோஹிதர்.
उपगुह्. 1 उ. மறை. சூழ். அணை. [गात्. छा.
उपगॄ. 1 प பாடிக்கொண்டாடு. சேர்ந்துபாடு **सान्नेनुपगा-**
उपग्रह्. 9 उ. கைப்பற்று. வெல். சமனம்செய். உதவு.
அடை. பிடி. [தவை.
उपग्रहः. உபக்கிரஹம்.(ராகுகேது)சேருதல்.சிறை.கைதி.
उपग्रहणम्. வேதாத்யயனம்.
उपग्राह:.பரிசு.பரிசளித்தல். [கொடுக்கப்படும் பகுமானம்.
उपग्राह्यः. காணிக்கை. ராஜனுக்கோ, மேலதிகாரிக்கோ
उपघ्नः. உதவி. ஆதாரம். பாதுகாப்பு.
उपचक्षुस्. न. மூக்குக் கண்ணடி.
उपचयः. குவியல். விருத்தி. செழுப்பு.
उपचर्. 1 प. உபசரி. பூஜி. நெருங்கு.
उपचरः. சிகித்ஸை. **चर्या**. அடித்தல். [தை. மரியாதை.
उपचारः. பணிவிடை. பரிகாரம். முழுக்காளிடல். நடத்
उपचित. वि. நிறைந்த. பலப்படுத்தின. ஜோடித்த.
उपच्छन्द्. 10 प+இணக்கு. அழை.
उपजन्. 4. आ. உண்டாகு. **सङ्क्लेपूप जायते**. गी. 2,62. 14ல்.
11. ஸம்பவி. ஆகு. வெளிப்படையாகு. மறுபடியும்
பிறந்திரு. **सर्गेऽपिनोपजायन्ते**. गी. 14. 2.
उपजनः அதிகப்படியான சேர்க்கை. விருத்தி.
उपजप्. 1. प. காதிற்குள் மெள்ளப்பேசு. தாப்போதனை.
செய். தியகாரியம் செய்.
उपजापकः ராஜத்தரோகி. **उपजिह्वा, ह्विका**. உள்நாக்கு.
उपजीव्. 1. प. சார்ந்திரு. அண்டிப்பிழை. உபசரி. உப
யோகித்துக் கொள்.
उपजीवकः, जीविन्. पु. அடுத்திருப்பவன். ஊரியன்.
उपजीवनम्, जीविका பிழைப்பு. [கண்டுபிடித்தல்.
उपज्ञा. படியாமல் தானே யடைந்த ஞானம். புதிதாகக்
उपढौक्. णिच். பரிசளி. கொடு. பூர்த்தி செய். [முற்திரு.
उपतप्. 1 प. தன்புறுத்தப்பட்டிரு. தவத்தால் வாட்ட
उपतापः தன்பம். ஆபத்து. நோய். **उपत्यका** மலைத்தாழ்
उपदंशः தொடுகவை. ஊறுகாய். [வரை.
उपदा.3.उ.இன்னும் கொடு. கூட்டு. காணிக்கை. லஞ்சம்.
उपदिश्. 6 उ. உபதேசி. குறிப்பிடு. போதி. [தானம்.

IN41460-017 10/02/2010 © Institut Français de Pondichéry ifpindia.org

उपदिश्, स्त्री. (शा) उपदिशा. दिशेक்கு மூலைதிசை.
उपदीक्. 8. उ. தானமாய்க் கொடு.
उपदृश्. णिच्. காட்டு. ஸ்தேகமாகு. வஞ்சி.
उपदेशः-குறிப்பு. தீக்ஷை-**कः**, **देष्टृ**. ஆசாரியன்.
उपद्रवः உபத்திரவம். இம்சை. ஆபத்து. கலகம்.
उपद्रष्टृ. पु. மேற்பார்வையிடுபவன். ஸாக்ஷி. **उपद्रष्टानुमन्ताच**.
उपद्रु. 1. प. நோக்கி யோடு. தகை. [गी. 13. 22.
उपधर्माध्यक्षः சிற்ப நியாயாதிபதி. ஸப்மாஜிஸ்டிரேட்.
उपधा. 3. उ. மேலே வை. புனை. உண்டாக்கு. பொருத்து. மூடு. கலியணையா யுபயோகி.
उपधा அபராதம். பாரமேற்றல். வஞ்சனை. உபாயம்.
उपधानम् மேன்மை. தலியணை.=**उपधानीयम्**.
उपधिः पु. பித்தலாட்டம். பயம். சக்கிரம்.
उपधृ. 1 10 प. தாங்கு. தியானி. அறி. கருது. **मत्स्थानीत्युपधारय**. गी. 7. 6.
उपनक्षत्रम् சேர்ந்த சிறு நக்ஷத்திரம்.
उपनगरम्, पुरं. சுற்றுக் கிராமம்.
उपनम्. 1 प. அணுகு. கோரிடு. வினை. வணங்கு.
उपनयः அருகே கொண்டு வரல். அடைதல். பூணூல் தரிப்பித்தல். அத்தியயன தத்திற்கு தீக்ஷை செய்வித்தல்.
उपनामन्. न. குடிப் பெயர்.
उपनायकः நாடகத்தில் நாயகனுக்கடுத்தவன். **नायिका**-स्त्री
उपनाहः காயத்திற்குப் போடும் தைலம். வீணையின்மூனை
उपनिक्षेपः கொடுத்துவைக்கப்பட்ட பணம்.
उपनिधा. 3. प. அருகேவை. கொடு. ஒப்புவி. பாதுகாப்
उपनिधिः உபநிதி. புதையல். ஒப்படைப்பு. [பில் வை.
उपनिपातिन्. वि. எதிர்பாராமல் கேரிடுகிற.
उपनिवेशित. वि. வைத்த. ஸ்தாபிதத. [தின் அந்தம்.
उपनिषद् உபநிஷத்து. தத்துவத்தைக் கூறும் வேதபாகத்
उपनी. 1 प. அருகே கொண்டுவா. (**उपनयनम्**) ஒப்புவி. கொடு. உண்டாக்கு. பூணூல் தரிப்பி.
उपनीतः பூணூல் போடப்பட்ட பையன்.
उपनेतृ. पु. உபநயனம் செய்விக்கும் குரு.
उपन्यस्. 4 प. ஒப்புவி. விவரி. கருது.
उपन्यासः ஒப்படைப்பு. முகவுரை. ஸமாதானம்.
उपपतिः சோர புருஷன். [அடைதல்.
उपपत्तिः பிறப்பு. **इष्टानिष्टोपपत्तिषु** गी. 13. 9 காரணம்.
उपपद्. 4 आ நெருங்கு. அடையப்படு. **क्षेत्रानुपपद्यते**. गी. 6. 39. 13ல்1 8 தகுதியாயிரு. **नैतत्त्वय्युपपद्यते** गी. 2. 3 18ல் 7. ஸம்பவி. **यदृच्छयाचोपपन्नम्**. गी. 2. 32.
उपपदम् முன் சேர்க்கப்படும் பதம். பட்டம். உபஸர்க்கம். கிரியா விசேஷம்.
उपप्लवः ஆபத்து. துன்பம். கிரகணம். அராஜகம்.
उपप्लविन्. वि. துன்பத்தை யடைந்த.
उपबर्हः, र्हणम्. தலியணை. **उपश्रीः श्रीरुपबर्हणम्**. कौ. 1. 5
उपबृंहित. वि. விருத்தியடைந்த. **उपबृंहितजाठराग्निना**. आ.
उपभृत्. स्त्री. ஹோமக் கரண்டி.
उपमन्त्र. 10 उ+பிரார்த்தி. அழை. தூண்டு.
उपमर्दः உரைப்பு. நிக்ஷை. துன்பம்.
उपमा. 2. प. 3 4 आ. ஒப்பிடு.
उपमा, मानम् உபமானம். அதற்களவு. ஒற்றுமை.
उपमातृ. स्त्री. செவிலித் தாய். தாதி.
उपमेयम् ஒப்பிடத் தகுந்த வஸ்து.
उपयन्तृ. पु. கணவன். **उपयम्**. 1 उ+மணம்புரி.
उपयमः விவாகம். தடை. நிர்ப்பந்தம். அடக்கம்.
उपयमनी யக்கியக் கரண்டி. வீறகு தாங்கும் கல்.
उपया. 2. प+நெருங்கு. அடை. எட்டு.
उपयाचितम् பிரார்த்தனை. அப் பலி.
उपयुज्. 7. आ. உபயோகி. அனுபவி. உண்.
उपयोगः உபயோகம். வேலை. சேவகம். தகுதி.
उपरक्त. वि. துன்புற்ற. கிரகணம் பிடித்த. நிறமுள்ள.
उपरमः, रामः. ஒய்வு. சாவு.=**उपरतिः** स्त्री. ஸம்போகியாமை. உதாஸீனம்.
उपरम्. 1. प. நிறுத்த. **भयाद्रणादुपरतम्**. गी. 2. 35. முடி. சாந்தமாயிரு. **यत्रोपरमते चित्तम्**. गी. 6. 20 [சிவப்பு.
उपरागः கிரகணம். **सोमोपराग पुण्यकालः** आ. தயரம்.
उपरि, रिष्टात्. अ. மேலே. நாம்யாமுபரி तिष्ठति. ना. இன்னும். பின்னே×**पुरस्तात्** ஸம்பந்தமாக. நோக்கி ஸ்பிசகம்.
उपरुध्. 7. उ. தடு. வெல். பிரார்த்தனையால் உபத்திரவி. அலட்டு. மறை. தள்ளு. முற்றுகைபோடு.
उपरोधः விரோதம். அடக்கல்.
उपलः. கல். அம்மிக் குழவி. கதை. [ஸ்படிக.
उपलभ्. 10 प+கவனி. மனதில் வை. அதிகப்படியாய்
उपलब्धिः. स्त्री. அடைதல். அனுபவம். அறிதல். ஊகை. **नरूपमस्येह ततो पलभ्यते**. गी. 15. 3.
उपलम्भः அடைதல். நிர்த்தாரணம். ஞானம்.
उपलल्. 10 प. கொண்டாடு. முகஸ்துதி செய்.
उपलिप्. 6 प. பூசு. கெடு. ஒட்டிக்கொள்.
उपवस्. 1 प. பட்டினிகிட. தொடங்கு. வலி.
उपवसथः. கிராமம். உபவாஸ தினம்.
उपवीतः பட்டத்து யானை. ராஜவாகனம்.
उपवीत. ह्या. பட்டத்து யானை. ராஜவாகனம்.
उपवीश्. 6 प. உட்கார் **उपविश्यासने**. गी. 6. 12 உபசரி.
उपवीतम् பூணூல். [கூடாரமடி. பழகு. பட்டினிகிட.
उपवेषः. யக்யாக்கினியைக் கிளருங்குச்சி.
उपवैणवम्. மூன்றுஸந்தியா காலங்கள்.
उपशयः. படுத்தல். பதுங்குதல். ஒளியுமிடம்.
उपशल्यम्. ஊசரைச் சார்ந்த மக்தைவெளி.
उपशिष्यः. சிஷ்யனின் சிஷ்யன். [ஓர் அசிரீரி வாக்கு.
उपश्रुतिः. स्त्री. கடக்கப்போவதை ஸூசிக்கும் இரவில்
उपसंहारः முடிவு×**उपक्रमः** ஒன்றுதிரட்டல்.

उपसंख्यानम्. அனுபந்தம். சேர்க்கை.
उपसंग्रह. 9 प.ஸமாதானப்படுத்த. அனுபவி. கைப்பற்று. அணை. ஏற்றுக்கொள்.
उपसंग्रहः, ग्रहणम्. ஏற்றுக்கொள்ளல். **नसंख्योपसंग्रहादपि नानाभावादतिरेकाच्च**. ब्र. सू. 1. 4. 11 காலேக்தொட்டு வணங்கல். அனுபந்தம். [पक्ष. आ.
उपसद्. 1. 6 प. அருகே உட்கார். உபசரி. அணுகு. **नमसो**
उपसद्. स्त्री. தகைப்பு. முற்றுகை. பூஜை. உபசாரம். **यद्मते तदुपसदः**. ना.
उपसदनम् குருவின் பாதத்தி லுட்காரல். சிஷ்யனுதல். அ
उपसन्धा 3 उ. சேர். திரட்டு. கூட்டு [ருகாமை
उपसर्गः உபஸர்க்கம். உருபிடைச்சொல். கோய். தீங்கு.
उपसूर्यकम् ஸூர்ய மண்டலம். [நிரகணம்.
उपसृ. 1 प. அணுகு. **वरुणं पितर मुपससार**. तै. எதிர். ஸம்ஸர்க்கம் கொள். [பண்.
उपसृज्. 6. प. கிரகணம் பிடி. சேர் பிடி. அழி. உண்டு
उपसृप्. 1. प. அணுகு. பிரஜா **उपसर्पन्ति**. ना. தொடங்கு. எதிர்பாராது வா. எதிர்.
उपसृष्टः கிரகணம். புணர்ச்சி.
उपसेकः, सेचनम्. நீர்பய்ச்சல். தெளித்தல். ஊறுகாய். **मृत्युर्यस्योपसेचनम्**. क. 2, 25. नी. கரண்டி. [15. 9.
उपसेव्. 1. आ. உபசரி. பூஜி. அனுபவி. **विषयानुपसेवते**. गी.
उपस्कारः விட்டதைச் சேர்த்தல். அநுபந்தம். நகை.
उपस्कृ. 8 उ. சேர். விரிவாக்கு. அலங்கரி.
उपस्तम्भः, म्भनम्. ஆதாரம். உதவி. உத்ஸாகம்.
उपस्तरणम् விரித்தல். படுக்கை. மூடி. மூடப்படும்வஸ்து
उपस्त्री. स्त्री. வைப்பாட்டி. [**अमृतोपस्तरणमसि**. आ.
उपस्थः. மடி. கடுபாகம். **स्थम्**. யோனி. குதம். **प्रजातिरमृतमानन्दमित्युपस्थे**. तै.
उपस्थ. वि. ஸமீபத்தில். மேலே. **रथोपस्थ**. गी. 1. 47.
उपस्था. 1 उ. அருகேநில் .உபசரி. பூஜி. தரியோடு நெருங்கு. அடை. எட்டு. நேரிடு.
उपस्थानम् பூஜை. **सन्योपस्थानम्**. स. இருப்பிடம். ஸமீபம்.
उपस्थितिः. स्त्री. நெருங்குதல். நிகழ்வு.
उपस्पर्शम्. ஸ்பர்சம். ஆசமனம். கழுவுதல்.
उपस्पृश्. 6 प. தொடு. நீராடு. தெளி. கொப்புளி.
उपहन्. 2 प. அழி. கெடு. **उपहन्यामिमाः प्रजाः**. गी. 3, 24
उपहस्तिका. வெற்றிலை பாக்குப் பெட்டி.
उपहारः. உபகாரம். பூஜாதிரவி யம். கைவேத்தியம். பலி. பகுமானம். பெரியோருக்குக் கொடுப்பது.
उपहित. वि. வைத்திருக்கிற. கொடுத்த.
उपहृ. 1. प. கொண்டுவா. கொடு. **भक्तमुपहृत**. गी. 9. 26. பலியாய்க் கொடு. உணவு பரு.
उपह्वरः தனியிடம். சமீபம்.

उपांशु. अ. ரஹஸ்யமாய். மெல்லிய குரலில். **श्नुः** மெல்லியகுரலில் சொல்லும் மந்திரம். **उपांशु अ मे. च**. 18.
उपाकरणम्, कर्मन्. அத்தியயனாரம்பம். தொடக்கம். அத்தியயன ஹோமம். (**यजुषाकर्म**) பலி கொடுத்தல்.
उपाकृ. 8. उ. கொண்டுவா. அழை. கொடு. செய்.
उपाख्यानम् உபாக்கியானம். விருத்தாந்தம். [தொடங்கு.
उपागम्. 1. प. நெருங்கு. அடை. அனுபவி. ஸம்பவி.
उपागमः அங்கீகாரம். வாக்கு தத்தம். [சாஸ்திரங்கள்.
उपाङ्गम् பிரிவு. அனுபந்த நூல். வேதாங்கங்களுக்கடுத்த
उपादा. 3. आ. அடை. எடு. பெறு. ஏற்றுக்கொள். கிரகி. கொடு. அனுபவி. உபயோகி.
उपादानं இந்திரியங்களின் விஷயங்களிலிருந்து இழுத்துக் கொள்ளல். முக்கியகாரணம். இயற்கையான போக்கு, வருகை.
उपाधा. 3. उ. அருகே வை. கொடு. உடு. உண்டாக்கு.
उपाधिः. स्त्री. வஞ்சனை. விசேஷம். பட்டம். நிலைமை.
उपाध्यायः உபாத்தியாயர்.-**ध्यायी, ध्यायिनी**. அவன் மனைவி-**ध्याया** பெண் உபாத்தியாயர்.
उपानह्. स्त्री. செருப்பு.
उपान्तः கண்ணின் மூலை. விளிம்பு. ஓரம்.
उपान्त्य. वि. கடைசிக்கு முந்தின **स्थम्**. ஸமீபம்.
उपायः உபாயம். தந்திரம். பரிகாரம். விதம். பரிசிரமம். **शक्योवाप्तुमुपायतः**. गी. 6. 36.
उपायनम्. வைதிகக்காரியத் தொடக்கம். நெருங்கல்.
उपालभ्. 1. आ+பழி. தூவி. திட்டு. [தானம்.
उपास्. 2 आ+அருகே உட்கார். பூஜி. உபசரி. **आचार्योपासनम्**. गी. 13. 7 ஓர் வேலையாயிரு. **मां ध्यायन्त उपासते**. गी. 12. 6.
उपासकः உபாஸகன். பணிவிடை செய்பவன். பக்தன்.
उपाहारः சிற்றுண்டி. தானம்.
उपे. (**उप. इ.**) 2. प. அணுகு. அடை. **मामुपेत्य पुनर्जन्म**. गी. 8. 15, 10, 9ல் 28. பெறு. அனுஷ்டி. நேரிடு. **उपैति शान्ति रजसम्**. गी. 6 27.
उपेक्ष्+1. आ. கவனியாதிரு. கவனி. போக விடு. [37.
उपेत. वि. கூடிக்கொண்டிருக்கிற. **अयतिः श्रद्धयोपेतः**. गी. 6.
उपेन्द्रः 5ம் அவதாரத்தி லிக்ஷ்வாகின் தம்பியான விஷ்ணு
उपोढ. वि. (**उप वह्-उपोह्**) அருகே கொண்டுவரப்பட்ட. மணந்த. திரட்டின.
उपोद्घातः முகவுரை. தொடக்கம். உபாயம்.
उपोषणम्, पितम् பட்டினி.
उप्त. (**वप्**) वि. விதைத்த.
उभ्. **म्भ**. 6 7 9 प. புரிதல் நிரப்பு. மூடு.
उभ இரண்டும். **उभौ तौ न विजानीत**. गी. 2. 19.
उभय. वि. இரண்டான. (**उभय कुशले**).
उभयतः. अ. இருபக்கங்களிலும்.

IN41460-018 10/02/2010 © Institut Français de Pondichéry ifpindia.org

उभयथा. अ. இரு வழிகளிலும்.
उभयवेतन. वि. இரு கக்ஷிக்காரர்களிட மிருந்தும் கூலி
उमा பார்வதி. **उमापतये.** ना. [வாங்குகிற. தரோகியான.
उरगः, रङ्गः, रङ्गमः. பாம்பு. **उरुांश्चद्दियान्.** गी. 11. 15.
उरणः. उरभ्रः. செம்மறியாடு.
उररीकृ. 8 उ. ஸம்மதி.
उरच्छदः, रस्त्राणम्. மார்க் கவசம்.
उरस्. न. மார்பு. (औरस पुत्रः)
उरसिजः, रुहः, भूः மூலை. **उरस्थलम्** மார்பு.
उरीकृ. 8 उ. சம்மதி.
उरु. वि. பரந்த. शत्रो विष्णु रुरुक्रमः. तै. பெரிய. அதிகமான.
उरुशंसमानः. स.-गाय. वि. பெரியோர்களால் கொண்டாடப்பட்ட. **यः.** விஷ்ணு. **स्तोमं मह दुरुगायं प्रतिष्टां.** क. 2.11-**सत्त्व.** वि. சக்தி வாய்ந்த. கம்பிரமான.
उर्द्. माने क्रीडायाञ्च. 1 आ. அள. விளையாடு.
उर्व्. हिंसायां. 1. प. கொல்-
उर्वरा. வளமுள்ள நிலம். ஆட்டுமயிர்க் கத்தை.
उर्वरितम्. மீதி.
उर्वारुः வெள்ளெரிச்செடி. **कं.** அதின்காய். **उर्वारुकमिव-**
उर्वी திறக்வெளி.இடம். பூமி. **जगत्युर्वीपृथ्वी.** ना.[बन्धनात्. आ.
उलपः நாணல். கொடி. மிருதுவானபுல். புதர். **नमोलोप्या-**
उलूकः ஆக்தை. கோட்டான். [यचोलप्यायच. रु. 19.
उलूखलम् மர உரல். **उलूपी.** ஒரு காகக் கன்னிகை **पिन्** உல்லமீன். [பிசாசு. பேய்.
उल्का நெருப்புக்கொள்ளி. பந்தம்.-**मुखः** கொள்ளி வாய்ப்
उल्बण. वि. தடித்த. பலமுள்ள. சுத்தமான. அதிகப் பிரசித்
उल्मुकः கொள்ளிக்கட்டை. [தமான.
उल्लङ्घ्. 1 आ. 10. प+உல்லங்கனம் செய். மீறு. **उल्लङ्घयसिंधोः** रा. अ. செய்யாமல்விடு. முக்த.
उल्लप्. 1 प. ஆற்று. ஓதக்கு.
उल्लस्. 1 प. குதி. ஒளிவீசு. நிற. தோன்று. பிரதி பிம்பி.
उल्लासः உல்லாஸம். களிப்பு. ஒளி. அத்தியாயம். ஆரம்
उल्लिख्. 6 प. கிழி. தேய். மெருகிடு. சுட்டிச்சொல்.[பம்.
उल्लुञ्चनम् வெட்டல். பிடுங்கல். இழுத்தல். [செய்தல்.
उल्लेखनम् விருத்தாந்தம். சொல்லல். வர்ணமிடல். வாந்தி
उल्लोल. वि. மிகச் சஞ்சலமான. **लः** பெரு அலை.
उशनस्. पु. சுக்கிரன். **कवीनामुशना कविः** गी. 10. 37.
उशिज्. पु. நெருப்பு. நெய்.
उशी(षी) रम्, रः வெட்டுவேர், விளாமிச்சிவேர்.
उष्. दाहे. 1. प. கொளுத்து. தண்டி. [ஸந்தியாதேவதை.
उषस्. स्त्री. விடியற்காலை. (प्रियाणत्रंतिற்கு சனிஉஷஸ்)
उषा விடியற்காலை. **मधुनक्तमुतोषसि** आ. **उषावा-**
उषस्यमेध्यस्य. ऋ.1.1.1. [காட்டின. **तं.** வீடு.
उषित. वि. (वस्) வஸித்த. **उषित्वा श्रीमतां गेहे.** गी. 6. 41
उष्ट्रः ஒட்டகம். **ष्ट्रिका, ष्ट्री.** பெண்ஒட்டை.
उष्ण. वि. உஷ்ணமான. சூடான. சுறு சுறுப்பான. காமாதமான. உறைப்பான. ஸமர்த்தனான.
उष्णं, ष्णः. சூடு. கோடை. **क्रीष्मम्-वारण, णः.** குடை.
उष्णालु. वि. சூட்டால் வருந்துகிற.
उष्णीषः, षं. தலைப்பாகை. மகுடம். **उष्णीषिणेनिरिचराय रु.** 8.
उष्मः சூடு. கோடை.
उष्मन्. पु. ஆவி. உக்கிரம். சூடு. கோடை.
उस्र. वि. காலஸம்பந்தமான. **स्रः** கிரணம்.ஸூரியன்.
उस्रा उ காலை. பச. பூமி. **स्निकः, यः.** காளை **स्निका, या**
उह्. अदने. 1 प. ஹிம்ஸி. வதி. [பச.

ऊ

ऊढ. (वह) वि. மணந்த சுமந்த. எடுத்த.
ऊढः மணந்தவன். **ढा.** स्त्री. **दिः.** விவாகம்.
ऊतिः. (अव्) கெய்தல். ரக்ஷணம். லீலை.
ऊधस्. न. பசுமடி. மார்பு. மறைவிடம்.
ऊधन्य, स्य. பால். **ऊन् परिहाणे.** 10. उ. குறை.
ऊन. वि. ஊனமான. குறைவான. கழிந்த. இழிவான.
ऊय्. तन्तु सन्ताने. 1 आ. நெய். தை.
ऊरुः पु. தொடை. **ऊरुतदस्य यद्दैश्यः पुं. सू.**
ऊरव्यः வைசியன்.
ऊर्ज्. बल प्राणनयोः-10. उ. வசி. பலப்படுத்த.
ऊर्ज्. स्त्री. பலம். ரஸம். உணவு. **तान ऊर्जे दधातन. स.**
ऊर्जः சக்தி. பிராணன். கார்த்திகை மீ **इषोर्जश्च. शु.**
ऊर्जं ஜலம். **ऊर्जं वहन्तीरमृतं. आ.**
ऊर्जस्वल, स्विन्. वि. பலமுள்ள. பெரிய.
ऊर्जित. वि. பெரிய. சிறந்த. அழகான. **श्रीमदूर्जितमेवच. गी.**
ऊर्ण, आच्छादने 2. उ. மூடு. மறை. ஒளி. [10.41
ऊर्णं செம்மறியாட்டு மயிர். கம்பளம்-**नाभः, नाभिः-**
पटः-சிலந்திப்பூச்சி **यथोर्णनाभिः सृजते गृह्णते च. मु.** 1. 8.
ऊर्णायुः செம்மறியாடு. சிலந்தி. கம்பளம்.
ऊर्ध्व. वि. உயர. மேலே. **ऊर्ध्वं मूलमवः शाखं गी.** 15. 1
-दृष्टिनेत्र. वि. புருவமத்தியில் பார்வையை வைக்கிற. மேலே பார்க்கிற. போராசையுள்ள.-**देहः** பிரேதம்.
-पुण्ड्रं நெற்றியில் மேல் நோக்கியகுறி.-**रेतस्-स्रोतस्.**
ஜீவிதந்திரிய முள்ள யதி. **ऊर्ध्वरेतं विरूपाक्षं. ना.**
ऊर्मिः पु. स्त्री. அலை. **समुद्रादूर्मिः. ना.**
ऊर्ण. रुजायां. 1 प. அலைக்கியமாயிரு.
ऊर्वरः, रम्. உவர்ப்பு பூமி
ऊष्मन्. पु. உஷ்ணம். ஆவி. கோடைகாலம்-**नौका.** கப்பல்
-रथः நீராவி யந்திரம். ரயில் எஞ்ஜின்.
ऊष्मपः தீ. பிதிருவர்க்கம். **मरुतश्चोष्मपाश्च. गी.** 11. 22.
ऊह्. वितर्के. 1. उ+ऊहि. தர்க்கி. குறி.
ऊहः ஊகம். அறிதல். பேசல்.
ऊहिनी கூட்டம். (अक्षौहिणी)

ऋ

ऋ. गति प्रापणयोः. 1 प. போ. அடை. **ऋनिर्वाण मृच्छति. गी.** 2. 72. **निच् वै.** காட்டு. **मय्यर्पित मनो बुद्धिः. गी.** 8. 7. 12-ல் 14. கொடு. ஒப்புவி.
ऋक्थम्. பணம். ஸொத்து.-**भागिन्.** पु. பங்காளி.
ऋक्षः கரடி.
ऋक्षः, क्षम्. நக்ஷத்திரம்.
ऋच्. स्तुतौ. 6 प. துதி. பிரகாசி. [ऋग्वेद. पु. सू.
ऋच्. स्त्री. ருக்கு. சுலோகம். ரிக்வேதம். **ऋचः सामानि**
ऋच्छ्. गतीन्द्रिय प्रलय मूर्ति भावेषु. 6 प. போ. கடினமாகு. மனஸு சக்தியில் தளர். [உறுதியாயிரு.
ऋज्. गति स्थानार्जनोपार्जनेषु. 1 आ. போ. அடை. ஸ்பரதி.
ऋ(ची)जीष्-வானுப். வறக்குஞ் சட்டி.
ऋजु, जुक. वि. நேரான. கபடமற்ற.
ऋण். ருணம். கடன்.-**लेख्यं.** கடன் பத்திரம். **आन्**
टिमाण्ट-ऋणं கடனுக்காகக் கடன்-**दासः** கடனைத் தீர்த்ததினு லடிமையாய் வந்தவன்-**मत्कुणः, मार्गणः-**
ऋणकर्तृ, ऋणिकः, ऋणिन्-கடனாளி. [ஜாமீன்
ऋत्. जुगुप्सायां कृपायाञ्च आ. கிர்த்தி. தயைகொள். போ.
ऋत. वि. நேரான. நிஜமான. **सर्वमेतदृतं मन्ये. गी.** 10. 14.
ऋतम् உண்மை. அதிஜா **ऋतं बृहत्. क.** 5. 2.
ऋतः, ஜலம். **ऋतेत्वासक्येन परिपिञ्चामि. आ.** வேதவீதி. **ऋतज्ञ**
स्वाध्यायप्रवचने च. तै. பரமாத்மா.கர்மபலன். **ऋतं पिबन्तौ. क.** 3. 1. ஸத்கர்மம். **ऋतस्यतन्तुंवितते विचृय. ना.** சூரியன்.
यक्ष्यं. ऋतजा अद्रिजाः. क. 5. 2.
ऋतुः पु. வஸந்தாதி ருதுக்கள். தகுந்தகாலம். யுகம்.
மாதவிடாய். கருத் தரிக்கத் தகுந்த காலம்.
ऋतुमती. தாஸ்த்ரீ. [மானவள்.
ऋतुस्नाता-ருதுஸ்நாகம் செய்த ஸ்போகத்திற் கருக
ऋते. अ. தவிர. **ऋतेपि त्वां न भविष्यन्ति सर्वे. गी.** 11 32.
ऋत्विज्. पु. ருத்விக்கு. யாகம் செய்விப்பவன். **यज्ञस्य-**
देवमृत्विजं. आ.
ऋध्-वृद्धौ. 4. 5. प. செழி **ऋध्यास्म हव्यैः आ.** திருப்தீசெய்.
ऋद्धिः स्त्री. விருத்தி. தனம். ஜயம். **ऋद्धिरस्तु. आ.**
ऋष्. ऋस्.ऋ. हिंसायां 6. प. கொல்.
ऋषीसपक्वं ஆவியில் வெந்த இட்டிலி.
ऋष्. गतौ. 6. प. நெருங்கு. ஹிம்ஸி.
ऋषभः ருஷபம். காளை. वि. சிறந்த. **भरतर्षभ. गी.** 18. 36.
ऋषि ரிஷி. வேதத்தைப் பார்த்தவர். பிரம்ம ஞானி.

ॠ

ॠ. 9 प. போ. நகர்.

ए

ए. (आ. इ.) 2 प. நெருங்கு.
एक. वि. தனித்த. முக்கியமான. ஒன்றான.-**अक्षः.** காக்கை.
-अक्षरम् பிரணவம். **गिरामस्म्येकमक्षरम्. गी.** 10. 25.-**अग्र**
வி மனது ஒன்றிலேயே நாட்டப்பட்ட. (**एकाग्रचित्तम्**)
-अन्तप्. तेन. **ततः, ते.** अ. அதிகமான. தனித்த. (**एकान्त**
वासः)-**अन्तर.** वि. ஒன்றுவிட்டு அடுத்த.-**अन्तिक.** वि.
முடிவான.-**अयनम्.** தனித்த விஷயம். தனி யிடம்.
ஸந்திக்குமிடம். ஒற்றுமை.-**आतपत्र.** वि. ஒரே குடை
யுடைய. மிக மேன்மையான.-**पत्नी** ஆகரவோடிருக்
கும் கணவனையுடையவள். சக்களத்தி-**पत्नीव्रतम्.** ஒரே
பத்தினியையுடைய ஒர் பிரம்மசரிய விரதம்.-**पदे.** अ.
திடீரென்று. **-वचनम्** ஒருமை-**नेणिः, णी.** स्त्री. (கணவ
னைப் பிரிந்திருக்கும் நிலைமையைக் குறிக்கும்) ஒரே
एकक. वि. தனிமையான. ஒன்றான. [ஜடை மயிர்.
एकतः. अ. ஒரு பக்கத்திலிருந்து.
एकतम. वि. அநேகத்தில் ஒன்றான.
एकतर. वि. இரண்டில் ஒன்றான.
एकता, त्वम्. ஒரே தன்மை.
एकत्र. अ. ஒரு இடத்தில். சேர்ந்து.
एकदा. अ. ஒரு ஸமயத்தில். ஒரே காலத்தில்.
एकदेशः அம்சம். ஒரு பக்கம்.
एकधा अ. ஒரு காலத்தில். தனியே. உடனே.
एकरा ஏக்ரா.
एकल. वि. தனிமையான. **एकशस्.** अ. ஒவ்வொன்றுக.
एकाकिन्. वि. தனித்த-**एकाकी यत चित्तात्मा. गी.** 6. 10.
एकादशन्. பதினொன்று.
एकीकृ ஒன்றுக்கு. **एकीभू.** ஒன்றுகு.
एकैक. वि. ஒவ்வொன்றான.-**शः.** अ. தனித்தனியாக.
एज्. दीप्तौ. 1. आ. பிரகாசி. கம்பனே. प+நடுங்கு சலி **तदेजति**
एट् बाधायाम्. 1. आ. அலட்டு. [**तन्नैजति. ई.** 5.
एडकः. ஆடு. **एणः, एणकः** கருப்பு மான். **एणी.** स्त्री.
एतद् இது (एषः-एषा-एतद्)
एतर्हि अ. இப்பொழுத.
एतादृश्, दृश, दृक्ष. वि. இதைப் போன்ற.
एतावत्. वि. இவ்வளவு **एतावदिति निश्चिता. गी** 16. 11.
एध्. वृद्धौ. 1. आ. வளர். செழி.
एधः, स. न விறகு. **यथैधांसि समिद्धोग्निः. गी.** 4. 37.
एनस्. न. பாவம். குற்றம் **जुहुराणमेनः. आ.**
एरण्डः சித்தாமனக்குச் செடி.
एला ஏலச்செடி. **एलिका** சிறு ஏலம்.
एव. अ. போல. மாத்திரம். முற்றிலும் **मामेवैष्यसि. गी.** 18.
एवम्. अ. இப்படி. **एवंगुण. आ.** [65.
एष्. गतौ प्रयत्ने च. 1. आ. போ. முயல். இச்சி.
एषणम्, षणा, षा, ष्टिः. स्त्री. இச்சை. தேடல்.
एष्यत्. वि. எதிர்காலத்திய. பின்னே வரப்போகிற.

IN41460-019 10/02/2010 © Institut Français de Pondichéry ifpindia.org

ऐ

ऐकद्यम्. अ. उடனே.
ऐकगारिकः திருடன். ஒரே வீட்டை யுடையவன்.
ऐकात्म्यम् ஒற்றுமை. ஸாயுஜ்யம்.
ऐकाधिकरण्यं ஒரே இடத்தி லிருத்தல்.
ऐकान्तिक. வி. தவிர்த்த. நிறைந்த. **सुखमैकान्तिकमत्यच**.गी. 14 [27.
ऐक्यम् ஐக்கியம். ஒற்றுமை. ஸமத்துவம்.
ऐक्षवम् (इक्षु) சர்க்கரை.
ऐच्छिक. வி. இஷ்டமான.
ऐतिह्य ஐதிஹ்யம். ஸம்ப்ரதாய உபதேசம், சரிதம். இதி **ऐदम्पर्यम्** இதே அர்த்தம். [ஹாஸம்.
ऐरावतः இந்திரனின் யானை. [**रूपमैश्वरम्** गी. 11. 9.
ऐश्वर्यं ஐச்வர்யம். செல்வம். இராஜரீகம். **दर्शयामास**···
ऐहिक. வி. இவ்வுலக ஸம்பந்தமான. அநித்யமான.

ओ

ओकः வீடு. பக்ஷி.
ओकस्. न வீடு. தங்க இடம். (**दिवौकस्**)
ओकणः. **णिः**. पु. மூட்டுப் பூச்சி. [மாயிரு.
ओख्. शोषणालमर्थयो: 1. प. உலர்த்திரு. அலங்கரி. போது
ओघः. ஸம்ப்ரதாய உபதேசம். ப்ரவாஹம். குவியல். **पञ्च** [யாஜ்ஞ மோஜஸா. गी. 15. 13.
दुःखौघ वेगाम्. ऋ. 1. 5.
ओजस्. न. பலம். வீர்யம். காந்தி. ஓஜஸ்ஸி. स. சக்தி. **धार-**
ओत. वि. நெய்த.-**प्रोत**. குறுக்கிலும் நெடுக்கிலும் தைக்
ओतुः பூனை. [கப்பட்ட. स **ओतः प्रोतश्च विभुः प्रजासु**. ना.
ओदनम्, **नः** அன்னம். ஆகாரம். (**दध्योदनम्**)
ओम्. ப்ரணவம். ப்ரம்மம். **ओमिति ब्रह्म**. तै.
ओलण्ड्. उत्क्षेपणे. 10. उ. உயர எறி.
ओषः கொளுத்துதல். சமைத்தல். [வைத்திடன்.
ओषधिः, **धी**. स्त्री. ஓஷதி. மூலிகை.-**धरः**, **पतिः** சந்திரன்.
ओष्ठः உதடு.-**अधरम्**, **रौ**. கீழ்மேலுதடுகள்.-**पल्लवः** தளிர்
ओहः. தியானம்.-**ब्रह्मन्**. ப்ரம்ம ஞானி. [போன்ற உதடு.

औ

औक्षम्, **क्षकम्**. காளைக் கூட்டம்.
औजसम्. பொன்.
औत्तानपादः, **पादिः**. திருவு நக்ஷத்திரம்.
औत्सर्गिक. வி. பொதுவான.
औदनिकः. சமையற்காரன்.
औदरिक. வி. பெருக் தீனி தின்கிற.
औदार्यम्. உதார குணம். பெருந்தன்மை. ஆழ்ந்த கருத்து.
औद्दालकम्. தேன் விசேஷம். [ச. 7.
औद्भिद्यम्. செடிகளின் உற்பத்தி. ஜயம். **जैत्रञ्च म औद्भिद्यम्**
औधसम्, **धस्यम्**. பால்.
औपकार्यम्, **कार्या**. வஸதி. கூடாரம்.
औपचारिक. வி. உபசாரமான. அலங்காரமான.
औपदेशिक. வி. உபதேசித்துப் பிழைக்கிற.
औपनिषत्क. வி. உபநிஷத்தக்கனீப் போதித்து ஜீவிக்கிற.
औपनिषद. வி. உபநிஷத் ப்ரமாணமான. அதில் சொல்லி யிருக்கிற. **दः**. ப்ரம்மம். ப்ரம்ம நிஷ்டன்.-**दर्शनम्**-
வேதாந்த சாஸ்திரம்.
औपपत्तिक. வி. கையிலுள்ள. தகுந்த. கோட்பாட்டின்படி.
औपवस्तम्. பட்டினி.
औपवासिक. வி. உபவாஸத்திற்குத் தகுந்த.
औपासनम्. ப்ரதிதினம் வணங்கப்படும் வைதிகாக்கினி.
औपवेशिक. வி. வேலை செய்தே பிழைக்கிற.
औपस्थानिक. வி. அடுத்து, பூஜித்து ஜீவிக்கிற.
औம்.அ.சூத்திரர்கள் ப்ரணவத்திற்குப் பதிலுச்சரிப்பது.
औरसः, **रसी**. स्त्री. சொந்த மனைவியின் மூலம் தனக்கே
और्ध्वकालिक. வி. ப்ரற்கால ஸம்பந்தமான. [ப்ரறந்த மகன்.
और्ध्वदेहं தேஹிக். சவக் கிரியை.
औशीरं. படுக்கை. ஆஸனம். வீசிறி. விலாமிச்ச வேர்.
औषधं. மூலிகை. மருந்து உலோகம்.
औषधिः, **धी**. स्त्री. தியைக் கக்குஞ் செடி.
औष्ट्रकं ஒட்டகக் கூட்டம்.

क

कः ப்ரம்மா. விஷ்ணு. ஸூரியன். மன்மதன். அக்கினி.
कः (का. स्त्री. किं न.) யார். **कः किं कं तत्** ना.
कं. நீர். தலை. (**कन्धरा** கழுத்து) இன்.ப.ம். **कं ब्रह्म** छा 4.10. 5.
कंसम्, **सः**. வெண்கலம். கிண்ணம்.
कक्. लौल्ये 1 आ. இச்சி. கர்வித்திரு.
ककुद्. स्त्री. दं, **दः**. உச்சி. சிகரம். கொம்பு. முசிப்பு. ராஜ
ककुभ्. पु. மலை. காளை. கிடாய். [விருது. தலைமை.
ककुभ्. स्त्री. திசை. ஒளி. சிகரம். **भः**. மருத மரம்.
ककोलः, **लौ**. தக்கோல மரம்.
कक्षः (कक्ष्यम्) அக்குள். காட்டின் உள் ப்ரதேசம்.
அரைக்கச்சை. வைக்கோல்.காடு. **कक्षाणां पतये नमः** रु. 6.
कक्षा. கச்சம். இடுப்பு. அறை. அந்தப்புரம். அரைக்கச்சை.
कक्ष् हसने. 1. प. சிரி. **कङ्क** 1 आ. போ.
कङ्कः காதை.-**टः**. பேர்க் கவசம். அங்குசம்.
कङ्कण, **णं**. கலியாணத்தில் கட்டும் கங்கணம். காப்பு.
कङ्कतम्, **तः**, **तिका**, **ती**. சீப்பு.
कङ्कालः, **लं** எலும்புக்கூடு. **लयः** தேகம்.
कच्. रवे. 1 प. சப்தி. **बन्धने**. 1 आ. கட்டு.
कचः. கூந்தல். **कचित्**. अ. கேள்வி ஸூசகம்.
कच्छम्, **च्छः**. கச்சம். ஓரம். கரை. சதுப்புநிலம்.-**पः** ஆமை
कज्जलम्. மை. ஒட்டறை. [पा. स्त्री. (**कृप कच्छपः**)
कञ्चुकः. சட்டை. போர்க் கவசம். பாம்புரிக்குத் தோல்.
कञ्चुकिन्. पु. அந்தப்புரக் காவலன். வாயிற்காப்போன்
कञ्चुली, **लिका**. ரவிக்கை.
कट्. (एट्) 1 प. போ.

कटः. பாய். இடுப்பு. யானைக் கன்னம்.-**अक्षः** தடைக்கல்.
कटक्, **कः**. காப்பு. **कटादि विभूषितम्**. स. சேனை. மலைச்
कटाहः. வாணிப். சட்டியோடு. மலை. [சரிவு. ராஜதானி.
कटिः. पु. टी. स्त्री. இடுப்பு.-**सूत्रम्**. அரைஞாண் கயிறு.
कटु. वि. காரமுள்ள. **कटवास्त्र लवणात्**. गी. 17. 9 துர்க்
கந்த முள்ள. ருசிக்காத.-**रोहिणी** கடுகு ரோகிணீ.
कट्. कुच्छ्रजीवने. 1 प. துயரத்திலிரு.
कठिन. வி. கடினமான. காரமான. உக்ரமான.
कठोर.வி. ,, பரிபக்குவமான,.-**गर्भा**.வி. பூர்ணகர்ப்பமான.
कडार. வி. செங்கல் மங்கலான. கர்வமுள்ள. [மூடு.
कण्. आर्तस्वरे. 1 प.துக்கத்திலழு. நிமிலனே. 10 उ. கண்ணை
कणः அணு. (**अश्निकण**:, **अम्बुकणः**) தூளி. தூசி. தானியப்.
कणशः. अ. தனித் தனியாய். [ஓர் மகரிஷி.
कणादः வைசேஷிகம் என்னும் அணுவாதம் ஸ்தாபித்த
कणिका தூளி. அணு. **कणिशः** கதிர்.
कण्ड्. आध्याने. 1 प. 10 उ. துபரத்தோடு நினை. शोके. 1 आ.
கவலையோடிரு.
कण्टकः, **कम्**. முள். கொடிக்கு. கணை. தூளி. மயிர்க்
கூச்சல். தொல்லை.-**द्रुमः**. முட் புதர்.
कण्ठः, **ण्ठम्**. கண்டம். தொண்டை. கழுத்து. (**कण्ठानम्**)
குரல்.-**गत**. வி. தொண்டையி லிருக்கிற. சாகக் கிடக்
கிற.-**शोषः**. தொண்டை வறட்சி.
कण्ठी கண்டி. அட்டிகை. கழுத்தி.-**रवः**. சிங்கம். மதம்
பிடித்த யானை. தெளிவான சொல்.
कण्ड्. मदे. 1 उ. கர்வித்திரு. भेदने **रक्षणे च**. 10 उ. தூற்றி
कण्डनं கதிரடித்தல். பதர். [மெடி. ரக்ஷி.
कण्ड्, **ण्डूः**. स्त्री. கினவு சுமைச்சல். சொறிதல்.
कण्डूय्. गात्रविघर्षणे. 1. उ+தேய். சொறி.
कण्डूयनी மயிர்க் குச்சு. **यनकः** கூச்சு முள்ளவன்.
कतः நீரைத் தெளிவிக்கும் தேத்தான் கொட்டைச்செடி
कतम. वि. அநேகத்தி லொன்று.
कतर. वि. இரண்டிலொன்றானதைத்தி: **कतरञ्चोगरीयः** गी. 2. 6.
कति. वि. எத்தனை.-**चित्**, **चन**, **अपि**, **पय**, சில. கொஞ்சம்.
कत्थ् श्लाघायां. 1. आ+தற்பெருமை பாராட்டிக் கொள்.
कथ्. वाक्यप्रबन्धे. 10. उ+ சொல். வர்ணி. (**कथा**)
कथा கதை. விருத்தாந்தம். சம்பாஷணை.-**प्रसङ्गः**. ப்ரஸங்
கம். விஷ வைத்தியன்.-**शेष**. வி. கதையில் மட்டுமிருக்
கிற. இறந்த.
कथं, **थङ्कारं**. अ. எப்படி. **कथं नज्ञेयमस्माभिः** गी. 1. 3 9.
-**चित्**, **चन**, **अपि**. अ. எப்படியாவது. கஷ்டப்பட்டு.
कद्. वैकृत्ये. 1. आ.கோகி.1 प. கொல். **कदनं** காசம்.[வாள்.
कदम्बः கடப்பமரம். **बकम्**. கதம்பம். கூட்டம் **कदरः**
कदर्थः உபயோகமற்ற வஸ்து. **र्थित**. வி. நிந்திக்கப்பட்ட.
कदलः, **ली**. வாழை. [அல்பமான.
कदा. अ. எப்பொழுது.-**चित्**. அ. ஒருஸமயத்தில். **कदाचिन्नायं** गी. 2. 20 .
कदाचन. अ. ஒருகாலத்திலும். न **विमेति कदाचनेति**. तै.
कन्. दीप्ति कान्ति गतिषु. 1. प. ப்ரகாசி. போ.
कनक् பொன். **कनकवर्णाः**. **स-पत्र**. காது ஓலை.
कनिष्ठ. वि. மிகச் சிறிய×ज्येष्ठ. **कनिष्ठा**, **ष्ठिका**. சிறு விரல்.
कनीनिका கண்ணின் கருவிழி. [**कनिष्ठिकाभ्यां नमः**. स.
कनीयस्. वि. சற்றுச் சிறிய. (**अल्प**, **युवन्**) **कन्था** கந்தை.
कन्दः, **न्दं**. கந்தம். நிரண்டவேர். கிழங்கு.
कन्दरः, **रं**, **रा**, **री**. பள்ளத்தாக்கு. குகை.
कन्दर्पः காமம். மன்மதன். **प्रजनश्चास्मिकन्दर्पः**. गी. 10. 28.
कन्दलं, **लः** குருத்து. கூட்டம். வாழை=**कन्दली**.
कन्दुकं. பந்து. தலையணை.
कन्दोटः கருநெய்தல். அல்லிப் பூ.
कन्धरः, **रा** கழுத்து **कन्यका** சிறுமி.
कन्या கன்னிகை. கன்னியாராசி-**ग्रहणं** மணம்.-**दूषणं**,-
हरणं.கற்பழித்தல்-**शुल्कं**.கன்னிகையின்விலைப்பொருள்.
कपटं, **टः** கபடம். சூது-**वेशः** மாறுவேஷம்-**लेख्यं** பொய்க்
கையொப்பப் பத்திரம். [ரு, 21.
कपर्दिका சோழி.-**र्दिन्**. वि. சடைமயிருடைய. **कपर्दिने**.
कपाटं, **टः** கதவு. கொல்தடி-**वक्षस्**. பரந்த மார்பு.
कपाल, **लः**, கபாலம். மண்டை. கூட்டம்.
कपालिन्. पु. சிவன். நீசன்.
कपिः (**पी**-स्त्री) குரங்கு. **कपीशमक्षहन्तारं** रा अ.-**ध्वजः** அர்ச்
कपिञ्जलः சாதகப் பக்ஷி. **कपित्थः** விளாமரம். [சுனன்.
कपिल. வி. கபில நிறமான. செங்கல் மங்கலான.
कपिश. வி. கரும் சிவப்பான.
कपोतः புரு. டக்ஷி-**हस्तः** கை கட்டி இருத்தல்.
कपोलः கன்னம். **कफः** கபம். கோழை.
कबन्ध.**धः** தலையற்ற உடல். நீர்.
कम्. कान्तौ. 1. आ. இச்சி. நேசி (**कामे**)
कमठः ஆமை. நீர்க் குடம்.
कमण्डलुः. पु. लू. न கமண்டலு.
कमनीय. வி. இச்சிக்கத் தகுந்த. அழகான. **काञ्चनादि कम-**
कमलम् தாமரை. நீர். **ला**, **लालया**. லக்ஷ்மி. [நீய. रा. अ.
कमलिनी தாமரை நிறைந்த விடம். அக் கொடி.
कम्पृ चलने. 1 आ+குலுக்கு. நடுங்கு. (भू **कम्पः**).
कम्पः, **कम्पा**, **कम्पितं** நடுக்கம். **कम्ब्**. 1. प. போ.
कम्बल: கம்பளம். **कम्बु**. वि.பல வர்ணமுள்ள. **म्बुः** पु. **म्बू**.
कर. वि. உண்டுபண்ணுகிற. (**भयङ्कर**) [न. சங்கு. (**कम्बुग्रीवः**)
करः கை. அதிக்கை. கப்பம். வரி. கிரணம்-**ग्रहः** விவா
ஹம். விவிருல்-**तलं** உள்ளங்கை. (**करतलामलकं**) **तालः**
கை தட்டல். கைத் தாளம்.-**पीडनं** விவாகம்.
करकं, **कः** காகம். கொட்டரங்கச்சி. (**ताम्बूलकरङ्कः**)
करङ्कः எலும்புக்கூடு. மண்டையோடு. சிறுபெட்டி.
करटः காகம். யானைக்கன்னம். காஸ்திகன்.முதல்சிராத்தம்

IN41460-020 10/02/2010 © Institut Français de Pondichéry ifpindia.org

करणं (कृ) செய்தல். இந்திரியம். உபாயம். கருவி. தேகம்.
करण्डः சிறு பெட்டி. தேன் கூடு. சத்தி. [பிம்வேற்றுமை.
करभः புறங் கை. துதிக்கை. யானைக் கன்று. ஒட்டகம்.
करम्भः இட்டலி. **करमर्दः** களாக்காய். **करवीरः** அரளிப்பூ
करम्ब, वित. வி. கலக்த. பதித்த. பல வர்ணமான.
कराल. வி. பயங்கரமான. **दंष्ट्रा करालानि.** गी. 11 23.
சுறசுறப்பான. அகன்ற. **ला.** காளி.
काली அக்கினியின் நாக்கு. காளி காளி. மு. 2. 4.
करिणी பெண் யானை **करिन्.**पु. யானை—**यादस्** நீர் யானை.
करीरः குருத்து. மூங்கில் தளிர். முட் செடி.
कर.पं, पः வரட்டி.
करीषिणी தன தேவதை. நித்யபுஷ்டா **करीषिणीं** आ.
करुणः, णा. கருணை. இரக்கம்.
करेणुः पु. யானை. **णुः, णूः** स्त्री.
कर्कः, र्कटः கண்டு. கடக ராசி. **कर्कटी.** கக்கரி.
कर्कन्धुः, न्धूः. स्त्री. இலக்தை மரம்.
कर्कश. வி. கடினமான. உக்கிரமான. அறிய முடியாத.
कर्ण्. भेदने. 10 उ. துளை. சேள்.
कर्णः காது. **भद्रं कर्णेभिः.** सु. 1.-**जप.** வி. கோட்சொல்லுகிற.
-**धारः**.மாலுமி.-**परम्परा.** வதந்தி-**पूरः.** காதின்கை.-**वेष्टः**
कर्णाकर्णि. अ. காது பரம்பரையாத. [கடுக்கன்.
कर्णाटः தென்னிந்தியா. **टी.** கர்ணாடக ஸ்திரீ.
कर्णिकारः முள்ளு முருங்கை. **कर्णीरथः** பல்லக்கு.
कर्त् शैथिल्ये+10 उ. தளர்த்தி. வெட்டு.
कर्तनी, री. கத்தரிக்கோல். **कर्तव्यं.** கடமை.
कर्तृ கர்த்தா. சிருஷ்டிப்பவன். **कर्दमः.** மண். சேறு.
कर्पूरः வாணம். பாண்டம். பானைத்தண்டு. ஓர் ஆபரணம்.
कर्पास, सः, सी. பருத்தி மரம். **कर्पूरं, रः.** கற்பூரம்.
कर्बुर. वि. பல வர்ண மாக்கப்பட்ட.
कर्मन्: न. காரியம். தலிவிதி. செயப்படுபொருள்.-**इन्द्रियं.** வாக்கு கைகால் பாயு உபஸ்தங்கள்.-**करः.** கூலிக்காரன்
-**चण्डालः.** அக்கிரமம்செய்பவன்.-**चोदना.** கர்மங்களைச் செய்யத் தூண்டும் எண்ணம்.-**भूमिः.** கர்மங்களைச் செய்யத் தகுந்த நம் பரத கண்டம். [வாய்ந்த.
कर्मठ. வி. வைதிகத் தொழிலில் ஊக்கமுள்ள. திறமை
कर्मिन्. வி. சுறு சுறப்பான. தொழிலாளி. பல உத்தேச மாய்ச் செய்பவன். **कर्मिभ्यश्चाधिको योगी.** गी. 6. 46.
कर्मारः கம்மாளன். **कुलेभ्यः कर्मारेभ्यः.** रु. 10.
कल् गतौ संख्यानेच. 10 उ. பேர. கணக்கிடு. **कालः कलयता महं.** गी. 10. 30 क्षेपे. எறி. சப்தி. ஆள. சும. உடைத் தாயிரு. அறி. [ष्टी. குயில். வாத்து.-**हंसः.** அன்னம்.
कल. வி. இனிமையாயும் அவ்யக்தமானதுமான.-**कण्ठः,**
कलङ्कः. களங்கம்.குறி. தோஷம்.குறைவு. **कलत्रं.**மனைவி.
कलभः யானைக் கன்று. மிருகக் குட்டி.
कलमः சம்பா அரிசி. பேனு. வஞ்சகன்.
कलशं, शः, सं, सः. கலசம். நீர்க்குடலை. கோபுர உச்சி.
कलहं, हः. கலகம். சண்டை. கூச்சல். [**कलामुहूर्तां:.** ना.
कला சந்திரகலை. அம்சம். கலைஞானம். வட்டி. 8 விகாடி
कलापः கட்டு. கூட்டம். மயில் தோகை. நகை.
कलापिन्. पु. மயில். குயில்.
कलिः. पु. கலியுகம். சண்டைமொக்கு=-**का** स्त्री.
कलिल. வி. நிறைக்த. கலக்த.
कलिलं. குவியல். குழப்பம். **यदा ते मोह कलिलं.** गी. 2. 52.
कलुष அழுக்கு. பாவம். தோபம்.
कलेवरं, रः. தேகம். **स्मरन्मुक्त्वा कलेवरं.** गी. 8. 5. [வஞ்சனை.
कल्क. ल्कः. எண்ணை ஜிட்டு. தூள். அழுக்கு. பாவம்.
कल्प (कल्प्) தகுந்த. முடியுமான. பலமுள்ள.
कल्पः. விதி. அதிஷ்டான விதி. (**कल्पसूत्रम्**) ஓர் பிரும்ம காள். (श्री श्वेतवराह कल्पे.आ.) பிரளயம். சற்றேறக்குறைய என்பதைக்குறிக்கும்.-**क्षयः.** ஜாத்பிரளயம். **कल्पक्षयेपुनस्सानि** गी. 9. 7.-**तरुः.** கேட்டதைத் தரும் ஸ்வர்க்க மரம். தபாளு.
कल्पना. கல்பனை. ஊகை. கருத்து. கண்டுபிடித்தல்.
कल्मषः, षं. அழுக்கு. பாவம். **शक्तेः पौत्रमकल्मषं.** आ.
कल्माषः. பல நிறம்.
कल्य. வி. ஆரோக்கியமான. தயாரான. நிறமைவாய்ந்த.
कल्याण. க்ஷேமம். ஐச்வரியம். மங்களம். **नहिकल्याणकृत्.** गी.
कल्लोलः. பெரு அலை. இன்பம். **लिनी.** ஆறு. [6. 40.
कव्. स्तुतौ वर्णने च. 1 आ. துதி. வர்ணி. கவனம்செய்.
कवच,चः.கவசம். போருடுப்பு.ரக்ஷை. தாயத்து.எழுத்து.
कवरी, बरी. சடை. பின்னல். **कवलं. लः.** கவளம். பிடி
कवाटं. கதவு. [உணவு.
कविः. पु. ஞானி. **कविपुराणं.** गी. 8. 9 **कवी.** சுக்கிராசாரியர்.
कविता. செய்யுள். **कविता शारवां.** रा. अ.
कव्यं. பித்ருக்களுக்களிக்கு முணவு×**हव्यं-वाहः.** அக்கினி.
कशः. शब्दे. 1 प. சப்தி. கதி शासनयोः 2 आ. பேர. தண்டி.
कशः, शा சாட்டை. அங்குச **कशां. स.**
कशिपुः. அன்ன வஸ்திரம்.
कश्मल. வி. அழுக்கான. மானக்கேடான.
कश्मलं. மனத்தளர்ச்சி. **कुतस्त्वाकश्मलमिदं** गी. 2. 2.
कश्यपः ஆமை.
कष्. घर्षणे. 1 प. பரீக்ஷி. சொறி. தேய். உரைத்துப் பார்.
कषः தேய்த்தல். உரைகல்.
कषाय. வி. துவர்ப்பான. சிவப்பான. வாசனையுள்ள.
कषायं, यः. கஷாயம். துவர்ப்பு. அழுக்கு. மை பூசல்.
कष्ट. வி. கஷ்டமான. தன்புறத்திற. கெடுதியான. பிச
कस्. 1 प. பேர. **गति नाशनयोः.** ४ आ. பேர. அழி. [கான.
क (स्तु)स्तूरिका. री. கஸ்தூரி. **कल्हारं** செங்கழுநீர்ப் பூ.
कांस्यं. வெண்கலம்.
काकः. காக்கை. வெறுக்கத் தக்கவன்.-**तालीय.** வி. எதிர்

பாராமல் நேரிடுகிற.-**पक्षः.** பக்கங்களில் ஒதுக்கப்படும் தலைமயிர் (ஜில்பா).
काक (रु) रूकः மனிதக்குப் பயந்து நடப்பவன்.
काकलिः. पु. **ली. स्त्री.** தாழ்ந்த இனியகுரல். திருடரின் வாத்திய விசேஷம்.
काकोलः. அண்டங்காக்கை. [गी. 12. 17.
काङ्क्ष काङ्क्षायां. 1 प. எதிர்பார். இச்சி. **न शोचतिनकांक्षाति**
काङ्क्षा. இச்சை. விருப்பம். **काङ्क्षिन्.** वि. விரும்புகிற.
काचः. கண்ணாடி. உறி. வளையல். பளிங்கு. கண்ணோப்.
काञ्चनं பொன். **समलोष्टाश्मकाञ्चनः** गी. 6. 8. பணம். ஒளி.
-**अद्रिः.** மேருமலை. **काञ्चनादि कमनीय विग्रहं.** रा. अ.
काञ्चिः, ञ्ची. स्त्री. சிலங்கை ஒட்டியாணம்.
काठिन्, न्य. கடினம். கஷ்டம். பிடிவாதம்.
काण. வி. ஒரே கண்ணுடைய. உடைந்த. **णः.** கார்கை.
काणेलीमातृ. पु. கலியாணமாகாதவளுக்குப் பிறந்தவன்.
काण्ड, डः. அத்தியாயம். அம்சம். இலை. பிரிவு. தண்டு.
कातर. வி. பயந்த. மயங்கின.தன்பமடைந்த. **तर्यम्** பயம்.
कादम्बः வாத்து. அம்பு. கதம்ப மரம்.
कादम्बिनी. மேகக் கூட்டம்.
कादम्बरी. சாராயம். மதம். ஸரஸ்வதி.
कादाचित्क. வி. எப்பொழுதோ நேரிடுகிற.
काद्रवेयः பாம்பு விசேஷம்.
काननं. காகம். காடு. வீடு.
कान्त. வி. பிரியமான. அழகான. மனோகரமான. **न्तः.** கணவன். காதலன் **न्ता. स्त्री.**
कान्तारं, रः. கடும்வனம். வழி.
कान्तिः. स्त्री. காந்தி. ஒளி. அழகு. ஜோடிப்பு.
कान्दविकः பணியாரஞ் செய்பவன்.
कान्दिशीक. வி. பறக்கடிக்கச் செய்த. பயந்த. ஓடுகிற.
कापटिकः. வஞ்சகன். **च्यं** வஞ்சனை.
कापिशायनं. சாராயம். **कापुरुषः.** இழிந்தவன்.
कामः. காமம். இச்சை. இச்சிக்கப்பட்டது. மன்மதன். சுகானுபவம்=-**क्रीडा.**-(च)**चार.** வி. இஷ்டப்படி நடக்கிற.-**दुघा, दुह्, धेनुः.** स्त्री விரும்பியதைக் கொடுக்கும் தெய்வலோகப் பசு. **एषवोस्त्विष्टकाम धुक् गी.** 10.28-**रूप** विஇஷ்டப்படி உருவமெடுக்கிற. **कामरूप्यनुसञ्चरन्.** तै-**वृत्त** विகாமாதுரமான-**वृत्तिः.**स्त्री. சுயேச்சை.[பாய்.கல்லது
कामतः, कामेन. अ. இஷ்டப்படி.=**कामं** अ. மனஸ்திருப்தி
कामिः, न्.पु. காமாதுரன். **कामिनी.** ஸ்திரி. காமுகி.
कामुक. வி. ஆசையுள்ள. **कः** காதலன்.
कामेश्वरः குபேரன். **कामेश्वरो वैश्रवणः.** सु. 131. [नित्य.
काम्य. வி. இஷ்ட ப்பிரகாரமான. பல உத்தேசமான×
काम्या இச்சை. கருத்து. பிரார்த்தனை. **वक्ष्यामिहितकाम्यया**
कायं, यः. காயம். உடல். மரம். திரட்சி. அடி. [गी. 10 1

कायमानं பக்தல்.
कायस्थः கணக்கன்.**कायक, यिक** வி.தேக ஸம்பந்தமான.
कार, कारक. வி. பதத்தோடு சேர்ந்து செய்கிற ஸ்வீசகம்
वर्णसंकर कारकैः गी. 1.42.
कारकं பெயர்ச் சொல் வினைச் சொல்லின் ஸம்பந்தம்.
कारणम्. காரணம். கருத்து. உபகரணம். மூலவஸ்து
कारणानि निवोध मे. गी. 18. 13.
कारणा தன்பம். தக்கம். தூண்டுகோல். [வன்
कारणिक. वि. காரணமாராய்கிற. **कः** நீதிபதி. பரீக்ஷிப்ப
कारण्डवः வாத்துவகை. **कारवेल्लः** பாகை.
कारा தன்பம். கைது. சிறை=-**गृहम्, वेश्मन्.**
कारिका காட்டியக்காரி.சுலோகம். அவைகளின் தொகுதி
कारुः செய்பவன். சிற்பி. (भर्तृहरि कारिका)
कारुणिक. वि. கருணையுள்ள. **कारुण्यम्** இரக்கம்.
कार्कश्यम् உறுதி. கல்நெஞ்சத்தனம். முரட்டுத்தனம்.
कार्तिकः கார்த்திகை மீ.
कार्तिकेयः சுப்பிரமணியன்.
कार्त्स्न्यं முழுமை. [ஏழ்மை, கீழ்மைத் தனம்.
कार्पण्यं லோபத்தனம் **कार्पण्य दोषोपहतस्वभावः** गी. 2. 7.
कार्पास, सः பருத்தியாலானது. **सिका** பருத்திச்செடி.
कार्मण மாக்கரீகம். **कार्मुकं.** வில். மூங்கில்,
कार्य. (कृ) செய்யத் தகுந்தது. செய்தை. கடமை. சட
ங்கு. வியவகாரம். பயன்×**कारण.**
कार्यतः. अ. காரியமாக. பயனை. வேண்டுமென்று.
कार्यदर्शिन्. पु. காரியதரிசி. (ஸிரடெரி).
काश्र्य மென்மை. சிறுமை.
कालः காலம். சாவு. யமன். **कालः कलयतामहं.** गी. 10. 30
-**अग्निः** உலகத்தை யழிக்கும் தீ-**अन्तकः**யமன்-**अतिक्रम** தாமதம்-**अध्यक्षः** ஸூரியன். பிரம்மம்-**अवधिः** குறித்த வேளை-**अवबोधः** கால ஸந்தர்ப்ப மனுஸரித்த ஞானம்.
-**कण्ठः**சிவன்.மயில்-**कूटः**சமுத்திரத்தினின்றும் வந்த விஷம்-**कृत्** ஸூரியன்-**क्षेपः** தாமதம். காலக்கழிவு, போக்கு-**चक्रं** வாழ்க்கையின் மாறுபாடு-**ज्ञः** ஜோதி டன்-**दण्डः** சாவு-(नि) **योगः** தலைவிதி-**रात्रिः** பிரளய ராத்திரி-**हरण, हानिः** தாமதம். காலப் போக்கு.
कालकः மச்சம். புறைகுழல்.
कालिका காளி. கறுமை. கால வட்டி. மேகக் கூட்டம்.
काली தார்க்கை. அக்கினியின் நாக்கு. காளி காளி. மு. 1. 4
कालेयं சந்தன மர விசேஷம். குங்குமம்.
काव्यं காவியம். செய்யுள்.
काश्. दीप्तौ 1 4. आ. பிரகாசி. தோன்று. [பூமி.
काश्मीरं, रजं, जन्मन्. न பஞ்சள். குங்குமம். **काश्यपी**
काषः தேய்த்தல். **कापायं** காஷாயம். சிவப்புத் துணி.
काष्ठं காஷ்டம். விறகு. மரம். தூண்டு. (**दन्तकाष्ठं**). தடி
-(कु)**कूटः** தனைக்கும் வண்டு.

IN41460-021 10/02/2010 © Institut Français de Pondichéry ifpindia.org

काष्ठा एलैा. दिक्कु. कोடியிடம். **सा काष्ठाः** क. 3. 11. 18 இமை கொட்டுகிற கால அளவு. **कला मुहूर्ताः काष्ठाः ना.** **कास्** शब्द् कुसायां. 1 आ. இருமு. **कासः, सा** இருமல். **कासरः** எருமைக் கிடாய். **री. (स्त्री) कासारम्, रः.** ஏரி **किंशुकः** பெலாச மரம். [குளம். ஓடை. **किङ्किणी, ङ्किणी.** சலங்கை நகை. **किञ्च्, जल्, जल्क्.** கார். நூல். சிம்பி. **किणः** வடு. மச்சம். [படுத்த. இச்சி. निवासे. 10. प. वसि. **कित्-संशये रोगापनये इच्छायाञ्च.** 1 प. ஸந்தேகி. குணப் **कितवः** வஞ்சகன். कितवासोयद्दि रिषुः स. **किम्** யார். என்ன. எது. किं तद् ब्रह्म किमध्यात्मं. गी. 8. 1. अ. கெடுகி. குறைவு. நிந்தாஸூசகம். ஏன். அல்லது. **-अपि** ஏதேः கொஞ்சம் **-अर्थे.** எதற்காக **-इति.** என். எதற்கு **-उ, उत** அல்லது **-कर:.** ஊழியன். **-कर्तव्यता, कार्यता** என்ன செய்வதென்னும் தடுமாற்ற நிலைமை. **-च.** மேலும். यदिदं किञ्च. தै.-**चन, चित्.** அ. கொஞ்சம் **-तर्हि, तु-**ஆனால். எப்படியோ.-**नु.** அதுவோ இதுவோ. என்னமோ. இதற்காகவா हेतोः किंनुमहीकृते. गी. 1. 35 **-नुखलु.** அது எப்படி.-**पुनः** எவ்வளவு அதிகம். किंपुनर्ब्राह्मणाः पुण्याः गी. 9. 33. **-वदन्ती. स्त्री.** உலகச்சொல். **वा.** अ. அல்லது. கேள்விஸூசகம். **-स्वित्.** அ. எப்படி. **-नर:, पुरुषः-**இழிந்தவன். முக்கியமல்லாதவன். **कियत्.** வி. எத்தனை. எவ்வளவு தூரம். சில. கொஞ்சம் **किरणः** கிரணம். **किरिः** पु. காட்டுப் பன்றி. **किरातः**வேடன். (किरातार्जुनीयम्) காட்டு மிராண்டி. **ती.स्त्री. किरीटम्, टः** கிரீடம். **टिन्. पु.** அரச்சனன். வேषमानः किरीटी **किलकिञ्चितम्** சிருங்கார லீலைகள். [गी. 11. 35. **किल्.** श्वेतक्रीडनयोः. 1. प. வெண்மையாகு. விளையாடு. **किल.** अ. உண்மையில். பாவனை காட்டல். நம்பிக்கை. **किलासम्** தேம்பல் [அதிருப்தி ஸூசகம். **किल्विषम्** குற்றம். நோய். பாவம். मुच्यन्ते सर्वे किल्विषैः. गी. **किशोरः** குட்டி. பையன். சிறுவன். **री. स्त्री.** [3. 13. **किसलम्, लः, सलयम्, लयः** தளிர். **कीचकः** கெட்டியில்லாத (போல்) மூங்கில். **कीटः** புழு. स इह कीटो वा. को. 1. 2. நிந்தா ஸூசகம். **कीदृश, श, क्ष.** வி. எப்படிப்பட்ட. **कीनाशः** யமன். **कीरः** கிளி. **कीर्ण** (कृ) வி. இறைபட்ட, நிறைந்த. **कीर्तिः** (कृत्) स्त्री. கீர்த்தி. புகழ். சோபை. வார்த்தை. **कील्, बन्धने.** 1 प. கட்டு. ஆணிபடி. கழுவேற்று. **कीलः** ஆப்பு. தூண். சூலம். **कीलित.** वि. நாட்டின. பதி **कीलालः** அமிர்தம். தேன். நீர். कीलाल परिप्लुतम्. आ. [த்த. **कु.** शब्दे. 1. आ. 2. प. சப்தி. **कुः.** स्त्री. பூமி. **कु.** अ. கெடுதி, குறைவு, நிந்தை ஸூசகம். **(कुग्रामः)**

कुकूलः, लम् உமித்தணல். கோட்டையகழ். [தீப்பொறி. **कुकुटः** சேவல். (कुक्कुटासनम्). **टी. स्त्री.** கொள்ளிக்கட்டை. **कुकूरः** நாய். **कुक्षः,क्षिः.** வயிறு. கருப்பப்பை. உள்பாகம். **कुङ्कुमम्.** குங்குமம். [பள்ளம். உரை. **कुच्.** शब्दे. 6. आ. சப்தி. सङ्कोचने. 6. प. சுருங்கு. शब्दे तारे संपर्चन कौटिल्य प्रतिष्टम्भन विलेखनेषु च. 1प. சப்தி.ஸ்பர்சி. வளைத்திரு. கீச்சிடு. அணுகு. மெருகிடு. நிறுத்த. **कुचः** மூலை. [எழுது. கல. சேர் **कुजः.** குஜன். செவ்வாய். **कुण्ठिका** சாவி **कुण्ठित.** வி. சுருக்கப்பட்ட. வளைக்கப்பட்ட. **कुंजः, जं.** கொடி படரப் பந்தல். **कुंजरः** யானை. வர்க்கச் சிறந்தபொருள். **कुटम्,टः.** குடம். **कुट्.** 6. प. வளை. வளைந்திரு. **कुटज:** மர விசேஷம். **कुटिल.** वि. வளைந்த. கெடுதியான. வஞ்சகமுளள. **कुटी.** குடிசை=**कुटीरम्, रः. कुटीचकः.** யதி விசேஷம். **कुटुम्बम्, बः.** குடும்பம். ஸம்ஸாரம். வீட்டுக் கடமைகள். **कुटुम्बिन्.** पु. குடும்ப ராஜன். **नी. स्त्री.** [கோடறி. **कुट्टिमम्, मः.** கல் பதித்த தரை. **कुठारः, री.** கண்டக் **कुडवः, पः.** உழக்கு. [விட்ட. **कुड्मल.** वि. மலர்ந்த. **लः.** மொக்கு. **लित.** वि. அரும்பு. **कुड्यम्.** சுவர். ஆவல். **कुणपम्, पः.** பிணம். **कुण्.** शब्दोपकरणयोः. 6. प. சப்தி. தாங்கு. **कुण्ठ्.** प्रतिघाते.1.प. மொக்கையாயிரு.வேष्टने.10.प. உரையிடு. **कुण्डम्,ड:,डी.** குண்டம்.பள்ளம்.கிணறு.வட்டில். குடம். **कुण्डः** குண்டன். சோர புருஷனுக்குப் பிறந்தவன். **कुण्डलम्, लः** கடுக்கன். मकर कुण्डलवान्. स. **कुण्डलिन्.** பாம்பு. **कुण्डोघ्नी** பருத்த மூலையுள்ளவள், பசு. [காலம்). **कुतपः** குதபகாலம். 8-வது முகூர்த்தம். (சிராத்தார்க **कुतस्.** अ. எங்கிருந்து. कुतस्वा कश्मलमिदम्. गी. 2. 2. ஏன். எப்படி. அதிகமாய். குறைவாய். अभ्यधिकः कुतोऽन्यः गी. **कुतुकम्,तूहलम्** இச்சை. ஆவல். பதைபதைப்பு. [11. 43. **कुत्र.** अ. எங்கு. எவ்விடத்தில். எதில்-**त्य.** வி. எதிலிருக் **कुत्स्.** अवक्षेपणे. 10. आ+**क्षिट्.** நிந்தி. [கிற. **कुन्तः** ஈட்டி -**लः** தலைமயிர். **कुन्दः, दम्** முல்லைப் பூ. **कुन्थ्.** हिंसाक्लेशनयोः. 1 प. கொல். 10. उ. பேசு. விளங்கு. **कुप्.** क्रोधे. 4. प. கோபித்திரு. **कुप्यम्** தாழ்ந்த உலோகம். **कुब्ज.** वि. கூன் முதுகான. **कुमारः** குமாரன். குமரக்கடவுளான சுப்பிரம்மண்யன். இளவரசன்-**भृत्या** மருத்துவம். **री. रिका. स्त्री.** **कुमुद्.** न. **दं, दः** செந்தாமரை. வெள்ளையாம்பல் பூ **कुमुदिनी, ह्लती** அல்லியும் ஆம்பலும். [-**बन्धुः** சந்திரன். **कुम्भः** கும்பம். குடம். ஜாடி. யானையின் கும்ப, கபோல ஸ்தலம். (பிராணயாமத்தில்) மூச்சை யடக்கல். கும்ப ராசி-**कारः** குயவன்.-**कारिका. स्त्री.-योनिः.** அகஸ்தியர்.

कुम्भिन् யானை. முதலை. [பத்தில் பிறவாதவன். **कुम्भिलः, रः** வீட்டை உடைக்கும் திருடன். பூர்ணகருப் **कुम्भी.** தேக்கு மரம். பானை-**नसः** விஷப் பாம்பு-**पाकः.** **कुरङ्गः, ङ्गमः.** மான். [சூளைபோல் எரிக்கப்படும் நரகம் **कुररी.** பெண்மீன் கொத்திப் பக்ஷி. **कुरवः** வாடா மல்லிகை. மருதாணி. **कुरुः** டில்லி நகர். **कुर्कुरः** நாய் **कुर्द्.** क्रीडायाम्. 1. आ. விளையாடு. **कु (कृ) पासः** ரவிக்கை. **कुलम्.** குலம். குடும்பம். ஸத்வம்சம், கூட்டம்: இனம். வீடு-**ज्ञ** உயர் பிறப்பான. பரம்பரையான-**घ्न** வி. குலத்தின் நற்பெயரைக் காப்பாற்றுகிற.-**पतिः**-10000 சேர் கட்கு உணவளித்துக் கற்பிக்கும் ரிஷி. - **पालिः, ली, पालिका. स्त्री.** பதிவிருதை. प्रदुष्यन्ति कुलस्त्रियः. गी. 1. 41. **कुलकम्.** சேர்க்கை. வசன நடை விசேஷம். **कुलायम्, यः.** பக்ஷியின் கூடு. சிலந்திக் கூடு. **कुलालः** குயவன். कुलालेभ्यः कर्मारेभ्यः. रु. 10. **कुलिशम्, शः.** இடி-**धरः, पाणिः** पु. இந்திரன் [காடி. **कुलीन.** वि. உயர் பிறப்பான. **कुलापः** காராமணி. **पम्. कुलुत्थः** கொள்ளு. **कुल्या** ஓடை. வாய்க்கால். பதிவ்ரதை. **कुवलयम्.** நெய்தல் பூ. பூ மண்டலம். **कुविन्दः** சேணியன், அந்த ஜாதி. **कुशः** தர்ப்பம். (कुशाग्र बुद्धिः கூர்மையான அறிவு) **शं. कुशलम्** யோக க்ஷேமம். (उभय कुशलं) நிறமை. [நீர். **कुशीलवः** பாடுகிறவன். காட்டியக்காரன். வால்மீகி. **कुशूलः** களஞ்சியம். உக்கிராணம். பதராலான நெருப் . **कुशेशयं** தாமரை. நெய்தல்பூ. **कुश्.** दीर्घे. 10. उ. 1. उ. **कुष्.** निष्कर्षे. 9. प. கிழி. ஒதுக்கு. [பிரகாசி. **कुष्ठम्, ष्ठः** குஷ்டரோகம். **कुस्-संश्लेषणे.** 4. प. அணை. **कुस्.** भाषायां. 10. उ. 1. प. பேசு. [த்-அப்பணம். **कुसीदः, पीदः, शीदः** வட்டிக்குப் பணம் கொடுப்பவன். **कुसुमं** பூ-**चापः** மன்மதன்-**आकरः** பூந் தோட்டம். வஸந்தம். ऋतूनां कुसुमाकरः. गी. 10. 35. பூச்சென்டு=-**स्तवकः -आपीडः** பூமாலை. **कुसुम्भं, भः** குசும்பாப் பூ. மஞ்சள். யதியின் நீர்க் குடம். **कुह्.** विस्मापने. 10. आ. வியப்புற. **कुहः, हकः** வஞ்சகன். குபேரன். **कं, का**-மோசம். மாயா **कुहना** வெளி வேஷம். **कुहरं.** துவாரம். [வித்தை. **कुहूः, हूः** स्त्री. அமாவாஸ்யை. அதன்தேவதை. குயி **कू.** शब्दे. 6. आ. 9. उ. சப்தி. தியரத்தில்லு. [லின் குரல். **कूँज्** अव्यक्ते शब्दे கீச்சிடு कूजन्तं राम रामेति. रा. अ. **कूजः, जनं, जितं** சக்கிரங்களின் சப்தம். உங்காரம். **कूटम्, टः** வஞ்சனை. மயக்குங் கேள்வி. பொய். சிகரம் குவியல்.(अन्न कूटः) **-पाशः**வலை **-यन्त्रम्.** போன்.**-स्थः** பர மாத்மா. कूटस्थोऽक्षर उच्यते. गी. 6. 8 **कूड्.** दाहे. 6. प. உறுதியாயிரு.

कूण्. आभाषणे. 10. उ. ஸம்பாஷி. **संकोचने.** 10. आ. மூடு. **कूपः** கூபம். கிணறு. சக்தி. குகை. பாய்மரம் **-मण्डूकः.** கிணற்றுத் தவளை. லோகா னுபவம் தெரியாதவன். **कूवरी, वरी.** தகத்தடி. கூண்டு வண்டி. **कूर्म्, रः** உணவு. அன்னம். [தாடி. வஞ்சனை. **कूर्चम्, र्चः.** கூர்ச்சம். பிடிதர்ப்பம். கட்டு. மயில்தோகை. **कूर्द्.** क्रीडायां 1. उ+குதி. விளையாடு. தாவு. **कूर्मः.** ஆமை. (कूर्मावतारः). **कूल्.** आवरणे. 1. प. மூடு. **कूलम्.** கரை. नमस्तीर्थाय च कूल्याय. रु. 18. சரிவு. ஓரம். குட்டை. குவியல்-**कष, उद्गज**-கரைகளை யுடைக்கிற. **कूष्माण्डः** பூசணிக்காய். (कूष्माण्ड होमः) **कृ.** हिंसायां. 5 उ. ஹிம்வி. கொல். करणे. 8. उ. செய் (कार्ये) **कृकलासः** அரணை. [முடி. உடு. யோசி. நியமி. எழுது. **कृच्छ्.** वि. கெட்ட. பாவமான. கொடிய.[யம். சித்திரவதை **कृच्छ्रम्.** கஷ்டம். ஆபத்து. பிராயச்சித்தம். பிராஜாபத்தி **कृत्.**वि.(பதத்தோடு) செய்கிற.(पुण्यकृत्)-மிகுதி விசேஷம் **कृतं** கிருதயுகம். செய்கை. பயன். अ. போதுமான.-**अन्तः** யமன். தலைவிதி-**अर्थे.** वि. மனோரதம் நிறைந்த. தேரின திருப்தி யடைந்த. **स्वयं कृतार्थः** मु. 2. 9 **-आत्मन्.** மனம் சுத்தியுள்ள. यतन्तोऽप्यकृतात्मानः.गी15. 11,-**कृत्य, किय** தன் வேலையை முடித்துக்கொண்ட. कृतकृत्यश्च भारत गी. 15 20. திருப்தி யடைந்த. நிறமை வாய்ந்த -**ज्ञ.** वि. நன்றி மறந்த -**ज्ञ.** वि. நன்றி யுள்ள - **ज्ञः** நாய்.-**घ्नी.** वि. படித்த. ஞான முள்ள. **कृतक** वि. செய்யப்பட்ட. பொய்யான. தயாரித்த. **कृतिः** स्त्री. செய்கை. நிரந்தம். கொலை. ஹிருஷ்டி. **कृतिन्.** वि. தன் எண்ணத்தை நிறைவேற்றிக் கொண்ட. திருப்தியடைந்த.நிறமைவாய்ந்த.அதிருஷ்டசாலியான **कृते, कृतेन.** अ. ஒன்றிற்காக. हेतोः किन्नु महीं कृते. गी 1. **कृत्य** வேலை. கடமை. கருத்து. [35. **कृत्.** छेदने. 6. प. வெட்டு. பகு. அழி. वेष्टने. 7. प. சுழ். **कृत्ति** स्त्री தோல். कृत्ति वसान आचर पिनाकं रु. 24. பூவரசு மரம்,பட்டை-**वासः**சிவன். [ண்டम्:ஸ்வீகாரபுத்திரன். **कृत्रिम.** वि. மனுஷ்யனுலான. ஸ்வீகாரம் செய்தகொ **कृत्वस्.** अ. தடவை. மடங்கு. नमो नमस्तेस्तुसहस्रकृत्वः. गी. **कृत्स्न.** वि.முழுதுமான.धर्मेनष्टे कुलंकृत्स्नं. गी. 1. 40.[11 39. **कृपण.** वि. அல்பமான. कृपणाः फल हेतवः. गी. 2. 49. உதவி யற்ற. மூடமான. **णः** லோபி. புழு. **कृपा.** இருபை. தயை -**णः**-சுத்தி -**लुः.** वि. தயை யுள்ள. **कृमिः.** पु. புழு. **कृश.** तनूकरणे. 4 प. இளைத்துப்போ. வாடு. **कृश.** वि. இளைத்த. பலஹீனமான. சிறிய. அல்பமான. **कृशानुः.** அக்கினி. **कृष्.** विलेखने. 1 प. 6. उ. இழு. (आकर्षणे) உழு. (कृषिः) மயக்கு. प्रकृतिस्थानि कर्षति. गी. 15. 7. அடைவி. மறை ந்துபோ. வளை. அடை.

कृषकः, पाणः, पीवलः குடியானவன். வேளாளன்
कृषिः. வேளாண்மை. வியவஸாயம்.
कृष्टिः உழவு. ஞானி. **मित्रः कृष्टीरनिमिषाभिचष्टे. स.**
कृष्ण. வி. கறுத்த. **पुरुष कृष्णपिङ्गले. ना. ष्णः** கிருஷ்ணன். கிருஷ்ணபக்ஷம். கலியுகம். கறுப்புமான். (कृष्णाजिने) **ष्णं** பாவம். கறுமை. அஞ்ஞானம். **-गतिः, वर्त्मन्.** நெருப்பு. **-जीरकं** கருஞ்சீரகம். **-द्वैपायनः.** வியாஸர். **कृष्णद्वैपायना दयो ऋषयः** आ. **-मृगः, शारः, सारः** கறுப்புப் புள்ளிமான்
कृ. விக்ஷேபே. 6. प. கொட்டு. இறை. நிரப்பு. **हिंसायां** 9. उ. வதி
कृत्. संशब्दने. 10. उ. பெயரிடு. கொண்டாடு. சொல்.
क्लृप्. सामर्थ्ये 1. आ. ஸமர்த்தனாயிரு. தகுதியாயிரு. (क्लृप्ते) உண்டுபண். **ब्रह्मभूयाय कल्पते.** गी. 14. 26. வெல்
கேரி. தயாராயிரு. ஊஹி. **मनसाभिक्लृप्तः.** ना.
क्लृप्त. வி. தீர்மானித்த தயாரித்த.
केका மயிலின் சப்தம். **-वलः, केकिलः, केकिन्.** पु. மயில்.
केतः வீடு. கருத்து. புத்தி. **-कं** தாழம்பூ. **-की** தாழை.
केतनं கொடி. கடமை. வீடு. [ஸ. தலீவன்.
केतुः पु. கேதுக்கிரஹம். கொடி. கிரணம். **देवं वहन्ति केतवः.**
केदारः வயல் **केन्द्रं** வட்டத்தின் மையம். லக்கினத்திற்கு
केप्. कम्पने. 1 आ. குலுக்கு. [1, 4, 7, 10, ஸ்தானங்கள்.
केयूरं, रः தோள்வளீ. **केयूरवान्.** स.
केल्. चलने. 1 प. குலுக்கு. வீளையாடு.
केलिः, ली. स्त्री. கேலி. வீளையாட்டு.
केवल. अ. கேவலம். மாத்திரம். முழுதும். [போடல்.
केशः தலீமயிர். **केशाकेशि.** अ. மயிரைப்பிடித்துச் சண்டை
केश (स) रं, रः பிடரி. பூவின் சிம்பு. வகுள மரம். [சப்தி.
केसरिन्. पु. சிங்கம். வர்க்கத்தில் சிரேஷ்டம். **कै.** शब्दे. 1. प.
कैतवः வஞ்சகன். துஷ்டன். சூதாடுபவன் **वं** பொய்.
कैरवं அம்பல்பூ. **विणी.** தாமரை. அது நிறைந்த இடம்.
कैवर्तः செம்படவன். **कैलासः** சிவனிருக்கும் கைலாசமலீ
कैवल्यं தனிமை. மோக்ஷம். **कोकः** ஓகாய். சக்கிரவாகப்பக்ஷி.
कोकनदं செந்தாமரை. **कोकिलः** குயில். **ला. स्त्री.** வால்மிகி
कोटरः, रम् மரப் பொந்து. [**कोकिलम्** रा. अ.
कोटिः. पु. टी. स्त्री. கோடி. கோடி. முடிவு. ஓரம். நுனி.
कोटीरः சடை. சிகை. கிரீடம். [வர்க்கம்.
कोष्टृ. கோட்டை. **कोणाकोणि.** अ. மூலைக்கு மூலையாச.
कोणः. கோணம். மூலை. விதிக்கு. வீணைவாசிக்கக்கோல்.
कोदण्डम्, डः வில். (**कोदण्डपाणिः**) **कोद्रवः** கேழ்வரகு.
कोपः. கோபம். **पन वि.** கோப முண்டுபண்ணுகிற.
कोमल. வி. மிருதுவான. அழகான. இணிமையான.
कोयष्टिः, ष्टिका. ஆள் காட்டிக் குருவி.
कोरकं, कः மொக்கு. **कोलः** பன்றி. படகு. நீசன்.
कोलाहलं, लः. சந்தடி. கூச்சல்.
कोविद. வி. கற்றறிந்த. அனுபவசாலியான.
कोविदारं, रः மலீயத்தி மரம். **कोशातकी.** பீர்க்கங்காய்.

कोशः, शः, पं, पः. பொக்கிஷம் சாமானறை. உரை. **ब्रह्मणः कोशोऽसि.** தै. மூடி. பெட்டி. பாத்திரம். மொக்கு. **पद्मकोश प्रतीकाशहृदयं** ना. மூட்டை. கர்ப்பப்பை. பட்டுப்பூச்சி மின்கூடு. அகராதி. (**शब्द कोशः**) ஜீவனின் அன்ன பிராணமனோவிக்ஞான ஆனந்தமயமான 5 கோசங்கள்.
कोष्ठः வயிறு. குடல். களஞ்சியம். **ष्ठ.** மதில் சுவர்.
कोष्ण. வி. கொஞ்சம் சூடான. **कोसला.** அயோத்தி.
कौक्षेयक. கத்தி. நூனி பின்னுக்கு வளீந்த பட்டாக்கத்தி
कौणपः. பேய். அஸுரன். பிணம் தின்னும் காட்டுமிராண்டி
कौतुकं. ஆவல். கங்கணம். களிப்பு. உத்ஸவம். லீலை.
कौतूहलम्. ஆவல். **कौन्तेयः** குந்தியின் பிள்ளை. गी. 13. 1.
कौपीनम्. மர்மஸ்தானம். அதைமூடும் நீசில். பாவம்.
कौबे (वे) री. வடக்கு. **कौमारं.** இளமை. யௌவனம். गी. 2 13.
कौमुदी. நிலா. உத்ஸவம். தெளிவுரை. (**सिद्धान्त कौमुदी**)
कौमोदकी, दी. விஷ்ணுவின் கதை. **कौलिकः** சேணியன்.
कौलीनम्. தூஷணை. துர்க் குணம். சண்டை. உயர்பிறவி.
कौशलम्, ल्यं. க்ஷேமம். திறமை. செழிமை. [=ण्य
कौशिकः விச்வாமித்திரர். ஆந்தை. **कौशेयं, यकं.** பட்டு.
कौस्तुभः பாற்கடலிலுண்டான ரத்தினம். **-वक्षस्** पु. விஷ்ணு
क्रथ्. हिंसायां. 1. प. 10. उ. ஹிம்வி. **क्नू.** 9. उ. சப்தி.
क्नूय्. शब्दे उन्दे च. 1. आ. கீச்சிடு. நனைக்திரு. முழுகு.
क्रकचः. ரம்பம். [புத்தி. **क्रतु रसुः** ऐ. 5. 2.
क्रतुः யாகம். (**शतक्रतुः**) சக்தி. திறமை. மேதை. ஸ்திர
क्रन्द्. रोदने आह्वाने. 1. प. அழு. கூப்பிடு. **सातत्ये.** 10. उ.
வீடாமலழு. [முன்த. பேர. பாடுபடு.
क्रम्, पादविक्षेपे. 1. उ. 4. प+அடிவை. ஏறு. பரவு. நிரப்பு
क्रमः. கிரமம். தொடர்ச்சி. பரம்பரை. ஒழுங்கு. மாதிரி. செய்கை. பாதம். அடிவைப்பு. (**त्रिविक्रमः**) வேதத்தில் முன் பதத்தையும் வரும் பதத்தையும் சேர்த்து இரண்டிரண்டாய் சொல்லல்.
क्रमतः, शः. अ. கிரமத்தில். **क्रमुः.** पु. பாக்குமரம். [சீட்டு
क्रयः, (की) கிரயம். வாங்குதல். **-लेख्यं.** வாங்கினதற்குச்
क्रव्यम्. பச்சை மாம்ஸம். **क्रव्यादु, दः** மாம்ச பக்ஷிணி.
क्रान्तिः. (क्रम्) स्त्री. போதல். அடிவைப்பு. எதிர்த்தல். சூரிய [மார்க்கம்.
क्रिमिः. புழு.
क्रिया. (**कृ**) கிரியை. செய்தை. போதனீ. உறைப்பு. அப்பியாஸம். கிரந்தம். சடங்கு. வீனை. சிகித்ஸை. விசாரணீ. நிரூபணம். **-अपवर्गः.** வேலையை நடத்திவைத்தல் **-सङ्क्रान्तिः** போதனீ. **-विशेषणं.** வீனையுரிச்சொல்.
क्री. द्रव्यविनिमये. 9. उ. வாங்கு. (**क्रयणं**)
क्रीड्. कीडायां. 1 प+கிரீடி. வீளையாடு. (**जलक्रीडा**)
क्रीडा. லீலை. பரிகாஸம். **क्रीडनकः, नीयं.** பொம்மை.
क्रीत. வி. வாங்கின. மாற்றிக்கொண்ட. வென்ற.
क्रीतः. பெற்றோர்களிடமிருந்து விலைக்கு வாங்கப்பட்ட ஸ்வீகார புத்திரன்.

क्रुध्. क्रोधे. 4. प. கோபித்திரு. (**कामक्रोधादि.**)
क्रुश्. आह्वाने रोदने च. 1 प. கூப்பிடு. அழு. (**कृष्ट**).
क्रूर. वि. க்ரூரமான. கொடுமையான. கடினமான.
क्रेञ्. सेवने. 1 आ. ஸேவகம் செய்.
क्रोडः பன்றி. மரப் பொந்து. மார்பு. கடவிடம்.
क्रोधः கோபம். **क्रोधन, धिन्.** वि. கோபமுள்ள.
क्रोशः. (क्रुश्) கோஷம். 2 மைல் தூரம்.
क्रौञ्चः. கிரௌஞ்ச பக்ஷி. நாரை. ஓர் மலீ.
क्लद्. वैकल्ये. 4 आ. மயங்கி இரு. **क्लन्द्.** रोदने. 1 प. அழு.
क्लप्. अव्यक्तेशब्दे. 10 उ. காதிற்குள் சொல். [கூப்பிடு.
क्लम्. ग्लानौ. 1 4 प. கீனத்திரு. சோர்ந்திரு. இனீ.
क्लमः, मथः, मथुः, தளர்ச்சி. **क्लान्त.** வி. கீனத்த. இனீத்த.
क्लिद्. आर्द्रीभावे. 4 प. நனைந்திரு. **क्लिन्न.** வி. நனைந்த. **न चैनं**
क्लिन्द्. परिदेवने. 1 उ. அழு. [**क्लेदयन्त्यापः** गी. 2. 23.
क्लिश्. उपतापे. 4 आ. பாதிக்கப்பட்டிரு. துயரமடை. விவாதனை 9 प. ஹிம்வி. துயரப்படுத்து.
क्लिशित, क्लिष्ट. வி. துயருற்ற. வீரோதமான. மங்கலீன
क्लीब्. अधार्ष्ट्ये. 1 आ. பயந்திரு. கூச்சம் கொள். பேடி போல் நடி.
क्लीव, ब வி. முடமான. கோழையான. பேடியான. [2. 3
क्लीव (ब) म्, वः. பேடி. **क्लैब्यं.** வீரமின்மை. **क्लैब्यास्य गमः** गी.
क्लेदः சரம். துயரம். வெளிப்படல். **क्लेशः** துயரம் गी. 12. 5.
क्लेश अव्यक्तायां वाचि. 1 आ. அவ்யக்தமாய்ப் பேசு.
क्लेम, न्. துரையீரல். ஜலப்பை. **यकृच क्लेम वृ** 1. 1. 1.
क. अ. எங்கே. எங்கிருந்து. **मर्त्यः कतदस्थः क.** 1. 28 **-अपि** எக்கோ **-चित्.** சிலவிடத்தில். ஒருபொழுதும். **नतु सन्यासिनां क्वचित्.** गी. 18. 12.
कण्. अव्यक्तशब्दे 1 प. தெளிவின்றிப்பாடு. நீங்காரமிடு.
कणः, णनं, णितं. சப்தம். வாத்திய ஒசை. [காய்ச்ச
कथ् निष्पाके. 1 उ+கொதிப்பி. ஜீர்ணம் செய். கஷாயம்
काथः கஷாயம். **काचित्क.** வி. அபூர்வமான.
क्षः அழிவு. நாசம். **क्षज्.** वधे. 1 आ கொல்.
क्षज्. गतौ दाने च. 1 10 उ. அசை. கொடு.
क्षण्, न्. हिंसायां 8 उ+ஹிம்வி. உடை. [ஸவம்.
क्षणं, णः க்ஷணம். தகுந்தகாலம். முகூர்த்தம். ஒப்வு. உத்
क्षणिक. வி. நிலீயற்ற. [ஆபத்து **-जे.** சீழ். ரத்தம்.
क्षत. (**क्षण**) வி. காயப்படுத்தப்பட்ட. க்ஷயித்த. **तं** காயம்
क्षतिः स्त्री. க்ஷயம். நாசம். தீங்கு. [அதிகாரி.
क्षत्तृ. தச்சன். ஸாரதி. **क्षत्तृभ्यः संगृहीतृभ्यः** रु. 10 பொக்கிஷ
क्षत्र, त्रः க்ஷத்திரியன். அஜ்ஜாதி. ராஜ்யம். சக்தி. சிப்பாய்.
क्षत्रबन्धुः இழிவான க்ஷத்திரியன்.
क्षत्रियः க்ஷத்திரியன். **त्रिया, यका, याणी, यिका. स्त्री.**
क्षप् क्षेपे प्रेरणे च. 10 उ. எறி. உறுப்பு. 1 उ. பட்டினிகிட.
क्षपणः. ஜைன, பௌத்த சந்நியாசி.
क्षपा இரவு **-करः, नाथः** சந்திரன்.

क्षम्. सहने. 1 आ. 4 प. ஸஹி. க்ஷமி. திறமைவாய்ந்திரு.
क्षम. वि. பொறுக்கிற. தகுந்த. திறமையுள்ள.
क्षमा. பூமி. பொறுமை. [ஆதாரம். **यस्य क्षमाय जिन्वथ. स.**
क्षयः (क्षि) க்ஷயம். நாசம். க்ஷய ரோகம். பிரளயம். வீடு.
क्षर्. सञ्चलने 1 प. பாய். கக்கு. **मधु क्षरन्ति सिन्धवः** आ. कशि. உருகு. கசி. (**अक्षर**)
क्षल्. शौचकर्मणि. 10 उ. கழுவு. சுத்தி செய். (**प्रक्षालने**).
क्षान्त. वि. பொறுக்கிற. பொறுத்த. **न्तिः.** பொறுமை.
क्षाम (क्षै) वि. வாடின. இளீத்த. கிறிய.
क्षारः உரைப்பான. காரமான வஸ்து. சாறு. உப்பு. रसः. பிங்கள். **-उदधिः** கடல்.
क्षि. क्षये. 1 प க்ஷயி (**क्षयम्**) ரக்ஷி. 5 प. 8 उ. **हिंसायाम्.** ஹிம்வி. **निवास गत्योः** 6 प. வஸி. (**क्षयः**) பேர.
क्षितिः स्त्री. வீடு. பூமி. பிரளயம்.
क्षिप्. प्रेरणे. 4 प. எறி. 6 उ. தள்ளு **क्षिप्यञ्जसमशुभान्. गी.** 16 17 அழி. ஒதக்கு. தன்புருத்த கலவரத்தோடிரு.
क्षिप्रम्. अ. சீக்கிரம். **क्षिप्रं भवति धर्मात्मा.** गी. 9. 31.
क्षिव्. निरसने. 1 4 प. தப்பு. **क्ष्वी.** हिंसायाम्. 4 आ 9 प. கொல்.
क्षीज्. अव्यक्तेशब्दे. 1 प. தெளிவின்றிச் சப்தி. [9. 21.
क्षीण. (क्षि) वि. க்ஷயித்த. வாடின. குறைந்த **क्षीणे पुण्ये. गी.**
क्षीरम्, रः பால். (**क्षीराब्धिः**) நீர். மரப் பிசின்.
क्षीब्. मदे 1 आ. மதித்திரு. **क्षीव्.** निरसने. 1 प. தப்பு.
क्षीव. वि. வெறிகொண்ட. கள்ளைக் குடித்த.
क्षु. शब्दे. 2 प. இருமு. தும்மு **क्षुत्, क्षुत, क्षुता.** தும்மல்.
क्षुण्ण. (क्षुद्). वि. மிதிக்த. தொடர்ந்த. அனுஸரித்த.
क्षुद्. संपेषणे. 7 उ. மிதி. பொடிபண்ணு. நசுக்கு.
क्षुद्. धा. स्त्री பசி. (**क्षुदाधा**) [**द्रा.** தேவீ. வேசி.
क्षुद्र. वि. அல்பமான. அழுக்கியமான. சிறிய. (**क्षुद्रदेवता**)
क्षुध. बुभुक्षायां 4 प. பசி யோடிரு. (**क्षुधा**)
क्षुब्ध. वि. சலக்கின. சஞ்சலமான.
क्षुभ. सञ्चलने 1 आ. அசை. கலக்கப்பட்டிரு. 4, 9 प. நடுக்கு
क्षुर. विलेखने 6 प. சொறி. கோடுகிழி. (**क्षौरम्**)
क्षुरः அமட்டனின் கத்தி. அம்பு.
क्षुरिका, री. சுரிகை. கத்தி. **क्षुरस्य धारा. क.** 3. 14.
क्षुल्लक. वि. சிறிய. அல்பமான. **महद्भ्यः क्षुल्लेभ्य. रु.** 9.
क्षेत्रम्. நிலம். **अस्मिन्क्षेत्रे संहरत्येषदेवः. श्वे.** 5. 3 பூமி. புண்ணிய ஸ்தலம். தர்மக்ஷேத்ர. गी. 1. 1 வீடு நகரம். **स्वक्षेत्रम्** மனீவி. (**क्षेत्रभावम्.**) மனது. தேகம். **इदं शरीरं कौन्तेय क्षेत्रमित्यभिधीयते. गी.** 13 1 **-गणितम्.** ரோகா கணிதம். **-ज्ञः** जीवன். **क्षेत्र क्षेत्रज्ञ विभाग योगः. गी.** 13 பரமாத்மா. உழவன் **-विद्.** வேதாந்தி.
क्षेत्रिकः, உழவன். சணவன்.
क्षेपः (क्षिप्) எறிதல். மீறல். கழித்தல். (**कालक्षेपः**) கர்வம். தாமதம். அவமர்யாதை **-क.** கல்பித்துச் சேர்க்கப்பட்ட.
क्षेमम्, मः. க்ஷேமம். சுகம். **क्षै क्षये.** 1 प. க்ஷயி.

IN41460-023 10/02/2010 © Institut Français de Pondichéry ifpindia.org

क्षो (क्षौ) णिः, णी. स्त्री. भूमி. ஒன்று (अक्षौहिणी)

क्षोभः குழப்பம். देशोऽयं क्षोभ रहितः रा. सं.

क्षौ (क्षौ) मं, मः பட்டுத்துணி. क्ष्वासश्च क्षौमम्. सु. 182.

क्षौद्रम्. சிறுமை. தாழ்மை. தேன். [-वस्त्रम्. கார்மடி

क्ष्णु तेजने. 2. प. கூராக்கு. **क्ष्मा.** பூமி.

क्ष्माय्. विधूनने. 1 आ. குலுக்கு.

क्ष्विड्. स्नेहन मोचनयोः. 1 उ. 4 प. கனைக்கிறு. விடுவி.

क्ष्विद्. स्नेहन मोचनयोः 1. उ. 4. प. பசையோடிரு. விடுவி.

क्ष्वेल्. चलने. 1 प. குலுக்கு.

क्ष्वेडः, डनम्. சத்தம்.

ख

खम्. ஆகாயம். शब्दः खे पौरुषं नृषु. गी. 7.8 பிரம்மம். ओं कं ब्रह्म खम् ब्रह्म छा. 4 10 5 சுவர்க்கம். துவாரம். இந்திரியம். पराञ्चिखानि. क. 4.1 **-गः** பக்ஷி. वैनतेयः खगेश्वरः. गी. 10 30. கிரகம். சூரியன். காற்று. பாணம்-द्योतः சூரியன். மினுமினுப்பூச்சி. खद्योतविद्युत्स्फटिकाशनीनाम् ஆ2.1 .

खक्ख. हसने. 1 प. சிரி. [இழை. பதி.

खच्. भूतप्रादुर्भावे 9 प. மறுபடியும் பிற. 10 उ. கட்டு.

खचित வி. சேர்க்கப்பட்ட. கலக்கப்பட்ட. பதித்த.

खज्. मन्थे. (घटादिः) 1 प+குழப்பு. கலக்கு. கடை.

खजः, जा. குழப்பல். மத்து. கரண்டி.=खजा(जि)का.

खञ्ज्. गतिवैकल्ये. 1 प. தொண்டி. தெளிந்து நட.

खञ्ज. வி. முடமான. தொண்டியான.

खञ्जरीटः, लेखः, नः, ना, निका வலியன்.

खट्. काङ्क्षायाम्. 1 प. இச்சி. விரும்பு. தேடு.

खट्ट. संवरणे. 10 उ. மூடு. **खट्वा.** கட்டில்.

खड्गः. கத்தி. வாள். காண்டாமிருகம்.=खड्गिन् पु.

खण्ड. भेदने. 1 आ. 10 उ+கண்டங் கண்டமாக்கு. கலக்கு. வஞ்சி. அழி. **खण्डितामर शबवे.** रा. सं.

खण्डम्. தான். துண்டு. வர்க்கம். அத்தியாயம். **-धारा.** கத்தரிக்கோல்-**परशुः** சிவன்-**विकारः.** கற்கண்டு **-शिला** வியபிசார ஸ்திரீ.

खण्डनम् மறுத்தல். (**खण्डन ग्रन्थः**) கடித்தல். உடைத்தல்.

खद्. स्थैर्ये हिंसा भक्षणेषु. 1 प. அசையாதிரு. கொல். உண்.

खदिरः கருங்காலி மரம்-**सारः** காசிக்கட்டி.

खन्. अवदारणे. 1 उ+தோண்டு. புதை.

खनिः, नी. स्त्री. சுரங்கம். குழி வெட்டுதல்.

खनित्रम् கட்டப்பாரை. மண்வெட்டி.

खच्. गतौ. 1प. பேர. [தை.கோவேறு கழுதை. அஸுரன்.

खर. वि. கடினமான. குரூரமான. உரைப்பான. **रः** கழு

खर्ज्. पूजाध्यथनयोः. 1 प. பூஜி. தன்புறத்து. அலைகாய

खर्जूरः கார்ஜூரமரம். பேரீச்சைமரம். தேள். [மாயிரு.

खर्द्. दन्दशूके. 1 प. கடி.

खर्परः கப்பரை. கபாலம். திருடன். வஞ்சகன். பரணை

खर्व्. खर्वे. 1 प. கர்வித்திரு. ஈகர். [யோடு.

खर्व, र्ब. वि. குட்டையான.குள்ளமான. அங்கஹீனமான.

खर्वः, र्बः, र्बम्, र्वः கோடிக்கணக்கான தொகைவிசேஷம்.

खल. चलने सञ्चये च. 1 प ஈகர். நிரட்டு.

खलम्, लः களம். வண்டல். யுத்தம்.

खलः துஷ்டன்.-**पूः.** पु. स्त्री. சுத்தம் செய்பவன், ள்.

खलिः, ली. स्त्री. பிண்ணாக்கு. எண்ணைமஷ்டு, ஜிட்டு.

खलि (ली) नं. नः. கடிவாளம். **खलु.** अ. அல்லவா. உண்

खव. भूतप्रादुर्भावे. 9. प. தோன்று. சுத்தி செய். [மையில்.

खष्. हिंसायाम्. 1 प. கொல். [மறந்தவன்.)

खसूचिः. पु. நிந்தனைச் சொல் (**वैयाकरण खसूचिः** அதை

खस्खसः கசகசா. போஸ் தகாய் **-रसम्.** அபினி.

खातम் குழி. அகழி. மடு.

खाद्. भक्षणे. சாப்பிடு. விழுங்கு. **खाद्यम्.** உணவு.

खिद्. परिघाते परितापे च. 6 प. அடி. அலட்டு. नमआखिखदते च प्रखिखदते च. रु. 20. दैन्ये. 4. 7. आ துன்பமடை. கலை

खिल्. उञ्छे 6 प. பொருக்கு. [திரு.

खिलम्, लः. பாலவனம். அனுபந்தம். வெறும்தரை.

खिलीकृ. ठ. उ. தடி. பாழாக்கு. முறியடி.

खुज्. स्तेयकरणे. 1 प. திருடு. **खुर्.** छेदने. 6 प. வெட்டு.

खुरः குளம்பு. அமட்டனின்கத்தி. **खुरली.** ராணுவப்

खुर्द्. क्रीडायां. 1 आ. விளையாடு. [பயிற்சி.

खेदः (खिद्) துக்கம். தளர்ச்சி. மனக் கலக்கம்.

खेल् चलने+1 प குலுக்கு. ஆட்டு. விளையாடு.

खेल. वि. விளையாடுகிற. **ला, लिः** கேலி விளையாட்டு.

खेव्. सेवने. 1 आ. ஊழியம் செய். **खै.** खेदने. 1 प. அடி.

खोड्, खोर्. गतिप्रतिघाते. 1 प. தொண்டு.

ख्या. प्रकथने. 2. प. சொல். आख्याहि मे. गी. 11. 31.

ख्यात. वि. அறியப்பட்ட. சொன்ன.

ख्यातिः स्त्री. கியாதி. கீர்த்தி. பட்டம். துதி. ஞானம்.

ग

ग. वि (பதமுடிவில்) போகிற, இருக்கிற, அசைகிற ஸ்தி

गगनम्. ஆகாயம். तत्रापिदहं गगनं. ना. [சகம்.

गज्. शब्दे मदे च. 1 प. கர்ஜி. மதித்திரு. குடித்திரு.

गजः. கஜம். யானை.(**गजेन्द्रमोक्षः**) 2 முழம் **ता** யானைக்கூட்டம். **-स्नानम्.** யானைமுழுக்கு. (வீணை யத்தினம்).

गञ्ज् 1ॐ प. சப்தி. [**-कर्णः, दन्तः.** வினுயகர்.

गञ्जन. वि. முர்ந்துகிற. வெல்லுகிற. **गञ्जा.** கள்ளுக்கடை.

गड्. सेचने. 1 प. திராவக மிறக்கு. வடி.

गडिः. पु. சோம்பேறி மாடு. இளங் காளை.

गड्. वि. கூரான. **गड्डर (ल)ः.** செம்மறியாடு.

गड्डरिका. செம்மறியாட்டின் வரிசை=**प्रवाहः.**(கண்மூடித் தனமாய் ஒருவனை யொருவன் அனுஸரித்தல்.)

गण्. सङ्ख्याने. 10 उ. +எண்ணு. கணக்கிடு. கவனி.யோசி.

गणः. கணம். கூட்டம். பரிவாரம். சிவகணம். **(गणपतिः)** இனம். (स्वादि गणः भू வைத்தொடரும் தாதுக்கள்).

गणकः. கணக்கன். ஜோதிஷன். **णिका.** வேசி.

गणनाध्यक्षः கணக்கைப் பரிசோதிப்பவன். (ஆடிட்டர். அகௌண்டண்ட்)

गणितम्. கணித சாஸ்திரம்.கணக்கு. கணக்கிடல்.[யவன்.

गणितिन्. पु. கணிதசாஸ்திரி. **गणिन्.** वि.கூட்டத்தையுட

गण्डः கன்னம். யானையின் கபோல ஸ்தலம். பரு. எலும் புப் பூட்டு.-**मालः, ला** கண்டமாலை. எரிச்சலோடு கழுத்தை வீக்கம்.

गण्डूषः, षा வாய் கொள்ளும் நீர். கைகொண்ட அளவு.

गत. வி. சென்ற. இறந்த. அடங்கி யிருக்கிற. அறிந்த.

गतम् அசைவு. கடை. மாகிரி. தெரிக்கிருத்தல்.

गतिः स्त्री. கதி. வழி. அசைவு. प्राणापानगतीरुध्वा. गी. 4 29. கடை (अध्वगतिः) அடைய உபாயம். ஆச்ரயம் **सा परा गतिः** क. 3 11.ஜீவ. **तामाहुः परमां गतिं.** क. 6 10 இடம். அறிதல். अनन्यप्रोक्ते गतिरत्र नास्ति क. 2 8. உற்பத்தி. அடைதல். भोगैश्वर्यं गतिं प्रति. गी. 2 43. மறுபிறப்பு

गत्वर. वि. அசைகிற.அறியக்கூடிய. [பரகாயப்பிரவேசம்.

गद्. व्यक्तायां वाचि. 1 प. தெளிவாய்ச் சொல். கணக்கிடு.

गदः பேச்சு. வாக்கியம். வியாதி இடி. दा கெதை. தடி.

गद्गद. वि. தத்துகிற. தடுமாறுகிற. **द्.** अ. ஹீனஸ்வரத்தில்.

गद्यम् வசன நடை×पद्य.[सगद्गदं भीतभीतः प्रणम्य. गी. 11.35

गन्त्री மாட்டு வண்டி.

गन्ध. अर्दने. 10 आ. ஹிம்ஸி. கேள். போ.

गन्धः கந்தம். வாசனீத்திரவியம். சந்தனம். अमीवोगन्धाः आ கர்வம். கந்தகம்.=**कः.** [-**विद्या** ஸங்கீதம்

गन्धर्वः கந்தருவன். பாடும் தேவகை வகுப்பு. பாடகன்

गन्धवती வியாஸரின்தாய்.தீராஷ்ட்ரஸ்ரம். பூமி. (**गन्धवती**

गन्धवहः, वाहः காற்று. [पृथिवी)

गभस्तिः पु. கிரணம். ஸ்ரியன்.கை. **स्त्री.**ஸ்வாஹாதேவி.

गभी (म्भी) र. वि. கம்பீரமான. அடர்ந்த பெருத்தன் மையான. ஆழமான.

गम्. गतौ. 1 प+போ. गच्छ देवि. स. பிரிந்துபோ. அடை. **तयोरपि गम्यते.** गी. 5. 5. எட்டு. கடஓர் நிலைக்கு ஆளாக்கப்பட்டிரு. புணர். ஸ்திரி.

गमः அசைவு. போதல். பாதை. புணர்ச்சி.

गमक. वि. கமகமான. ஸ்மரிக்கிற. தோற்றுவிக்கிற.

गमनीय. वि. அறியத்தகுந்த. அனுஷ்டிக்கயோக்கியமான.

गम्य. वि. இச்சிக்க, அறிபத் தகுந்த. கருத்துள்ளீ. குண

गरम्, रः, रलम्, रलः. விஷம். [மாகக்கூடிய.

गरिमन्. पु. பெருந்தன்மை. **स्वमस्पृग्यश्चगुरुगरीयान्.** गी. 11 43 கனம். தன்னிஷ்டப்படி உடலை வளர்த்திக்கொள்

गरिष्ठ.गरीयस्.(गुरु)वि மிக,சற்றுப்பருவான. [ஜம்லித்தி.

गरुडः. கருடன்=**गरुत्मत्.** பக்ஷி. **गरुत्.** पु. சிறகு.

गर्ज्. दें. शब्दे+1 प. 10 उ.கர்ஜி. இடி முழங்கு. [सद. रु. 24.

गर्तम्, र्तः, र्ता குழி. துவாரம். பிரேதக்குழி. குகை. **गर्ते गर्दभः** கழுதை. **भी.स्त्री. गर्घ्.** आभिकाङ्क्षायां. 10 उ. இச்சி.

गर्ध्. 1 प. போ. **गर्धः (गृध्)** பேராசை.

गर्धिन्. वि. ஆசை பிடித்துத் திரிகிற.

गर्भः. கருப் பை. கரு. கருப்பக் காலம். உள்பாகம். கடு விடம். **-आशयः** கருப்பாசயம். கருப்பப்பை. **-आधानम्** திரகஷிக்கல்யாணம். **-ईश्वरः.** பிறவி முதல் பிரபு. **×गर्भ दासः -गृहं.**பிரஸவஅறை. மூல விக்ரஹஸ்தானம்.

गर्भवती, गर्भिणी. கருத் கரித்தவள். [உள்ளறை.

गर्व्. दर्पे. 1 प. माने. 10. आ. கர்விச்திரு. **गर्वः.** கர்வம்.

गर्ह्.कुत्सायां. 1 उ.विनिन्दने 10 उ+கிக்கி.குற்றஞ்சாட்டு.பழி.

गल्. भक्षणे स्रावे च+ 1 प. புசி. கசி. கழுவு. மறைக்தபோ. இழக்கப்பட்டிரு. **स्रवणे.** 10 आ. கொட்டு. வடிகட்டு.

गलः தொண்டை. கழுத்து. **(अनागलस्तनः)**

गलवार्त.वि.ஆசோக்கிய மான.ஜீர்ணித்துக் கொள்ளவல்ல.

गलन्तिका, न्ती. நீர்க்கசிவ ஒட்டைப் பாண்டம்.

गलित. वि. கழுவின. பிடுங்கப்பட்ட. சுனியமான. பாய் கிற. தளர்ந்த. கூடிக்கிற.

गल्भ धार्ष्ट्ये. 1 आ. தைரியமாயிரு. **गल्भ.** वि. கர்வமுள்ள.

गल्लः கன்னம். **गल्लकः** கள் குடிவை.

गवलः காட் டெருமை. **लम्** அதின் கொம்பு.

गवाक्षः ஜன்னல். **गवाग्रम्.** பசுக் கூட்டம்=**गविनी.**

गव्यूतं, तिः. स्त्री. கான்கு மைல் தூரம். புற்றரை.

गवेष् मार्गणे. 10 उ. வேட்டையாடு. தேடு.

गह्. गहने. 10 उ. ஆழமாய் தழைத்துபார். கனத்திரு.

गहन. वि. ஆழமான. கனத்த. கஷ்டமான. அறியமுடியாத. गहना कर्मणो गतिः. गी. 4 17.

गहनम्, गह्वरं அடர்ந்த வனம். குகை. கணவாய். பாதாளம். ஒளியுமிடம். गुहा हितं गह्वरेष्ठं पुराणं. क. 2 12.

गा. 1 आ. போ. 3 प. துதி. **गाङ्ग्येयः** பீஷ்மர். **यं** தங்கம்.

गाढ. वि. (गाह्) சேர்த் தழுத்தின. (गाढालिङ्गन) அதிகக் கூட்டமுள்ள. நெழைந்த. நடித்த. அதிகமான.[1 30.

गाण्डि (ण्डी)व.वः அர்ச்சுனனின் வில்.**विन्** அர்ச்சுனன்.गी.

गातुः पु. பாட்டு. பாடகன். குயில். போதல். வழி. **गातु**

गात्र அவயவம். தேகம். [यज्ञाय. आ.

गाथः, था, थिका स्त्री. காதை. கலோகம். காவப்-**कः** புராணம் பாடுபவன். [செய்.

गाध्. प्रतिष्ठा लिप्सयो र्ग्रन्थे च. 1 आ. நில். தேடு. கவனம்

गाध. वि. தாண்டமுடியுமான. ஆழமற்ற. (अगाधस्थानघा

गाधिः, धिन्. पु. விசுவாமித்திரரின் பிதா. [गुणाः-अमरः)

गान्धर्वः பெற்றோர் ஸம்பந்தமின்றி ஆண்பெண்கள் ஸம் மதித்துச் சேர்ந்து விவாகம் செய்துகொள்ளல். பாடகன். ஓர் உபவேதமான கான சாஸ்திரம். **वें.** ஸங்கீ

गान्धिकं வாசனைத் திரவியங்கள். [தம்.

गामिन्. वि. (பதமுடிவில்) போகிற. அடைவிக்கிற. சேர்க்

गाम्भीर्य காம்பீர்யம். ஆழம். ஆழ்ந்த கருத்த.[திருக்கிற.

गायः (गै) பாட்டு. **गायकः** பாடகன்.

IN41460-024 10/02/2010 © Institut Français de Pondichéry ifpindia.org

गायनः पाटकன். **नं.** பாடல். பாட்டு. [गारुत्मतं.
गारुडम्, डः. விஷத்தைப் போக்கும் மந்திரம். மகதம்=
गार्हपत्यं. கிருஹபதனின் நிலைமை. **त्यः** கிருஹாக்னி.
गालिः. **स्त्री.** திட்டு. கெட்ட வார்த்தை. **गाहः** அழம்.
गाह्. **विलोडने.** 1 आ+ தூழை. முழுகு. கலவரப்படுத்து.
गिर्. **स्त्री.** வார்த்தை. **गिरामस्येकमक्षरं.** गी. 10. 25 பாட்டு.
அதி. **इमावर्धन्तुवांगिरः.** च. 1 ஸரஸ்வதி **-वां (वाः) णः** தேவதை=**गीर्वाणः.**
गिरा. சொல். [नन्दागिरिः)
गिरिः. பு. கிரி.ப.லே.(हस्तिगिरिः) தறவிகளின் பட்டம். (आ-
गिल्. வி. விழுங்குகிற. [பாட்டு.
गीत. வி. (गै) சொல்லப்பட்ட. பாடப்பட்ட. **तं, तिः. स्त्री.**
गीता. பகவத்கீதை. சுலோக ரூப வேதாந்த சாஸ்திரம்.
गु. அவ்யக்தशब्दे **गतौ** च. 1 आ. தெளிவின்றிச் சொல். போ
गुच्छः. பூங்கொத்து.முத்துமாலை.[पुरीषोत्सर्गे० प. மலம் கழி.
गुज् (ज्ज) கூவு. 1 प. रीङ்காரமிடு. [கொத்தவரை.
गुञ्जः. ரீங்காரம். பூங்கொத்து. **ला.** குண்டுமணி **-शिम्बकः**
गुटिका. குளிகை. முத்து. பூச்சிக் கூடு. கொப்புளம்.
गुड्. रक्षणे. ७ प. ரக்ஷி. [இலுப்ப மரம்.
गुडः வெல்லம். **गुडोपचारः** आ. பாகு. உருண்டை-**पुष्पं**
गुडाकाः. மந்தம். தூக்கம். **केशः** அர்ச்சனன். **गी.** 11. 7.
गुण्. आमन्त्रणे. 10 उ. + கூப்பிடு. புத்திசொல். பெருக்கு.
गुणः. குணம். கல்லதன்மை. யோக்கியதை. உபயோகம்.
கயிறு. **कपालं गुणं स.** நாண். குணதத்துவம் பெருக்கல்.
गुणनिका படிப்பு. மாலே. முகவுரை. நாட்டியம்.
गुण्ठ्. वेष्टने. 10 उ+உரையிடு. மறை. **गुण्ठनं** பூசுதல்.
गुण्यः பெருக்கப்படு மெண். குணநீயம். புகழத்தக்கது.
गुद्. क्रीडायां 1 आ. வீளையாடு.
गुदं. குதம். குண்டி-**स्तम्भः.** மலச் சிக்கல். [கோபித்திரு.
गुध्. 1 आ. விளையாடு. **परिवेष्टने.** 4 प. மூடு. **रोषे.** 9 प.
गुप्. रक्षणे. 1 प. ரக்ஷி. **धर्मगोप्ता. गी.** 11. 1० தடு. மறை.
(गोप्यं) निन्दायाम्. 1 आ. நிந்தி. **व्याकुलत्वे.** 4 प. மயங்கி, குழம்பியிரு. **भाषायां भासने** च. 10 उ. பேசு. பிரகாசி.
गुप्त. வி. ரஹஸ்யமான. தோற்றுத.
गुप्तः வைசியப் பட்டம். (**चन्द्रगुप्तः**)
गुप्तिः. **स्त्री.** ரக்ஷணம். ரக்ஷணோபாயம். மூடல். சிறை.
गुम्फ् (फ्) ग्रन्थे. 6 प. கவனம் செய்.தொகு. கட்டு.
गुर्. उद्यमने. ६ आ+முழல். [சிறந்த (**गुरु भोजने**).
गुरु. वि. கனமுள்ள. பெரிய. **दुःखेन गुरुणापि गी.** 6 22.
गुरुः பு. குரு. பிதா. பாட்டன். பெரியோர். பூஜ்ஜியன். தலேவன். ரக்ஷகன். குருக் கிரஹம். வியாழன் **-तल्पः** குருவின் படுக்கை. (மனைவி)-**तल्पगः** குரு பத்னியைப் புணருபவன். **भ्रूणहा गुरुतल्पगः** आ.
गुरुता,त्वं முக்கியம். மேன்மை. கனம்.
गुर्द्. क्रीडायां. 1 आ. விளையாடு.**निकेतने.**10उ.வசி. [தக்ஷிணே.
गुर्वर्थः (அத்தியயன முடிவில் கொடுக்கப்படும்) குரு

गुर्विणी. वीं. கர்ப்பிணி. **गु (गू) र्जरः** கூர்ஜர தேசம்.
गुल्फः கணுக்கால். **पूरयेद्वा गुरुद्धने. सू.** 85.
गुल्मं. लः குன்ம வியாதி. நரையிரல். மரப் புதர். சாவடி. சிறு சேனை. தரையின் கற்படிக்கட்டுகள்.
गुह्. संवरणे. 1 उ. மூடு. ரஹஸ்யமாய் வைத்துக்கொள்.
गुहा. குகை. பள்ளம். ஒளிவிடம். இருதயம்.**निहितंगुहायां.** तै
गुह्यं. ரஹஸ்யம். **गुह्याद् गुह्यतरं मया. गी.** 18. 63. லிங்கம்.
गुह्यकः. குபேர தேவ கணம். **गूः. स्त्री.** அழுக்கு. மலம்.
गूढ. वि. (गुह्) கூடமான. தோற்றாத. விளங்காத.
गूढं. ரஹஸ்யம். (**गूढार्थ दीपिका**) தனியிடம்.
गूढवर्चस्. பு. மறைந்த சாக்ஷி. ஒடு கேழ்ப்பவன்.
गूर्. हिंसागत्योः. 4 आ.கொல். போ. **उद्यमने.** 10 आ. உழல்.
गृद्. स्तुतौ 10 उ. அதி. **गृ. सेचने.** 1 प. தெளி. கீண.
गृज्. शब्दे. 1 उ. சப்தி. **गृज्जनः** கஞ்சா. வெங்காயம். [ई. 1
गृध्. अभिकाङ्क्षायां. 4. प. இச்சி. பேராசைகொள். **मा गृधः**
गृच्नु, ध्र. वि. பேராசையுள்ள. **गृध्यं, ध्या.** பேராசை.
गृध्र, ध्रः. ராஜாளி. கழுகு.**श्येनो गृध्राणां. ना -राजन्.** ஜடாயு **गृध्र राजाय भक्ताय. रा. सं..**
गृष्टिः. स्त्री. ஒரே கன்று உள்ள பசு.
गृह्. ग्रहणे. 1. 10 आ. கைப்பற்று.
गृह. வீடு. (**गृहाश्रमं**) மனைவி. குடும்பவாழ்க்கை. ராசிச் சக்கிரத்தின் வீடு **-अश्मन्.** அமி **-अवग्रहिणी.** சேழி. **-छिद्रं.** குடும்பச் சண்டை. ரகஸ்யம் **-पतिः.** குடும்பத் தலேவன். அதிதிபூஜை. அக்கினி. **अग्ने गृहपते. आ.**
गृहा வீடு. குடும்பம். மனைவி.
गृहिन्. பு. வீட்டுக்காரன். **णी. स्त्री.** [வன்.
गृहीतिन्.(ग्रह) அறிந்துகொண்டவன். எடுத்துக்கொண்ட
गृह्य. வி. வீட்டிற்குரிய. (**गृह्यसूत्रं**) கைப்பற்ற, **अदृष्ट** டிக்க, ஒத்துக்கொள்ள, நம்பத்தக்க.
गॄ, निगरणे. 6 प. விழுங்கு. கக்கு. **शब्दे.** ९ प. கூப்பிடு. பேசு. **तृति. केचिदीताः**.....**गृणन्ति. गी.** 11. 21.
गेय. பாடுகிற. பாடத்தக்க. **यं** பாட்டு. பாடல்.
गेहं வீடு. **श्रीमतां गेहे. गी.** 6 41. **हनी.** மனைவி.
गेष्. सेवने. 1 आ. ஸேவகம் செய்.
गेष्. अन्विच्छायां. 1 आ. நாடு.
गै. शब्दे. 1 प. பாடு. (**गानं**) பாட்டுக்குரலில் சொல். (**साम गानं**) பாடிக்கொண்டாடு. சொல்.
गैरिकं கிரியிலுண்டாகும் காவிக்கல். பொன்.
गो. பு. स्त्री. பசுமாடு. (**गोदानं**) பால். இடி பு. ஞானேந் திரியம். (**गोचर**) மயிர். **स्त्री.** பூமி. **गामाविश्य च भूतानि. गी.** 15 13. வார்த்தை. ஸரஸ்வதி. தாய். ரக்ஷத்திரம். **-कर्णी.** ஒட்டை என்னும் அளவு **-कुलं** பசுக்கூட்டம். கொட்டகை **-चरः.** वि. அறியமுடியுமான. தங்குகிற. **धियोवर्मादिगोचराः स.** மேயப்பட்ட-**चरः** புல்தரை. பிர தேசம். **विषयांस्तेषु गोचरान्. क.** ४ 4 **-त्रं** கோத்திரம்.

குலம். வம்சம். கொட்டகை. ஜாதி **-त्रः** மலே **-त्रभिद्** இந்திரன். **-दानं** க்ஷௌர ஸம்ஸ்காரம் **-दोहः** பால் கறக்கும் காலம் **-धुमः, धूमः** கோதூமை **-धूलिः** பசு வின் தூசி இளம்பும் அஸ்தமனவேளே **-पः** இடையன். ராஜன். கிராமாதிகாரி **-पिका, पी.** இடைச்சி (**गोपिका गीतं**) **-पुरं** கோபுரம். கோயில். நகர வாயில். **-मयं, यः** கோமயம். சாணம். வரட்டி **-मायुः.** குள்ளநரி. **-मुखं** கொப்புவரத்தியம். **पणवानक गोमुखाः गी** 1 13 **-मेदः, मेदकः.** ரத்தின விசேஷம் **-रोचनं, ना** பசுவின் தேகத் திலிருந்து தெடுக்கப்படும் கோரோசனம்.
गोडुम्बा. மூக்கிரி. **गोणी** கோணி. சாக்கு. கிழிந்த துணி.
गोधा வில்காண் காயத்தைத் தடுக்கக் கட்டிக்கொள் ளும் தோல்=**धिका.** உடும்பு.
गोपनं, पायनं, पीथः रक्षणम். [மகன்.
गोलः கோளம். உருண்டை. உலக கோளம். விதலை
गोलालुः உருளைக் கிழங்கு. **गोष्ठ.** संघाते. 1 प. ஒன்றுகூடு.
गोष्ठ, ष्ठः. பசுக் கொட்டகை. **नमो गोष्ठ्याय च. रु.** 19.
गोष्ठिः, ष्ठी. கோஷ்டி. கூட்டம்.
गोष्पद् பசுவின் பாதம். அவ்வளவு. **गोष्पदीकृतवाराशि. रा.अ.**
गोस्वामिन्. பு. பசுக்களேயுடையவன். மரியாதைப்பட்டம்
गौडी வெல்லப்பாகிலிருந்து இறக்கப்பட்ட கள். [पक्षे)
गौण. வி. கௌணமான. முக்கியமல்லாத. தாழ்ந்த. **(गौण-**
गौर. வி. வெண்மையான. சுத்தமான. மஞ்சளான.
गौरवं கௌரவம். மேன்மை. கனம். ஆழம். ரீளம். [கை.
गौरी பார்வதி. மஞ்சள். கோரோசனம். 8வயது கன்னி
ग्रथित.वि. உறைவித்த.முருக்கின.பின்னின.எழுதப்பட்ட.
ग्रन्थ्. कोटिल्ये. 1 आ. வளேக்திரு. **सन्दर्भे.** 9 प. ஒன்று சேர். கட்டு=**चन्धने सन्दर्भे च.** 10 उ. ஒழுங்குபடுத்து. கவனம் செய். உண்டாக்கு. [காலயம். (லேப்ரெரி)
ग्रन्थः கிரந்தம். புஸ்தகம். தொகுத்தல் **-कु(कू)टी** கிரந்
ग्रन्थिः. பு. முடிச்சு. **प्राणानां ग्रन्थिरसि.** उ. கணுவு. பணப் பை. பித்தலாட்டம். வீணேவு. **हृदयस्येह ग्रन्थयः. क.** 6. 15 **-कः** ஜோதிஷன். **-छेदकः, मोचकः.** மடிபறிக் கள்ளன். முடிச்சுமாறி-**ज्वरः.** கொள்ளே நோய். [மான. படித்த.
ग्रन्थिन्. வி. படிப்பவன். புத்தகப்பிரியமான, ஸம்பந்த
ग्रस्. अदने. 1 आ. விழுங்கு. **लेलिह्यसे ग्रसमानः.** गी. 11. 30 ग्रहणे 10. उ. எடு. அழி. கிரகணம் பிடி. (**ग्रस्तास्तमयं**)
ग्रह. उपादाने. 9 उ. கிரஹி. கைப்பற்று. (**ग्रहणं**) ஏற்றுக் கொள். வசமாக்கு. மயக்கு. தூண்டு. திருப்தி செய். (பேய் பிசாசு) பிடித்துக்கொள். யோசி. அறி. **बुद्धिग्रा-ह्यमतीन्द्रियम्. गी.** 6 21 ஊஹி. வாங்கு. குறி. இல்லா மற்பண். உடு. **नवानि गृह्णाति. गी.** 2. 22 கம்பு. **मूढग्राहे-णात्मनः गी.** 17. 19 கிரஹணம்பிடி. ஏற்றுக்கொள். ம ணம் புரி. [மின் இறைமேல் விழுந்து பிடுங்கல்.
ग्रहः கிரகம். பிடி. கொள்ளே. சொல்லல். **-आलुञ्चनम्** ஒன்

ग्राम्. आमन्त्रणे. 10 उ. அழை.
ग्रामः கிராமம். கூட்டம். **इन्द्रियग्रामम्. गी.** 8. 19 **-सिंहः**
ग्रामटिका குக்கிராமம். [நாய்-**शकटम्, टः**கட்டை வண்டி.
ग्रामणीः. பு. கிராமணி.கிராமத்தலேவன். வீடன். **स्त्री.**வேசி.
ग्रामिकः கிராமத் தலேவன். **ग्रामीणः** கிராமவாசி.
ग्राम्य. वि. நாகரிக மற்ற. பழக்கப்பட்ட. ஒழுங்கற்ற.
ग्रावन् பு.கல்.பாறை.மலே.[கிரகணம்பிடிக்கப்பட்டஅம்சம்.
ग्रासः. கவளம். உணவு. **ग्रासाम्बुवृष्ट्या.** வே. 5. 11 கிரகணம்.
ग्राहः கிரகித்தல். கைதி. ஞானம். நோய். செய்கை. மூத
ग्रीवा கழுத்து. (**सुग्रीवः**) **ग्रीविन्.** பு. ஒட்டகம். [லே.
ग्रीष्मः. வேனிற்காலம். (ஆனி ஆடி மாதங்கள்) உஷ்ணம்.
ग्लुच्, ग्लुञ्च. स्तेयकरणे **गतौ** च.1प.திருடு.போ. [த்தச்சங்கேலி.
ग्रैवेयम्. கழுத்தப்பட்டை. அட்டிகை (யானேயின்) கழு
ग्लस्. अदने. 1. आ. உண். **ग्लहः-उपादाने.** 1.आ.எடு. சூதாடு.
ग्लहः சூதாட்டம். பந்தயம். **ग्लुञ्च्.** 1. प. போ.
ग्लानिः-स्त्री. தளர்ச்சி. நோய். குறைவு. **ग्लानिर्भवति. गी.**4.7.
ग्लेप्. दैन्ये **कम्पने** च. 1. आ. ஏழையாயிரு. நடுங்கு.
ग्लै. हर्ष क्षये. 1. प. தளர்ந்திரு. கூபி. வாடு.

घ

घ (ஸமாஸ முடிவில்) வதம், ஹிம்ஸை ஸூசகம் (**राजघः**)
घघ् हसने. 1 प. சிரி. பரிகவி.
घट्. चेष्टायाम्. 1 आ+காரியமாயிரு. நேரிடு. भाषायां संघाते च. 10 उ. பேசு. ஒன்றுசேர். (णिच्).
घटः கடம். குடம். கும்ப ராசி. **-उच्चवः** அகஸ்தியர். **-ऊधस्.**-மடி நிறைந்த பசு **-क.** वि. செய்கிற.
घटा கூட்டம். யானேக் கூட்டம். சேனே. முபற்சி.
घटिका கடிகை. காழிகை. மண்கூஜா. மணிகணக்கிடும் பாண்டம். [(கடிகாரம்)
घटीयन्त्रम् மர ராட்டினம். மணி கணக்கிட உபாயம்
घट्ट्. चलने. 1 आ. 10 उ. குலுக்கு. தொடு.
घट्टः கட்டம். (**अवतार घट्टः**) படித்துறை. சங்கச்சாவடி.
घण्ट्. भाषायाम्. 10 उ. பேசு. [=**कुटी.**
घण्टा. மணி. (**घण्टावतारः**) **-पथः** ராஜவீதி.
घन. वि. கனமான. தடித்த. பரிபக்குவமான. நிறைந்த.
घनः மேகம். கூட்டம். வேதமோதும் விசேஷம்.
घनम्, மணி. கைத்தாளம். **यथासेन्धवघनम्. वृ.** 4 5 13.
घनाकरः, घनागमःமழைகாலம் **घनसारः** பச்சைகற்பூரம்,
घनाघनः மதயானே. வர்ஷிக்கும் மேகம். இந்திரன். **घना-**
घर्घरः கர்க்கரசப்தம்.சிரிப்பு. ஆனந்தம். [**घनः क्षोभणः.उ.**
घर्मः உஷ்ணம். **अग्निश्च मे घर्मः. च.** 16 கோடை. வியர்வை.
घर्षः உரைப்பு. தேய்த்தல். அரைத்தல்.
घस्. 1, 2 प. உண். (**घासः**)
घस्मर. वि. பெருந்தீனி தின்கிற. அழிக்கிற.
घस्र. वि. ஹிம்ஸிக்கிற. **स्रः.** ஸூரியன். நாள். மஞ்சள்.

IN41460-025 10/02/2010 © Institut Français de Pondichéry ifpindia.org

घातः. (हन्) அடி. வதம். பெருக்கிவந்த தொகை.**-स्थानम्.** கசாப்புக் கடை. தூக்கிடு மிடம்.
घातक. வி. கொலைபாதகனை. (यमघातकः)
घातनम् கொலை. **घातुक.** வி. அழிக்கிற. குரூரமான.
घासः உணவு. புல். **घ्रिण्, ग्रहणे** 1 आ. கிரஹி.
घु. शब्दे. 1. आ. சப்தி.
घुट्. परिवर्तने. 1 आ. மாற்றிக்கொள். திருப்பு. प्रतिघाते. 6 प
घुटः, टिः, टी, टिकः, टिका. கணுக்கால்.[மோது. முட்டு.
घुड् 6 प. அடி. **घुण** भ्रमणे. 1. आ. 6 प. புரள். சுழல்.
घुण्. ग्रहणे. 1 आ. எடு. பெறு. [அகிலுலான கோடி.
घुण:புழுவினிசேஷம் -**अक्षरम्, लिपिः.** स्त्री. எழுத்துப்போல
घुर्. भीमार्थशब्दयोः. 6 प. பயங்கரமாயிரு. சப்தி. உறுமு.
घुरी பன்றியின் மூக்கு.
घुष् अविशब्दने. (शब्दे इत्यन्ये) 1 प. சப்தி. विशब्दने. 10 उ. பகிரங்கப் படுத்து.காந்திகரணே. 1 आ. பிரகாசமாயிரு.
घूकः. கூகை. ஆந்தை. **घूर्.** हिंसा वयोहान्योः. 4 आ. கொல்
घूर्ण्. भ्रमणे. 6 प+தள்ளாடு. சுழல். [கிழவனுகு.
घृ. सेचने. 1 प. 10 उ. प्रस्रवणे छादने च. தெளி. மூடி.
घृण्. दीप्तौ. 8 उ. பிரகாசி. கொளுத்து.
घृणा. தயை. வெறுப்பு. நிந்தை.
घृणिः. அக்னி. ஸூரியன். குடி. घृणिस्सूर्यः. ना.
घृतम् நெய். घृतञ्च मे मधु च मे. च. 7.
घृतकेशः, ताक्षः, ताहवनः, प्रतीकः. அக்கினி.
घृताची இரவு. ஸரஸ்வதி. वि. நெய் நிறைந்த.
घृष. संघर्षे स्पर्धायाञ्च. 1 प. தேய். அழுக்கு. போட்டிகொள்.
घोटी பெண்குதிரை. [மெருகிடு. பொடிபண்.
घोणा. மூக்கு. **घोणिन्.** पु. பன்றி.
घोर.वि.கோரமான.பயங்கரமானஉக்கிரமான[=**घोषणम्.**णा
घोषः கோஷம்.சப்தம். இடைச்சேரி. பகிரங்க அறிவிப்பு.
घ्र. (பத முடிவில்) கொல்லுகிற. அழிக்கிற ஸ்மிசகம். (शत्रुघ्नः पापघ्नः)
घ्रा. गन्धोपादाने. 1 प. முகர். नपश्यति नजिघ्रति. प्र. 4. 2
घ्राणम् முகர்தல். மூக்கு. **रसनं घ्राणमेव** च. गी. 15. 9.

ङ

ङ. शब्दे. 1 आ. சப்தி.

च

च. अ. மேலும். கூட. உம். வேதக்கோவைகளில் பிரயோ
चक्. दृशौ प्रतिघाते च 1 उ. திருப்தியடைந்திரு. தடு. [கம்.
चकास्. दीप्तौ. 2 उ. பிரகாசி. செழித்திரு. களித்திரு.
चकित. வி. பயந்த. நடுங்குகிற.கூச்சமான. **तम्.** अ. பயத்
चकोरः சந்திரிகையால்பிழைத்திருக்கும் ஓர்பக்ஷி.[தோடு
चक्रम् சக்கிரம்.குயவனின் சக்கிரம்.விஷ்ணுவின் சக்கிரம் (चक्रपाणिः)வட்டம்.கூட்டம்.ராஜ்ஜியம்.(एक चक्राधिपतिः) சேனை.நீர்வீழ்ச்சி.பிம்பம். மண்டலம்.சக்ரவாகப்பக்ஷி.
-जीविन्. पु. குயவன் **-नेमिः.** स्त्री. சக்கிரச் சுற்றளவு. **-वालम्, लः. डम्, डः.** வட்டம். கூட்டம் **-भ्रमः, भ्रमिः** स्त्री. ஏக்கிரம் **-भ्रान्तिः.** स्त्री சக்கிரத்தின் சுற்றுகை **-वर्तिन्.** पु. பெரியராஜன் **-वातः.** சுழல்காற்று **-वृद्धिः** स्त्री. வட்டிக்குவட்டி. வண்டிசத்தம். [முடைய.
चक्रिन्. वि. வட்டமான. வண்டியில்போகிற. சக்கிர.
चक्रिन्. पु. விஷ்ணு. ராஜ்பாதிபதி. குயவன். வாணியன்.
चक्रीवत्. पु. கழுதை.
चक्ष. व्यक्तायांवाचि 2 आ. தெளிவாய்ச் சொல். तामसं परि चक्षते गी 17.13 பார். **मित्रः कृष्टीरनिमिषाभिचष्टे.**ஸ நீக்கு.
चक्षुष्य. वि. பார்க்க இன்பமான. அழகான. கண்ணி லிருந் துண்டான. [**चक्षुष आदित्यः** ऐ 1. 4.
चक्षुस. न. கண். ஸ்ரோத்ர **चक्षुस.** गी. 15. 9 பார்வை. ஒளி.
चङ्क्रमण. கிரிதல்.கலாத்து.காண்டல் வகைக்குதபோதல்.
चञ्च्. 1 प. சஞ்சலி. அசை. போ.குதி. **चञ्चरिन्. रीकः.** पु.
चञ्चल.वि.அசைகிற. **लः** காற்று. **ला** மின்னல். [கருவண்டு.
चञ्चु. वि. பெயர் பெற்ற. திறமையுள்ள. (अक्षरचञ्चुः).
चञ्चुः. चूः स्त्री. பக்ஷியின் மூக்கு **-पुटः,टः.**மூடின மூக்கு.
चट्. वर्षावरणयोः. 1 प. உடை. மூடு. भेदने. 10. उ. பகு.
चटकः ஊர்க்குருவி. **का.** स्त्री. [ஹிம்வி.
चटुल. வி. சஞ்சலமான. நடுங்குகிற. அழகான.
चण्. दाने गतौ च. 1 प. கொடு. போ. **चणः, चणकः** கடலை.
चण्ड्. 1 आ. 10 उ. கோபித்திரு. [ன. உரைப்பான.
चण्ड. வி. உக்கிரமான. (चण्डमारुतः) கோபமுள்ள. சூடா
चण्डा, डिः, डिका, डी. காளி (**चण्डिपूजा**) **-पतिः** சிவன்.
चण्डालः சண்டாளன். பஞ்சமன்.
चण्डिमन्. पु. உக்கிரம். உஷ்ணம். காமம். குரோதம்.
चतुर्. वि. நான்கு **-अंशः** கால்பாகம் **-अङ्गम्.** சதுரங்க ஆட்டம். ரதகஜதுரகபதாதி **-अन्ता.** பூமி-**वर्गम्.** தர்மா ர்த்த காமமோக்ஷம்.**-पथम्.** நான்கு வழிகள்கூடுமிடம்.
चतुर. வி. சதுரனை (**बुद्धिचातुर्यम्**) திறமைவரய்ந்த. அழ கான. தரிதமுள்ள.
चतुर्थम् கால்பாகம் **र्थी.** நான்காம் நாள், வேற்றுமை.
चतुष्क.वि.நான்குள்ள.**ष्कम्.**காற்சந்தி.4 தூணுள்ளகூடம்.
चतुष्टयम् சதுரம்.நான்கின் சேர்க்கை. (**साधन चतुष्टयं**).
चत्वरम् காற் சந்தி, காற் கோண இடம். யாக சாலை.
चत्वारिंशत् 40. **चन्दनम्, नः** சந்தனம் **-अद्रिः** மலயமலை.
चद्. याचने. 1 उ. யாசி. கேள்.
चन्. हिंसायाम्. 1 प. கொல். श्रद्धापहनयोः. 10.उ.நம்பு. அடி.
चन्द्. आह्लादे दीप्तौ च. 1 प. களித்திரு. பிரகாசி.
चन्दिरः சந்திரன். யாணை.
चन्द्रः சந்திரன். கற்பூரம். **-उपलः** சந்திரிகையாலுருகும் சந்திர காந்தக்கல் **-शाला.** மாடியறை. **-जः.** புதன்.
चन्द्रकवत्. किन्. பு. மயில். **चन्द्रमस्.** பு. சந்திரன். மாதம்
चन्द्रिका, मा. சந்திரிகை. நிலா. வெளிச்சம்.

चप्. सान्त्वने. 1 प. தேற்று. परिकल्कने. 10. அரை. [16 2.
चपल. वि. த்வரையுள்ள. சஞ்சலமான. मार्दवेहीरचापलम्.गी.
चपला காக்கு.மின்னல்.லக்ஷ்மி.வேசி=**-जनः** தனதேவதை.
चपेटः. உள்ளங்கை. கையாலறைதல்=**टा, टिका.**
चम्पकम् சம்பகப்பூ. **चम्पूः** स्त्री. கத்ய பத்யம் கலர்ந்தநூல்.
चम्. अदने. 1 प. புசி.குடி.உரிந்துவிடு(आचमने) [चम्पूभारतं).
चमत्करणम्, कारः, कृतिः. स्त्री. சமத்காரம்.விபப்பு. காவிய
चमरम्, रः சாமரம். சவுரி மான்விசேஷம். **री** स्त्री.[ரஸம்
चमस्,सःஸோமரஸம்பருகப்பாத்திரம்.**चचमसाश्च.**च15
चमूः स्त्री. சேனை. आचार्यमहतीं चमूं. गी. 1. 3. [டம்.மதில்.
चमूरुः மான்விசேஷம். **चय्.** 1 आ. போ. **चयः** (चि) கூட்
चर्. गतौ. 1 प+போ. (सञ्चारः) அசை. (चराचरं) செய் (चरितं) अनुष्ठि (आचरणं) धर्मञ्चर. தै. புசி. மேய். इन्द्रि-याणां हि चरतां. गी. 2 67. இரு. प्रजापतिश्चरति. पु. सू. ना. 10 उ. संशये. ஸ்ரீதேகி.
चर. वि. போகிற. செய்கிற. **रः** சாரன். சோழி. செவ்வாய்
चरण, णः பாதம். नारायण चरणौ. आ. தூண். கால்பாகம். வேர். வேத சாகை. **-अरविन्दं** தாமரை போன்ற கால். **-पातः** காலில் விழுல. மிதித்தல். சருக்குதல்.
चरम. வி. கடைசியான.(चरमक्रिया.) மேற்கத்திய வயதான **-श्लोकः** இறந்தவனைக் குறித்து சுலோகம்.
चरित. வி. கடந்தகொண்ட. தொடுத்த.
चरितम्, त्रं. சரித்திரம். குணம். நடத்தை. வாழ்க்கை.
चरितार्थ. வி. இஷ்டம் நிரைவேறப்பெற்ற. ஜயமடைந்த. தகுந்த. திருப்தியடைந்த.
चरुः. पु அன்னஹோமி. அப்பாத்திரம்.
चर्च्. परिभाषण हिंसा तर्जनेषु+1 प. திட்டு. விசாரித்தறி. ஹிம் ஸி. பூசு. அப்யாபனே 10 उ. படி.
चर्चा, चिका. சர்ச்சை. ஆராய்ச்சி. தைலம். பூசல். படிப்பு.
चर्मन्. न. தோல். त्वक्चर्म. தै. கேடயம். உணர்ச்சி.**-कारः** செருப்பு தைப்பவன். சக்கிலி ஜாதி.
चर्मण्य தோல் பதனிடல். **चर्या.** நடத்தை. போதல்.
चर्व्. अदने भक्षणे. 1 प. 10 उ. புசி. ருசிபார். மெல் (तांबूल-
चर्वणं, णा. உணவு. அசைபோடல். [**चर्वण.**
चर्वित चर्वणं. பிரயோஜனமற்ற புனருக்தி.
चर्षणिः பிராணி. மிலேச்ச **चर्षणी धृतः.** स.
चल्. कम्पने. 1 प. சலி. குலுக்கு (अचलः) புறப்படி. போ. विलसने. 6 प. விளையாடு. भृतौ. 10 उ. போஷி.
चल. வி. சலிக்கிற. நடுங்குகிற. அஸ்திரமான.
चला. லக்ஷ்மி. மின்னல் **-अचल.** வி. அஸ்திரமான.
चलित. வி. சலித்த. அறிந்த. **तम्.** நடை விசேஷம்.
चष्. भक्षणे. 1. उ. புசி. **चषकम्, कः.** கள்குடுவை. தேன்வி
चह्. परिकल्कने. 1. प. 10. उ. குரூரமாயிரு. [சேஷம்.
चाकचक्यम् ஒளி. **चाक्रिकः** சக்கிர ஸம்பந்தமுள்ளவன்.
चाक्षुषम् தோற்றத்திலிருந் துண்டான அபிப்பிராயம்.
चाटः வஞ்சகன். **चाटुः.** पु. இச்சக வார்த்தை.
चातकः. மழைத் தளியில் வாழும் பக்ஷி விசேஷம்.
चातुरम् நான்குசக்கிரவண்டி. **री.** திறமை. ஸாமர்த்தியம்.
चातुर्मास्यम् பிரதி 4 மாஸத்தில் செய்யப்படும் யக்ஞம்.
चातुर्यम् திறமை. **चात्वालः** யாகக்குண்டம். தர்ப்பம்.
चान्द्रः மாதம். சுக்லபக்ஷம். **न्द्रम्=चान्द्रायणं.** சுக்லப்பர மையில் ஒரு கவளம் ஆரம்பித்துத்தினம் ஒன்று அதி கரித்துக் கொண்டு கிருஷ்ண பிரதமை முதல் ஒன்று குறைத்து வரும் விரத விசேஷம்.
चापः வில். चापवानसि धारिणे. रा. सं.
चामरम्, रः. சாமரம். சவுரி.
चामीकरम् பொன். **चामुण्डी.** காளி.
चाय्. पूजानिशामनयोः 1. उ. பூசி. பார். கவனி.
चारः சாரன். சலனம். வழி. अनुष्ठानम். சிறை. விலங்கு.**-ईक्षणः, चक्षुस्** ராஜன்.
चारकः தூதன். தலேவன். தோழன். குதிரைக்காரன். திரியும் வித்தி பார்த்தி. சிறை. விலங்கு. [பவன்.
चारणः சாரணர். தேவபாடகன்.தூதன். பார்த்திரைசெப்
चारित्रम् நன்கடத்தை. ஆத்மசுத்தி. கபடமின்மை.
चारिन् (பகழுடலில்) போதல். செய்தல். இருத்தல்.
चारु. வி. அழகான. மனதிற்கின்பமான. பிரியமான.**-दर्श**
चार्वाकःஓர்காஸ்திகமதத்தலேவன். [**न** வி.பார்க்கஅழகான.
चालनम् சலித்தல். அசைத்தல். தாற்றல். சல்லடை=
चापः, सः-காடை. [**लिनी.**
चि. चयने. 5. 10. उ. அடுக்கு. திரட்டு (सञ्चितम्) பெறு. திரப்பு. பதி. நிருத்தியடை. तपसा चीयते ब्रह्म. मु. 1. 9.
चिकित्सनम्, त्सा சிகித்ஸை. [கவனி. ஆராய்.
चिकीर्षा, र्षु செய்ய விருப்பம். **चिकीर्षुर्लोकसंग्रहं** गी. 1.23.
चिकुरःகலேயிர்.**चिक्कण.**விவழவழப்பான**णः.**பாக்குமரம்.
चिच्चा புளியமரம். **चिट्.** परिष्वे 1. प. 10. उ. அனுப்பிவிடு.
चित्. संज्ञाने. 1. प. सञ्चेतने. 10. आ. அறி பார். இச்சி. நினைவிற்குவா. கருது. ஞாபகப்படுத்து.
चित्. स्त्री. அறிவு. (चेतनं) பிரக்ஞை. மனது. ஜீவன் **-आत्मकम्.** பிரக்ஞை **-आत्मन्.** யோகிக்குத் தன்மை. பரமாத்மா. சுத்த ஞானம் **-आभासः** ஜீவன்.
चिता, चितिः स्त्री. சிதை. குவியில்.
चित्तम्. மனஸ். காரணம். அறிவு. अचित्तीयत्तव. स. எண் ணம். मच्चित्तस्ततं भव. गी. 18. 57. கவனம். கருத்து.
चित्र. चित्रकरणे. अद्भुतदर्शने च 10. उ. வர்ணங் கொடு.
चित्र. वि. விசித்திரமான. பிரகாசமான. இஷ்டமான.
चित्रम् சித்திரம். படம். ஆச்சரியம். सत्यचित्रश्रवस्तमं. स. **-अग्रम्.** புளியோதரை **-कुण्डलम्.** வாயுவிளங்கம் **-गुप्तः** பாபபுண்ணியங்களேக் கணக்கிடும் ஓர் யமதூதன்
चित्रा சித்திரைநக்ஷத்திரம்.மாயை. [**-भानुः**அக்னி.ரவி.
चिन्त्. स्मृत्यां. 1. 10. उ+சிந்தி ஆராய். கண்டுபிடி.
चिन्तामणिःவேண்டியதைக்கொடுக்கும் ரத்தினவிசேஷம்

IN41460-026 10/02/2010 © Institut Français de Pondichéry ifpindia.org

चिबु (बु) कम्. मोवாய்.
चिरम्. अ. வெகுகாலமாக. **चिरञ्जीविन्** வெகுகாலத்திற்குப் பிறகு. **शान्तिमचिरेणाधिगच्छति**. गी. 4. 39.
चिर(रि)ण्टी பெரியவளாகியும் பிறக்த வீட்டிலிருப்பவள்.
चिरन्तन. वि. நீடித்த. பழமையான.
चिल्. वसने. 6. प. உடு. **चिल्ल**. शैथिल्ये. 1 प. தளர்ந்திபோ.
चिल्लः, ल्ला. எலிக்கண் குருவி.
चिह्नम् சின்னம். குறி. ஸ்ரீசன்ன.
चीक्. आमर्षणे. 1. प. 10. उ. துயரப்படு.
चीटिका. கடிதம். (கார்ட்) **चीनः**. சீனதேசம்.
चीव्. आदानसंवरणयोः 1. उ. எடு. மூடு. भाषायांदीर्घौच 10. उ.
चु (चू) चुकम्, कः. முலிக்காம்பு. [பேச. பிரகாசி.
चुच्य् अभिषवे. 1 प. முழுகு **चुट्**.छेदने. (कुटादि)6प.வெட்டு.
चुण्ट्. 10 उ. 1 प. வெட்டு. **चुड्** संवरणे. 6 प. மறை.
चुद्. सञ्चोदने. 10 उ. அனுப்பு. தரத்த. தூண்டு. **धियो योनः प्रचोदयात्**. स. அவசரப்படு. எழுதப்பட்டிரு. **पुरा कल्पे प्रचोदितं**. शे. 6. 22.
चुप्. मन्दायांगतौ. 1 प. மந்தமாய்ப்போ.
चुम्ब्. वक्त्रसंयोगे. 1 प+முத்தமிடு. 10 उ. ஹிம்ஸி.
चुर्. स्तेये. 10 उ. திருடு. (चोरः) ஆரோபி உடைத்தாயிரு.
चुल्. समुच्छ्राये. 10 उ. உயர்த்து.
चुल्लकः. ஆழமான சேறு. வாய், கை கொள்ளும் நீர்.
चुल्लिण्. 1 प. ஊஞ்சலாடு. குழப்பு.
चुल्लिः. स्त्री. ल्ली. அடுப்பு. **चूतः** மாமரம். [உச்சி.
चूडा. சூடிவர ஸம்ஸ்காரம். சிகை. மயிலின் கொண்டை.
चूर्. दाहे. 4 आ. தஹி.
चूर्ण. प्रेरणे. संकोचने. 10 उ. பொடிபண். சுருக்கு.
चूर्ण्. सुरांनम். மாவு -कुन्तलः. சுருண்ட மயிர்.
चूर्णकं. வாஸனைப்பொடி. எளியகடையில் கலனம். (**रामा-यण चूर्णकं**)
चूष्. पाने. 1 प. இடி. உரி. [
चृत्. हिंसाग्रन्थनयोः. -6 प. ஹிம்ஸி. கொல். பூணு.
चृप्. संदीपने. 10 उ. தீ மூட்டு.
चेटः. ஊழியன். அடிமை. **टिका, टिः, टी, डी**. स्त्री.
चेतन. (चित्) वि. உயிருள்ள. **नः**. பிராணி. மனிதன்.ஜீவன்
चेतना உயிர்நிலை. संघातश्चेतना धृतिः. गी. 13 6. பிரக்ஞை. அறிவு. भूतानामस्मि चेतना. गी. 10 22.
चेतस्. न. மனது.அறிவு. चेतोमुखः. मा. 5 உயிர். பிரக்ஞை.
चेद्. अ. அலல். ब्रह्मचेद्वेद. तै. [யோசிக்குங் தன்மை.
चेल्. चलने. 1 प. சலி. போ.
चेल் தணி. **चेलाजिनं**. गी. 6 12. (பத படிவில்) இரிவு ஸ்ரீ
चेष्ट्. चेष्टायां. 1 आ. அசை. உழல். [சகப்.
चेष्टा செய்கை. சைகை, **चेष्टितं** சேஷ்டை.

चैतन्यं உயிர்நிலை. சலனம். அறிவு. பிரக்ஞை. ஆத்மா.
चैत्यः ஜீவன். கோவில்.
चैत्रः சித்திரை மீ -**रथः** குபேரனின் தோட்டம்.
चोद, दक, दन. वि. தூண்டுகிற. **ना**. வேத வீதி.
चो, चोरः திருடன். **रिका**. திருடு.
चोलः, ली. ரவிக்கை. சோழநாடு. **चौड्, ल्**. சௌளம்.
चौर्य திருடு. [குடுமி வைத்தல்.
च्यु. गतौ. 1 आ. போ. கழுவவிடு. (**अच्युतः**) கசி. கக்கு.
च्युत्. आसेचने. 1 प=च्यु. [பாய். (**च्यवनं**)
च्युतिः. स्त्री. நீக்கல். விடல். இழுத்தல். மறைதல். விழல்.

छ

छटा ஒளி. கோடு. கூட்டம்.
छत्रं குடை.(**छत्रचामरं**) **-पतिः**. சக்கிரவர்த்தி **-भङ्गः**. அனுதைத தனம். அதிகார மிழத்தல்.
छद्. आच्छादने. 1. उ. மூடு. 10. उ. மறை.
छदः, दनं முக்காடு. உரை. மூடி. இலை. சிறகு **-दिः** கூரை.
छन्नं. न. மோசம். வஞ்சனை. மாறுவேஷம்.
छन्निन् वि. வேஷம்பூண்ட. (**सन्यासछन्निन्**).
छन्द्. संवरणे. 10. उ. மூடு. திருப்தி செய். கலி.
छम्. अदने. 1 प. உண். [प्रार्थयस्व.क. 1. 25.
छन्दः கலிப்பு. இச்சை. மனப்போனபோக்கு. **छन्दतः**
छन्दस. न. இஷ்டம். தந்திரம். வேதம். **छन्दसांमातेदं**. स. யாப்பிலக்கணம். விருத்தம். **गायत्रीछन्दसामहं** गी. 10.35.
छन्दोगः ஸாமம் படிப்பவன். **छर्द्**. वमने. 10. उ+வாந்தி
छर्दिः-र्दिः, र्दिका. கக்குதல். [செய்.
छल्, लः -வேஷம். சூது. வஞ்சனை. மோசம். டக்கு. **छल-छविः. स्त्री**. நிறம். காந்தி. रूपம். [यतामस्मि. गी. 10. 36.
छागः. வெள்ளாடு. மேஷ ராசி.
छात्रः சிஷ்யன்-**गण्डः**. மூட சிஷ்யன்.
छादनम् திரை. மூடி. மறைத்தல்.
छान्दसः வேதாத்தியயனம் பண்ணினவன்.
छाया. சாயை. நிழல். **छायातपयोरिव**. क. 6. 4 பிரதி பிம்பம். லாம்பியம். காந்தி. **हेमनीलघवलच्छायैः. स**. रूபம். அழகு. ரக்ஷணம். ஸ்ரீயமனைவி. **-यन्त्रं** ஸ்ரீரியகடி.
छित्तिः. स्त्री. வெட்டல். நாசம். பிளத்தல்.
छिद्. द्वैधीकरणे. 7 उ. சேதி. வெட்டு. **नैनं छिन्दन्ति**. गी. 2 23 பிள. பிடுங்கு. அரி. இல்லாமற்பண். **छेत्तुमर्हस्यशेषतः**
छिदुर. वि. பிளக்கிற. வஞ்சகமான. [गी. 6 39.
छिद्र. भेदने. 10 उ. தீனி.
छिद्रं பிளவு. வெடிப்பு. சக்து. ஊனம். தவறு.
छिन्न. वि. பகுக்கப்பட்ட. அறிந்த. **-च्चा** வேசி.
छुच्छुन्दरः மூஞ்சூறு. **छुद्**. भेदने. (कुटादि) 6 प. வெட்டு.
छुप्. स्पर्शे. 6 प. தொடு. [பரப்பு.
छुर्. भेदने (कुटादि) 6 प+வெட்டு. கல. பூசு. பதி. மேலே

छुरिका, छुरी, छूरी. (ஸ்ரீ னு) சரிகை. கத்தி - **पीठः** அறிவாள் மணை.
छृद् संदीपने 1. प. 10. उ. தீமூட்டு. दीप्ति देवनयोः. 7. उ. பிரகாசி. வீணையாடு. கக்கு.
छेत्तृ. விறகுவெட்டி. அறிப்பவன்.
छेद् द्वैधीकरणे. 10. उ. பகு. பிள.
छेदः, दनम्. வெட்டல். துண்டு. தோல்வி. அழிவு.
छेदकः. வகுக்கும் எண்.
छो छेदने 4. प. வெட்டு.
छोटिका. விரலிச் சுடுக்கல்.

ज

ज. (பத முடிவில்) ஒன்றிலிருந்து பிறந்த (अंडज) இறங்
जः தகப்பன். பிறவி. சுகம். [கின, உண்டான (पंकज).
जक्ष्. भक्ष्यहसनयोः 2 प+புசி. அழி. சிரி.
जगत्. वि. அசைகிற. அசையமுடியுமான सूर्यआत्मा जगत-
जगती. பூமி. [स्थूपश्च स. न. உலகம். ஜகம்.
जग्ध. वि. (अद्) உண்ட. **जग्धगणाः** क. 1 3.
जग्धम्, घिः. स्त्री. உண்ணல். உணவு.
जघनम्. இடுப்பு. சேனையின் பின்புறம்.
जघन्य. वि. பின்புறம். கடைசியான. இழிபிறவான. **जघन्य गुण वृत्तिस्थाः**. गी. 14. 18.
जङ्गम. वि. அசைகிற. ×स्थावर.
जंघा. முழங்கால். **जंघशिश्म्** ना.
जज्. ज्ज. युद्धे. 1. प. யுத்தம்செய். **जज्ञः** யுத்தவீரன்.
जट्. ङ. संघाते. 1. प. ஜடைமுறுக்கப்பட்டதாகு.
जटा. ஜடை. ஜடையான மயிர். விழுது. வேதக்ரமத்தை முன்னது பின்னதாகச் சொல்லும் ஒர்வகை.
जटाधरः. ஸந்நியாசி. **जटाल, टिक, टिल**.வி.ஜடைதரித்த.
जठरम्, रः. குடல். பள்ளம். உள்பிரதேசம்.-**अग्निः**. ஜீரணம் செய்யும் கெருப்பு. [யற்ற.
जड्. வி. ஜடமான. மந்தமான. குளிர்ச்சியான. உணர்ச்சி
जडिमन्. ஜடத்துவம். மூடத்தனம். **जतु**. न. அரக்கு.
जन् प्रादुर्भावे. 4. आ. பிறக்திரு (**जननम्**) எழு. கேரிடு.
जनः. ஜனவர்க்கம். மனிதன். குலம். ஜனை லோகம்.
जनता. மனிதவர்க்கம், கூட்டம். பிறவி. [**-कः**. பிதா.
जननम्. ஜனனம். பிறவி. சிருஷ்டி. உயிர். • வம்சம். குலம். தோற்றம்.
जननी. தாய். பூமி. தயை.
जनपदः. ஜனம். தேசம். குடிகள். மனிதவர்க்கம்.
जनितृ, नयितृ. पु. பிதா. **जनित्री, नयित्री**. स्त्रि. தாய்.
जनान्तः மனிதரில்லாவிடம். தனியிடம். யமன்.
जनान्तिकम्. अ. ரகஸ்யமாய். தனியாக. [மனவி.
जनिः, निका, नी. स्त्री. பிறப்பு. உற்பத்தி. ஸ்த்ரீ. தாய்.
जनुस्. न. பிறப்பு. **जनुषान्धः** பிறவிக்குருடன்.
जन्तुः पु. ஜந்து. மனிதன். ஜனம். ஜீவன்.

जन्मन्. न. ஜன்மம். பிறவி. உற்பத்தி. வாழ்வு. பிறவிடம். பிதா. ஜந்து.-**अष्टमी**. கோகிலாஷ்டமி. சிராவண கிருஷ்ணாஷ்டமி.-**पत्रम्, पत्रिका**. ஜாதகம்.-**साफल्यम्**.
जन्मिन्. पु. ஜந்து. [பிறவியின்பயன்.
जन्य. வி. பிறந்த. பிறக்க வேண்டிய. ஓர் குலத்தைச் சேர்ந்த. மனிதருக்குத்தகுந்த. **न्यः** பிதா. தோழன். வதந்தி.=**न्यम्**. பிறப்பு. யுத்தம். தேகம். ஜனம். சந்தை.
जन्या. தோழி. தாதி. இன்பம்.
जप्. व्यक्तायां वाचि मानसे च. 1 प. மௌனமாய்ச் சொல்.
जपः மௌன மந்திரப் பிரார்த்தனை **-परायणम्, यज्ञम्, होमम्**. ஜபித்தல் **यज्ञानां जपयज्ञोऽस्मि**. गी. 10 25.
जपा. செவ்வரத்தை. செம்பருத்திப்பூ. **जम्पती**. पु.தம்பதி.
जम्बीरम्. எலுமிச்சை. **जम्बुः, म्बूः**. स्त्री. ஜம்புகாவல்மரம். பழம். **-कः** கரி. **-खण्डः, द्वीपः**. மேருவைச் சுற்றிய 7ல் ஒரு தேசம். ஜம்பூத்வீபம-**मन्**. पु. குரங்கு. ஜாம்பவன்.
जभ्, म्भ. गात्रविनामे. 1 आ. கொட்டாவிவிடு. கவ்வு. **नाशने**. 1 प. 10. उ. அழி. **सर्वान् जम्भयन्**. रु. 2.
जम्भः. மோவாய். பல். **जम्भे दधामि**. रु. 27. கொட்டாவி. அப்பரத்தூணி. நார்த்தை. கிடாரை. எலுமிச்சை.
जम्भका, म्भिका, म्भा. கொட்டாவி.
जम्. अदने. 1 प. உண்.
जयः (जि) ஜயம்.-**श्रीः** ஜயலக்ஷ்மி.-**स्तम्भः**. ஜயஸ்ரீசன மாய் நாட்டப்பட்ட தூண்.
जयिन्. पु. ஜயமடைந்தவன். वि. ஜயிக்கிற. மயக்குகிற.
जर. (जॄ) வி. வயது முதிர்ந்த. **अजरः** சுவிः. ना.
जरठ. வி. கெட்டியான. வயது முதிர்ந்த. பழுத்த. **ठा**.
जरत्. வி. வாடின. வயதான. பலம் ஒடுங்கின. [கிழவி.
जरा. கிழத்தனம். அதனாலான வாட்டம். அமரா निर्जराः.
जरायु. न. சர்ப்பப்பை-**ज**. அங்குண்டான ×அண்ட
जर्जर, रित. வி. வயதான. தளர்ந்த. துயரடைந்த.
जल्. घातने. 1 प. கூராயிரு. **अपवारणे**. 10. उ. மூடு.
जलम्. ஜலம்.-**अञ्जलम्**. நீரூற்று.-**अञ्जलिः**. கை நிறைய நீர். பித்ருதர்ப்பணம்.-**आशयः**. ஏரி. கடல். குளம்.-**उल्बा सः**. கலுங்கல்.-**जम्**. சங்கு. தாமரை.-**तरङ्गः**. பத்திரத்தில் நீரையூற்றி ஸ்வரமுண்டாக்குவது.-**ताडनम्**. நீரையடித்தல் (வீண்வேலை.)-**दः, मुच्**. पु. மேகம். -**धिः** पु. கடல். 100 லக்ஷகோடி. - **निर्गमः**. ஜலதாரை. -**नीली**. வேலம்பாசி. - **पथः** கடல் யாத்திரை.
जलाका, लिका, लुका, लूका लोका. அட்டை.
जल्प्. व्याक्तां वाचि. 1 प. பேசு. முணு முணு. உளர்.
जल्पः, ल्पनम्. பேச்சு. சம்பாஷணை. வீண்பேச்சு. சண் டபோடல்.
जवः, वनम्. பரபரப்பு. வேகம்.**मनोजवम्.रा.अ.-नः**. குதிரை.
जवनिका, नी. திரைச்சீலை. **जप्**. हिंसायाम्. 1 प. ஹிம்ஸி.

IN41460-027 10/02/2010 © Institut Français de Pondichéry ifpindia.org

जस् मोक्षणे. 4 प. सीडयी. हिंसायां ताडने च 1 प. 10 उ. अझी.
जंस्. रक्षणे मोक्षणे च. 10 उ. 1 प. रक्षी. सीडयी. [अदि.
जहत्. वि. कैवसीट्ट.-**लक्षणा**-मुक्यार्त्तमिழக்தலக்ஷணை.
जागरः, रणम्, रितम्, गर्तिः. ஜாக்ரावस्थை. விழிப்புநிலை
जागरित्, रूक. वि. ஜாக்கிரதையுள்ள. கவனமுள்ள.
जागृ. निद्राक्षये. 2 प. விழிக்கிரு. கவனமாயிரு.
जाङ्गलम्. மான்மாமிசம். **जाङ्गलिः** பாம்பாட்டி.
जाजिन्. पु. போர் வீரன்.
जाठर. वि. வயிற்றிலுள்ள. **रः.** சிச. ஜடராக்கினி=-**अग्निः.**
जाडयम्. மக்தம். குளிர்ச்சி. மூடத்தனம்.
जात-(जन्)वि. உண்டான. **जातेदशरथात्मजे.रा. अ. तः.** பிள்ளை
जातम्. பிராணி. உற்பத்தி. சிச. ஒரேவர்க்கம். இனம்--**कम्.**ஜாதகம்.சோதிடக்கணக்கு. குழந்தைபிறந்த பின் செய்யும் ஓர் சடங்கு.=-**कर्मन्.-रूपम्.**-பொன்.-**वेदस्.** पु. அக்கினி.**अग्नेजातवेदसे. शु.** ஸ்ரீயின். **उद्वयंजातवेदसम्. स.**
जातिः. ஜாதி. இனம். பிறப்பு, உற்பத்தி. குடும்பம். ஜாதி மல்லிகை. ஜாதிக்காய்=.-**पत्री.-ब्राह्मणः** பிறவியால் மட்டும் விப்பிரன். [ஒரு வேளை.
जातु. अ. ஒரு காலத்திலும். ஸதா. **जातुतिष्ठसि. गी.** 3 5
जात्य. वि. உயர் குடியில் பிறந்த. அழகான. ஒரே இன
जानपदः தேசம். நாட்டான். [மான.
जानु. முழங்கால். (आजानुबाहु).
जामा. மகள். நாட்டுப்பெண்.-**तृ.** மாப்பிள்ளை. **रम्य-जामातरं मुनिं.**
जामित्रम्. லக்கினத்திற்கு 7ம் இடம்.
जाम्बवम्. காவல். பொன்.=**जाम्बूनदम्.**
जाया. மனைவி.-**पती.** पु. தம்பதிகள்.
जारः சோரபுருஷன். காதலன். ஸ்கேகன். **रिणी. स्त्री.**
जालम्. வலை. மோஹஜாலसमावृताः. गी. 16. 16. சிலக்கிவலை. கூட்டம். ஜன்னல். நகை. கவசம். வஞ்சகம். புடலஞ் செடி. மொக்கு. [ராஜ்யாதிகாரி.
जालिकः. செம்படவன். வேடன். வஞ்சகன். சிலக்தி.
जाल्मः.துஷ்டன்.கீசன்.**जाह्नवी.**கங்கை **अस्मिजाह्नवीगी**10 31.
जि. जये अभिभवे च. 1 प ஜயி. அடக்கு. முந்து.
जिगीषा. ஜயிக்க இச்சை. சூரத்தனம். போட்டி.=-**षु.नीति-**
जिघत्सा. (अद्.) பசி. [**रस्मि जिगीषतामृ. गी.** 10 38.
जिघांसा. கொல்ல இச்சை. பழிக்குப் பழி.
जिघृक्षा. (ग्रह्) கிரஹிக்க இச்சை. **तच्छिक्षेनाजिघृक्षत्** ऐ. 3 9.
जिज्ञासा. அறிய விருப்பம். ஆராய்ச்சி. **ब्रह्मजिज्ञासा. ब्र. सू.**
जिज्ञासु. वि. அறிய ஆவலுள்ள. [1. 1. 1.
जित वि. வென்ற, (**जितेन्द्रियः**) **तम्.** ஜயம். - **काशिन्.** वि. வெற்றியால் கர்வமடைந்த. வெற்றியாசத் தோன்
जित्वर. वि. ஜயசீலனான. [றுகிற.
जिनः ஜைக சந்நியாசி. கிழவன்.
जिन्व. प्रीणने. 1. प. திருப்திசெய். **यस्यक्षयाय जिन्वथ. स.**
जिम्. भक्षणे. 1. प. புசி. [**भाषायाम्.** 1 प. 10 उ. பேசு.
जिषू. सेचने सेवने च. 1. प. தெளி. லேவகம் செய்.
जिष्णु. वि. ஜயசீலனான. **जिष्णोरस्य. स.**
जिष्णुः पु. விஷ்ணு. இந்திரன். ஸ்ரீயின். அர்ச்சுனன்.
जिह्म. वि. வக்ரமான. துஷ்டனான. வஞ்சகமான. **जिह्ममनृतं-**
जिह्मल. वि. பேராசையுள்ள. [ப्र. 1 16.
जिह्वः, जिह्वा. நாக்கு. **सप्तजिह्वाः** ना. मु. 3 8. ஜ்வாலை.
जीन. वि. பழகின. காளான. **नः.** தோல்பை.
जीमूतः. மேகம். போஷகன். **जीरकम्, कः,णः.** சிரகம்.
जीर्ण. वि. (जृ) ஜீர்ணமான. பழமையான. வாடின. **वासांसि जीर्णानि. गी.** 2 22.-**उद्धारः** புதுப்பித்தல்.
जीर्णिः. स्त्री. கிழத்தனம். ஜீர்ணம்.
जीव. प्राणधारणे 1. प. ஜீவி. ஒன்றால் ஜீவித்திரு. (**जीवनम्.**)
जीवः ஜீவன். ஜீவாத்மா. பிராணன். பிராணி. இருப்பு. பிழைப்பு. பிருகஸ்பதி.-**पतिः, स्त्री. पत्नी.** ஸ்ரீமங்கலி. -**पितृ.** पु. உயிருடனுள்ள தகப்பனுள்ளவன்.-**पुत्रा.** பிள்ளையுடைய ஸ்திரீ.-**लोकः** உலகம். மனிதவர்க்கம்.
जीवत्. वि. பிழைத்திருக்கிற.-**पतिः=जीवपतिः.-पितृ.=-जीव-पितृ.-मुक्तिः,** உயிருள்ளபோதே முக்தி நிலை.
जीवनम्. ஜீவனம். பிழைப்பு. நீர். பிராணன். **जीवनंसर्व**
जीवनीयम्. பால். நீர். **जीवन्तिकः.** வேடன். [**भूतेषु.गी.**7 9.
जीवा. நீர். உயிர். பிழைப்பு. பூமி. வில்நாண்.
जीवातुः. पु. न. உணவு. உயிர். உயிர்ப்பித்தல். அதற்கு
जीविका. நீர். பிழைப்பு. ஜீவனோபாயம். [மருந்து.
जीवितम्. உயிர். வாழ்நாள். பிராணி. பிழைப்பு.
जीविन्. पु. பிராணி. वि. உயிரோடிருக்கிற.
जुगुप्सनम्. प्सा. ஜுகுப்ஸை. நிந்தை. வெறுப்பு.
जुट. बन्धने. 6 प. கட்டு. **जुड् गतौ** ७ प. போ.
जुत्. भासने. 1. आ. பிரகாசி.
जुष्. परितर्कणे **परितर्पणे** च. 1 प. 10. उ. நிஜை பரீக்ஷி. திருப்தியடைந்திரு. **प्रीति सेवनयोः** 6 आ. **प्रियायंपदे. जोषये-त्सर्वकर्माणि. गी.** 3 26 அனுபவி. அடை. **इदं ब्रह्मजुषस्वनः.स.**
जुष्. वि. பிரியப்படுகிற. அடைகிற. போகிற ஸ்பரிசம்.
जुष्ट. वि. பிரியமான. பாகித்துக்கொண்ட. கொடுக்கப்
जुहुराण वि. கொடூரமான. **युयोध्यस्मज्जुहुराणम् आ.** [பெற்ற.
जूटः. சடைபிடித்த மயிர். **जूष हिंसायाम्.** 1. प. கொல்.
जूर्. हिंसा वयोहान्योः 4 आ. கொல். கிழமாகு.
जृभ्, म्भ्. गात्रविनामे. 1. आ. கொட்டாவி விடு. [தல்.நீளல்.
जृम्भः, म्भा, म्भणम्. கொட்டாவி விடல். மலர்தல். கிரி.
जॄ. वयोहानौ. 4 प. 1. 9. प. 10. उ. கிழமாகு. ஜீர்ணித்தப்
जेष् 1 आ. போ.=**जेह्.** प्रयत्ने **गतौ** च. 1 आ. முயல். [போ.
जेतृ, जैतृ. ஜயமுள்ள. पु. வென்றவன். **जै.** क्षये. 1 प.க்ஷயி.
जैत्रम्. வெற்றி. **जैत्रञ्च औद्गित्रम्** च. 7.
जैवातृक. वि. நெடுநாள் வாழ்ந்த. மெலிவான.

जैवातृकः சந்திரன். கற்பூரம். மகன். மருந்து. நாட்டான்
जोषम्. अ. மௌனமாக. சலபமாக. ஸௌகரியமாக.
ज्ञ. (பதமுடிவில்) அறிகிற. **(सर्वज्ञ शास्त्रज्ञ)** அறிவுள்ள.
ज्ञः ஞானி. புதன். சைதன்னியம். **ज्ञप्तिः.** स्त्री. அறிவு.
ज्ञप्. ज्ञाने ज्ञापने च 10. उ. அறி. அறிவி. பார்.
ज्ञा. अवबोधने. 9 उ. அறி. **(ज्ञानम्)** படி. தெரிக்திரு. பண்டிதனுயிரு. ஞாபகம் செய்து கொள். பரீக்ஷி. தெரிக்து கொள். **नियोगे** 10. उ. திருப்பு.
ज्ञातिः ஞாதி. பிக்ருவர்க்க பந்து. பங்காளி.
ज्ञातृ. पु. ஞானி. ஜாமீன். பரிசயம். वि. அறிவுள்ள.
ज्ञानम्. ஞானம். பாண்டித்தியம். வேதம்.-**चक्षुस्.** न. அறிவால் பார்த்தல். மனக்கண். பார்வை. पु. ஞானி.--**योगः** பிரம்ம ஞானம். தியானம்.
ज्ञानेन्द्रियम्. கண், காது, மூக்கு, நாக்கு, தோல்.
ज्ञानिन्. वि. அறிவுள்ள. पु. பிரம்மஞானி. சோதிடன்.
ज्ञापकः. குரு. ராஜாங்க அதிகாரி. யஜமானன். அறி
ज्या. வயோஹானி. 9. प. கிழவனுயிரு. [விப்பவன்.
ज्या. வில் நாண். **उभयोरार्त्नियोर्ज्याम्. रु.** 3. தாய். பூமி.
ज्यानिः स्त्री. கிழத்தனம். கூனிப்பு. நஷ்டம்.
ज्यायस्. वि. மூத்த. சிறந்த **ज्यायसीचेत्. गी.** 3 1 தளர்ந்த.
ज्यु. 1 आ. போ. [தான. முதல்
ज्येष्ठ. वि. மிகப் பெரிய. பிரசஸ்தமான. உயர்ந்த. வய
ज्येष्ठः. ஜேஷ்டன். மூத்தவன். ஆனி மீ. **ष्ठा.** स्त्री. மூத்த வள். மூதேவி. கேட்டை.
ज्योतिर्मय. वि. நக்ஷத்திரங்கள் நிறைந்த.
ज्योतिषः. சோதிடன். வானசாஸ்திரி. **षम्.** சோதிடம்.
ज्योतिष्मत्. न. பிரகாசமுள்ள. पु. ஸ்ரீயின்.
ज्योतिस्. न. ஒளி. ரவி. தீ. ஆகாயக்ரஹம். நக்ஷத்திரம். **ज्योतिषांरविः. गी.** 10. 21. சோதிடம். தேகாதாரதேஜஸ்.
ज्योत्स्ना. நிலவு. [**तथान्तर्ज्योति रेव यः गी.** 5 24 13ல் 17.
ज्रि. जये अभिभवे च. 1 प. ஜயி. வெல். வயோஹானி. 10 उ. கிழ
ज्वर्. रोगे. 1 प. ज्वर, காமக்கொதிப்பு கொள். [மாகு.
ज्वरः. ஜ்வரம். கவலை. தயரம்.
ज्वल दीप्तौ. 1 प. தகி. ஜ்வலி. தக்தமாகு. தீவிரமாயிரு.
ज्वलनः. அக்கினி. **यथाप्रदीप्तंज्वलनं पतङ्गाः** - **गी.** 11 39.
ज्वालः. ஜ்வாலை. தீவட்டி. ஒளி=**ज्वाला.** கொழுந்து.

झ

झम्झा,-वातः. புயல்காற்று. காற்றும்மழையும்.அச்சப்தம்.
झट्. संघाते. 1 प. சேர்க்கப்பட்டிரு. சடைபோல் லிக்கா
झटिति. अ. ஜடிதியில். உடனே. சிக்கிரமாய். [யிரு.
झम्. अदने. 1 प. உண்.
झम्पः, म्पा. குதிப்பு. தள்ளல். பாய்ச்சல்.
झरः, रा, री. ஊற்று. நீர்ப்பெருக்கு.
झष्. आदान संवरणयोः. 1 उ எடு. உடு. மறை.
झषः. மீன். **झषाणांमकरश्चास्मि. गी.** 10 31 மீனராசி. **झषा.**
झिल्लिः, ल्ली. கைத்தளம். சுவற்றுக்கோழி. [பிர்க்கு.
झी. वयोहानौ. 4 9. प. கிழமாகு.

ट

टक्. 1 प. 10 उ. கட்டு.
टङ्क, ङ्कः. மலைச்சரிவு. கத்தி. உளி. கேடரி. வெங்கா
टंकारः வில்நாணோசை. கூக்குரல். [ரம். கொக்தளி.
टल्. वैकृत्ये. மதிமயங்கிபிரு. **टिक्.** 1 आ. போ.
टि (ट्टि) टिभः. சிறுகுருவி. **भी. स्त्री.**
टिप्. क्षेपे. 10 उ. எறி. அனுப்பு.
टिप्पनी (णी). சிறு வியாக்யானம்.
टीक्. 1 आ. போ. அசை. அடை
टीका. உரை. வியாக்யானம். (**अमरटीका**) **टौक्.** 1 आ. போ.

ठ

ठक्कुरः. விக்ரஹம். பட்டம். (**गोविन्द ठक्कुरः**).

ड

डप्. सङ्घाते. 10 आ. சேர். குவி.
डमरुः டமரம். பறை. உடுக்கை,
डम्भ्. क्षेपे. 10 आ. எறி. அனுப்பு.
डम्बरः. கூட்டம். தோற்றம். ஆடம்பரம். கர்வம்.
डयनम्. பறத்தல். பல்லக்கு. **डाकिनी.** பெண் பேய்
डामर. वि. பயங்கரமான. ஒத்த.
डिप्. क्षेपे. 4 प. எறி. **सङ्घाते** 10 आ. திரட்டு.
डिण्डिमः. டிண்டிமவாத்தியம். **डिण्डि (ण्डी) रः** தூசை.
डिम्भः சிறு குழந்தை. குட்டி. மூடன்.
डी. विहायसागतौ. 1 4. आ. பற. போ. **डीनम्.** பறத்தல்.
डुडुभः. தண்ணிப்பாம்பு. **डुलिः** स्त्री. ஆமை.
डुल्. 10 उ. மேலே எறி.

ढ

ढक्का. டங்கா. பேரி. அன்னியரின் பொருளிலாசை.
ढालम्. கேடயம். **ढुण्ढिः.** पु. விநாயகர்.
ढौक्. गतौ. 1 आ. அணுகு. **उप** + **ढौकन्.** தாளம்.
ढोलः டவுல்.

त

तक्. हसने सहने च. 1 प. சிரி. ஸகி. **तक्रम्.** மோர்.
तक्ष. त्वचने. (**त्वचनं संवरणं त्वचोग्रहणञ्च**) **तनूकरणे.** 1 5 प. வெட்டு. செதுக்கு. காயப்படுத்து. உருவாக்கு. மூடு.
तक्षकः. தச்சன். ஒரு பாம்பு. ஸர்த்திரதாரன்.
तक्षन्. पु. தச்சன். விறகு வெட்டி. விச்வகர்மா.
तङ्. गतौ स्खलने कम्पने च. 1 प. போ. தள்ளாடு. நடுங்கு.
तञ्च्, ञ्ज. 1 प. போ. संकोचने. 7. प. சுருங்கு.
तट्. उच्छ्राये. 1 प. வளர். **तटिनी** ஆறு. நதி.
तटः, टा, टी, टम्. கரை. சரிவு.-**स्थ.** वि. உதாவீனமான.

IN41460-028 10/02/2010 © Institut Français de Pondichéry ifpindia.org

तड्. आघाते भाषायां च. 10 उ. अदि. तट्टि. पेरुक्कु.
तडा (टा) गम्, गः தடாகம். ஏரி. **तडिः**. அடி.
तडित्. स्त्री. மின்னல். ஹிம்ஸை. வதம்.-**त्वत्**. पु. மேகம்.
तडिद्गर्भः மேகம். **तडिद्भं ऋतवः**. ऋ, 4 4.
तण्ड्. ताडने 1 आ. அடி.
तण्डुलः அரிசி. **तण्डुलदानं करिष्ये**. आ.
ततस्. अ. அங்கிருந்து. பிறகு. **ततः शङ्खश्च भेर्यश्च**. गी. 1 13. அதைக் காட்டிலும். **मन्यते नाधिकं ततः**. गी. 6. 22. 2ல் 36. ஆகையால். பலனுக. அவ்விஷயத்தில். அங்கு. தூர
ततस्त्य. वि. அங்கிருந்து வருகிற.
ततिः (तन्) स्त्री. வரிசை. கூட்டம். தொடர்ச்சி.
तत्क्षणम्, णात्. अ. தக்ஷணமே. உடனே.
तत्त्वम्. உண்மை. (தத்வ ஆராய்ச்சி) முக்கிய இயல்பு. **तत्त्वमिच्छामि**. गी. 18 1. 3ல் 28 நித்தியமான ஆத்மா,
तत्त्वज्ञः வேதாந்தி. [அதை யடைதல்.
तत्त्वतः, त्त्वेन, अ. உண்மையாக. சரியாக. **दृष्ट्वा तत्त्वेन**. गी. 11 54 7ல் 3 18ல் 35.
तत्प्रथम. वि. அதை முதல் தடவை செய்கிற.
तत्पर. वि. கவனத்தோடு. அதன்பின் வருகிற. தாழ்வான.
तत्र. अ. அங்கு. அவ்விடத்தில். **तत्रतत्र कृतमस्त्रिकाञ्जलिम्**. रा. अ. அவ்விஷயத்தில்.-**त्य, स्थ**. वि. அதைச் சேர்ந்த. அங்குண்டான.-**भवत्**. தாங்கள்.
तथा. अ. அப்படி. அப்படியே **तथास्तु. तथ्यम्**. உண்மை.
तद् (सः सा. तत्) அது அதே. அவன். அவள். न. பிரம்மம். अ. அங்கே பிறகு. (यदि) **तन्मेक्षमतरं भवेत्**. गी. 1 46. ஆகையால். அவ்விஷயத்தில்.-**अनु** अ. பிறகு.
तदा. अ. பிறகு. அவ்விஷயத்தில். அப்பொழுது. **तदागन्तासि**. गी. 2 52, 3 × यदा.
तदानीं. अ. பிறகு அப்பொழுது.-**तन**. वि. அக்காலத்தைச் சேர்ந்த.
तदीय. वि. அதைச் சேர்ந்த. (तदीयाराधनम्)
तनु. விஸ்தரே. 8 உ. பரப்பு. **चक्षुरातनुत**. पु. सू. கல. நிரப்பு. **येनसर्वमिदंततम्**. गी. 8 22. கொடி.உண்டுபண்ண. **यज्ञंतनु ते** தै. வளர். பின்னு. எழுது. **वितते ब्रह्मणः**. गी. 4 32. **श्रद्धोपकरणयोः** 1 प. 10. उ. கம்பு உதவு.
तनयः. பிள்ளை. **या** பெண். **तनयाय शंयोः** ना.
तनिष्ठ. वि. மிகவும் மெல்லிய. (**तनु**)
तनीयस्. वि. சற்று துட்பமான. (**तनु**).
तनु. वि. மெல்லிய. இளைத்த. அல்பமான. அழகான. சிறிய.
तनुः. स्त्री. தேகம். தோல். ரூபம். தோற்றம். **तनूं भक्तः**.
तनूः. स्त्री. உடல்.-**नपात्**. पु. அக்கினி. [गी. 7 21.
तन्तिः. स्त्री. கயிறு. வரிசை. பசு.
तन्तुः. पु. கயிறு. கம்பி. ஸ்தானம். வரிசை. **प्रजातन्तुम्**. तै. நார். சிலந்திக்கூட்டு நூல்.-**वायः** சிலந்தி. கைவாளி. தையற்காரன். நெய்தல். [ஒழுங்கு செய்.
तन्त्र्. कुटुम्बधारणे. 10 उ. தாங்கு. ஆள். செய். ரக்ஷி.
तन्त्रम्. தொடர்ச்சி. சாஸ்திரம். கிரியா ஒழுங்கு. **मन्त्र तन्त्र**. आ. ஆளுகை. அத்தியாயம். மாயமந்திர சாஸ்திரம். தூல். நெசவுதறி.
तन्त्रिः, न्त्री. स्त्री. கயிறு. நாண். வீணை. அதன் கம்பி.
तन्द्रा, न्द्रिः, न्द्री. சோம்பல். கலீப்பு தூக்கம்.
तन्मात्रं. அணுவான மூலவஸ்து. (சப்தஸ்பர்சம் போல்.)
तन्वी. மெல்லிய உடலியுடையவள்.
तप्. सन्तापे. 1 प. தபி. (தாப்) கொளுத்து. பிரகாசி. தவம் செய். உடம்பைவாட்டு ஹிம்ஸி. ஈர்ஷ்யே. 4 आ. ஆள். சத்தனுபிரு. 10 உ. காய்ச்சு.
तपः. தவம். உஷ்ணம். கோடை.
तपनः. ஸூரியன்.-**नीयम्**. தங்கம். [மேலுலகம்.
तपस्. न. தவம். पु. மாசிமீ **तपश्चतपस्यश्चैशिरावृतू** श्रु. ஓர்
तपस्यः பங்குனி. **तपस्विन्**. पु. லக்நியாசி. ஏழை.
तपः प्रभावः. தபோபலம். தவத்தாலடைந்த தைவிகசக்தி.
तम्. काङ्क्षायां रवेदेच. 4 प. கவலீபோடிரு. தளர்ச்சியேடிடிரு.
तमस्. न. இருள். **तमसस्परि**. स. அஜ்ஞானம். அஞ்ஞானதமஸ. ई. 3.நரகஇருள். **तमोद्वारैः**. गी. 16 12. தாமஸ குணம்.
तमसम्, सः இருள். [பாவம்.
तमालः கரும்பட்டையுள்ள பச்சிலைமரம். கெற்றிக்குறி.
तय् 1. प. போ. [மூங்கில் பட்டை.
तमिः, मी. இருண்டமாத்திரி. மயக்கம். [கல்.
तमिस्रम्. அஜ்ஞானம். ,, கோபம். **स्रा** இருட்டுக் கருக்
तर. 2ல் ஒன்று **तम** அதிசயத்தில் ஒன்று. (**तारतम्य**)
तरः (तृ) கடத்தல். வழிகடக்கப் படகு.
तरङ्गः அலை. அத்தியாயம். **ङ्गिणी**. நதி **तरक्षुः** கழுதைப்புலி
तरण्डम्, ण्डः, ण्डा, ण्डी. न्ती. **तरिः, री, रित्री, रिणी, रित्रम्** ஓடம்.
तरणम्. கடத்தல். **णः**. ஸுவர்க்கம். **णिः**. ஸுரியன்.
तरल. वि. பிரகாசிக்கிற. அழகான. அசைகிற.
तरस्. न. வேகம். பலம். கரை. படகு.
तरस्विन्. वि. வீரை வான. पु. தூதன்.
तरुः. पु. மரம். **पारिजात तरूत्तमम्**. रा. अ.
तरुण-वि. இளைய. புதிய. **णः**. வாலிபன். **णी**-स्त्री.
तर्क्. वितर्के. 10 उ. ஊஹி. தர்க்கி. காரணமறி. **करुत अतर्क्यम्**. क. 2 8.
तर्कः. தர்க்கம். ஊகம். காரணமறிதல். ஸித்தேகம்.
तर्ज्. गर्स्ने. 1 प. 10 आ+**पयमुद्यत्त**. நிந்தி.
तर्जनी. ஆள் காட்டி விரல். **तर्जनीभ्यां नमः** स.
तर्द्. हिंसायां. 1 प ஹிம்வி. கொல்.
तर्पणम्. (तृप्) திருப்தி செய்தல். தர்ப்பணம் விடல்.
तर्षः தாகம். இச்சை. [पुरुषः. प्र. 4 2.
तर्हि. अ. பிறகு. அவ்விஷயத்தில். அக்காலத்தில். **तर्हिप**-
तल्. प्रतिष्ठायां. 10उ. பிரதிஷ்டை செய். இடமேற்படித்து.
तलं, तलः. மேற்புரம். (**करतलं**) கரதலம். ஆச்ரயம் இழிவு. அடி. **सुरद्रुम तले**. रा. अ.

तल्पम्, ल्पः. படுக்கை. மாடி. மனைவி. गुरुतल्पगः. आ.
तष्ट्. पु. தச்சன். **तष्टम्** தருவல்.
तंस्. अलङ्करणे. 1 प. 10 उ. அலங்கரி. ஆரோபி.
तस्. उपक्षये. 4 प. க்ஷயித்திரு.
तस्करः. காதை. திருடன். **तस्कराणां पतये**. रु. 7.
ताटङ्कः. காதோலை. **ताटस्थ्यम्**. அருகாமை. உதாவீனம்.
ताडनम्. சவுக்காலடித்தல். **नी**. கசை. சாட்டை.
ताण्डवम्, वः. தாண்டவம். நடனம். நாட்டியம்.
तातः. தகப்பன். **शुकतातम्**. गी. अ. அன்பன். பூஜ்யன். **दुर्गतिं तात**. गी. 6 40.
तात्पर्यम्. தாத்பரியம். கருத்து. அர்த்தம்.
तादात्म्यम्. ஐக்கியம். லயம்.
तादृक्ष, श, श. वि. அதைப்போல் **तादृशेव**. क. 4 15.
तानः. கமிறு. சங்கீதத்தில் ஸ்வர விசேஷம்.
तानवम् (**तनु**) சிறுமை. மென்மை.
तापः. தாபம். துயரம். தக்கம். **तापसः**. தபஸ்வி.
तापिच्छः. தமாலமரம். பூ.
तामरसम्. செந்தாமரை. பொன். செப்பு. **सी**. அக்குளம்.
तामस. वि. தமோகுணமான. மூடமான. இருண்ட.
ताम्बूलम्. தாம்பூலம். வெற்றிலை, பாக்கும் சுண்ணும்பும்.
ताम्रम्. தாம்பிரம். செப்பு. சிவப்பு.-**कारः**. கன்னன்.
ताय्. सन्तान पालनयोः. 1 आ. பரவு. ரக்ஷி.
तार. वि. உயர்ந்த. உரத்த. தெளிவான. பிரகாசிக்கிற.
तारः (तृ) கடத்தல். ரக்ஷணம். நதிக்கரை. முத்து. பிரணவம். விஷ்ணு. சிவன். **नमस्ताराय**. रु. 17.
तारका. தாரகை. நக்ஷத்திரம். கண்ணின்மணி.
तारकित. वि. நக்ஷத்திரங்கள் நிறைந்த.
तारण. वि. கடத்துவிக்கிற.
तारतम्यं. பாகங்களின் சம்பந்த அளவு. பேதம். [மணி.
तारा. நக்ஷத்திரம். **न चन्द्र तारकम्**. क. 5 15. நிரகம். கண்
तारुण्यम्. வாலிபம். புதுமை. **तार्किकः** தர்க்கவித்துவான்
तार्क्ष्यः. பறவை. கருடன். **स्वस्तिनस्तार्क्ष्यः** सू. 1-**ध्वजः** [விஷ்ணு.
तार्तीय, यक, वि. மூன்றுவதான.
तालः. பண. தாளம். கைதட்டல்.-**वृन्तः** விசிறி. ஓலை.
तालिकः. கைதட்டல். **तालु** மேல் வாய். **अन्तरेण तालुके**. तै.
तावक, कीन. वि. உன்னுடைய.
तावत्. वि. × यावत्. அவ்வளவு. அத்தனை. அவ்வளவு பெரிய **तावान्सर्वेषु वेदेषु**. गी. 2 46. अ. முதலில். இப்பொழுது. இது மத்தியில். உண்மையில். [**तिग्**. घ 5 प.
तिक्, 1 आ. போ. **आस्कन्दने वधे** च. 5. प. எதிர். கொல்.=
तिक्त. वि. கசப்பான. உரைப்பான. வாசனையுள்ள.
तिग्म. वि. (तिज्) கூரான,, உஷ்ணமான. உக்ரமான.-**करः** ரவி
तिज्. क्षमायाञ्च. 1 आ. ஸஹி. தைரியமாய் பொறுத்துக் கொள். **तांस्तितिक्षस्व**. गी. 2 14.-**निशाने**. கூருக்கு. தூ
तितिक्षा. பொறுமை. **क्षु**. वि. பொறுமையுள்ள. [ண்டு.

ति. (त्ति) तिरः. திரிப்திரிப்பகஷி. **रिः** கிருஷ்ணயஜுர்வேத முதல்ருஷி. [கிற.
तितीर्षा. கடக்க. முக்திக்கு இச்சை. **र्षु**. वि. அதற்கிச்சிக்
तिथिः. प. स्त्री. திதி. நாள். **तिनिशः** திளிசமரம்.
तिष्. क्षरणे. 1 आ. கழுவவிடு. கசி. தெளி.
तिन्तिडी, ली. புளியமரம்.
तिम्. आर्द्रीभावे. 4 प. நனைக்திரு. **तिमिः**. கடல். மீன்.
तिमिकोषः கடல். திமிங்கிலம்.=**तिमिङ्गिलः**
तिमित. वि. நனைந்த. சாந்தமான. அசை வற்ற.
तिमिरम्, रः இருள். குருடு. தரு.
तिरश्चीन. वि. கோணலான. சரிவான. ஒழுங்கற்ற.
तिरस्. अ. கோணலாக. ரகவியமாக. குறுக்கே.
तिरस्करिणी. திரை.
तिरस्कृ. 8 उ. திரஸ்கரி. அவமதி. கிர்த்தி திட்டு. மறை.
तिरोधा. 3उ.மறைந்துபோ. மறை.-**धानम्**. மறைவு. திரை.
तिरोभू. 1 प. மறைந்துபோ.
तिर्यक्. अ. வளைவாக. கோணலாக. **-योनिः**. स्त्री. மிருகஜாதி.
तिर्यच्. वि.=**तिर्यक्**. **नैन मूर्ध्वनतिर्यञ्च**. ना. पु. न. பிராணி. பசுஷி.
तिल्. गतौ. 1 प. போ 6 प. 10 उ. பசையோடிரு.
तिलः. எள்ளு. (**तैलम्**) மச்சம். - **अम्बु,उदकम्**. இறந்தவர் கட்கு எள்ளும் நீரும்.
तिलकः. திலசச் செடி. மச்சம். பொட்டு. திலகம்.=**कम्**.
तिल्ल्. 1 प. போ. **तिल्यः** புஷ்யம். தைமீ. கலி.
तीक्. 1 आ. போ.
तीक्ष्ण. वि. (**तिज्**) கூருன. **तीक्ष्णेपवे** च. रु. 15 காரமான. **तीक्ष्णरूक्षविदाहिनः**. गी. 17 9 சூடான. காமமுள்ள. **-रसः**. விஷம்.
तीम्. क्लेदने. 4 प. நனைக்திரு. **तीरम्**. கரை. ஓரம்.
तीर्ण (तृ) கடந்த. **तीर्थम् (तॄ)** தீர்த்தறை. **नमस्तीर्थायच**. रु. 18 படிக்கட்டு. வழி. ஸ்தலம். புண்ணிய புருஷன். குரு. உபாயம். பரிகாரம். யாகம். **र्थः** - **यधिपट्टम्** **आनन्दतीर्थः-करः**यதி-**काकः**-பாத்திரிகரிடம் யாசிக்கும் பேராசை கொண்டவன்.
तीव्. **खेल्ये**. 1 प. கொழுத்திரு. **तीव्रम्**. अ. வேகம். [மான.
तीव्र. वि. தீவிரமான. கூர்மையான. கடுமையான. பயங்கர
तु. गति वृद्धि हिंसासु. 2 प. போ. வளர். பலத்தோடிரு. செழி. பெறு. கொல்.
तु. अ. ஆனல். **यत्तुकामेसु**. गी. 18 24 வேறு விஷயத்தில். **अपेयमितस्तु** गी. 7 5 அசையாகவும் ஸமீசகம்.
तुङ्ग. वि. உயர்ந்த. பலமான. ரீண்ட. **ङ्गम्** - மலை. உச்சி. வீம்மாஸகம்.
तुच्छ. वि. துச்சமான. அல்பமான. சூனியமான. **च्छम्**. **तुज्**. हिंसायां. 1 प. ஹிம்வி. [பதர்.
तुञ्ज्. प्राणेहिंसायां **बले** च. 1 प. அடை. ஹிம்வி. பலத்தோடிரு.=10 उ. **निकेतनेणु**. வஷி.

IN41460-029 10/02/2010 © Institut Français de Pondichéry ifpindia.org

तुद्, इ कलह कर्मणि (कुत्सि) 6 प. சண்டையிடு, வெட்டு, -
तुड्, अनादरे. 1 प. தாழ்த்து. तुण्ड. கோடிலே. 6 प. வளை.
तुण्डः. மூக்கு. முகம். வாய். துதிக்கை. वक्तुण्डाय. ना.
तुत्थ. आवरणे. 10 उ. மூடு. तुत्थम्. மயில் துத்தம்.
तुद्, व्यथने. ऊ. प. அடி. காயப்படுத்து. முள்ளால் குத்து.
तुद्, वि. அடிக்கிற. பாதிக்கிற.
तुन्दम्. வயிறு तुन्दिलः பெரிய தொப்புளுள்ளவன்.
तुप्, फ, भ, प्, फ्, भ्. हिंसायाम्. 6 प. ஹிம்வி. [13.
तुमुल. वि. சப்தமான. குழப்பமான. सशब्दस्तुमुलः गी. 1
तुम्ब्. अदने. 1 प. ஹிம்வி. அலட்டு. तुम्बुरुः. ஓர் கந்தரு
तुम्बः. म्बा, म्बिः, म्बी. स्त्री. சுரைக்காய். [வன்.
तुर् त्वरणे. 3 प. துரைகொள். அவசரப்படு.
तुर(रं)गः, रङ्गमः. மனது. குதிரை. गी. स्त्री.
तुरीय, यं. वि. நான்காவதான. तुरीयाध्यैम्. स. [க்கும் நிலை.
तुरीयं. ஸுஷுப்தி கடந்து ஜீவன் பரமாத்மாவுட னிரு
तुरुष्काः. திருக்கியர்கள். तुर्व्. हिंसायां 1 प. ஹிம்வி.
तुल्. उन्माने. 10 उ + णि. ஒற்றிடு. யோசி. உயர்த்து.
பரீக்ஷி. ஜோடியாக்கு.
तुलसी. துளசி, - वृन्दावनं. துளசிமாடம்.
तुला. துலாம். நிராசை. அற்பசிராசி. நிறுத்தல். எடை.
ஒப்பு.-घटः. துலாக்கோல்.
तुल्य. வி. தல்யமான. ஒத்த. ஸமனான.
तुवर. घि. தவர்ப்பான. तुप्. तुष्टौ. 4. प. தஷ்டியாயிரு.
களித்திரு. திருப்தியடைந்திரு. आत्मनातुष्टः गी. 2 55
तुषः. பதர். உமி. [திருப்திசெய். சாந்தமாயிரு.
तुषार. वि. குளிர்ச்சியான. பனியால் நனைந்த. रः. மூடு
तुष्टिः, स्त्री तोषः, तोषणम्. திருப்தி. இன்பம். [பனி.மழை.
तुस. 1 प. சப்தி.
तुह्. அர்தனे वधे च. 1 प. ஹிம்வி. கொல். [கிலை.
तुहिन. वि. குளிர்ச்சியான. नम्. தூமல். பனிக்கட்டி. பனி.
तूण. पूरणे. 10 आ. நிறப்பு.
तूणः, णिः, पु. णी. स्त्री. णीरं, रः. அம்புருத்தூணி.
तूर्. गतित्वरणहिंसयोः. 4 आ. வேகமாய்ப்போ. கொல்.
तूर्णम्. अ. வேகமாக. சீக்கிரமாக. तूर्णमेव. प्र. 5 3.
तूर्यम्. ஓர் வாத்தியம். इमारामाः.....तूर्याः क. 1 25.
तूल निष्कर्षे. 1 प. அளவைத் தீர்மானி. तूलम्, लः பஞ்சு.
तूलिका. வர்ணங் கொடுப்பவனுடைய மயிர்க்குச்சு.
तूष्णीक. वि. பேசாத. ष्णीं. अ. பேசாமல். उक्त्वातूष्णीम्. गी.
तृक्ष. 1 प. போ. तृण. अदने. 8 उ. மேய். புசி. [2. 9.
तृणम्. திருணம். புல். வைக்கோல்.
तृणीक. 8 उ. அவமதி. இழிவாய் நடத்து. மறை.
तृतीय. वि. மூன்றுவதாக.-प्रकृतिः पु. स्त्री. பேடி. நபும்ஸக
तृद्. हिंसानादरयोः. 1 प. 7 उ. அழி. அவமதி. [லிங்கம்.
तृप्. तृप्तौ. 1 4 5 6. प. திருப்தியடைந்திரு. திருப்தி
செய். सन्दीपनेच. 1 प. 10 उ. தீமூட்டு.

तृप्तिः. திருப்தி. ஸந்துஷ்டி.
तृम्फ्, फ. प्रीणने. 6 9 प. திருப்தி செய்.
तृष्. पिपासायां. 4 प தாகமாயிரு. तृष्. स्त्री. தாகம். இச்சை
तृष्णा. தாகம். இச்சை. திருஷ்ணை. तृष्णासंग. गी. 14 7.
तृष्णालु. वि. மிகத்தாகமுள்ள. [रु. 9.
तृह्. हिंसायां. 6 7 प. ஹிம்லி. கொல். =तृंह्. 6 प. तृंहतीत्यज्ञ
तृ. प्लवनतरणयोः. 1 प. நீக்து. தாண்டிச்செல். கட (तारक-
मन्त्रम्). மித. மேற்கொள். ஆள்படுத்து. தப்பித்துக்
கொள். பிழைத்திரு.
तेज्. निशाने पालने च. 1 प. கூருக்கு. ரக்ஷி.
तेजनम् (तिज्) கூருக்கல். மெருகிடல். மூங்கில். நாணல்.
तेजस्. न. தேஜஸ். ஒளி. உஷ்ணம். பலம். அழகு. ரேதஸ்
ஸாரம். பித்தம். மூளை. கூர்மை. அக்கினி. तेजो वा अग्निः श्रु
तेप्. क्षरणे कम्पे च्युतौ च. 1 आ. சுழுவிவிடு. குலுக்கு.
तेमः. நனைவு. ஈரம். =-नं. தலையல்.
तेव्. देवने. 1 आ. வினையாடு.
तैजस. வி. பிரகாசமுள்ள. பலமுள்ள. सं. கெப். தேஜோ வ
आज्यं श्रु உலோகம். सः ஸூக்ஷ்ம சரீராபிமான ஆத்மா
तैजसोद्वितीयः पादः मा. 4.
तैलं. தைலம். எண்ணை (तिल்)
तैलिकः, लिन्. पु. எண்ணைக்காரன். வாணியன்.
तैषः. தை மீ. तैष्यां पौर्णमास्यायां आ.
तोकं. குட்டி. சிசு. मानस्तोके तनये श्रे. 4 22. रु. 23.
तोमरं, रः. ஈட்டி तोयं. நீர். फलं तोयं. गी. 9 26.
तोत्रं. (तुद्) தார்றுக்கோல். அங்குசம். तोदः தன்பம்.
तोरणं, णः தோரணம் அலங்கரிக்கப்பட்ட வாயில்.
तोलम्, लः தோலா. எடை. பலம்.
तौर्यत्रिकं. கான வாத்திய நாட்டியச் சேர்க்கை. [गी 1
त्यक्तजीवित. वि. உயிரைவிடத்தயாரான. मदर्थेत्यक्तजीवित
त्यज्. हानौ. 1 प. கைவிடு. விட்டொழி. (त्यागं) கொடு
त्यागः. தியாகம். தானம். துறத்தல். त्यागेनैकेन. ना. [वि
त्यागिन्. தன் ஸுகந்திரமிழக்துகொள்ளுபவன். कर्म
त्यागी स त्यागी. गी. 18 11.
त्याज्यं. தியாஜ்யம். கீக்கவேண்டிய காலம். [கொ
त्रङ्क्, ङ्क्, ङ्, 1 आ. போ. त्रप् ह्रीणां. 1 आ. லஜ்ஜை
त्रपा. வெட்கம். கீர்த்தி. வேசி. त्रपिष्ठ, पीयस्. वि. மி
திருப்தியடைந்த.
त्रपु, पुलं, पं, सं. தகரம். सीसञ्चमेत्रपु. च. 9.
त्रय. वि. மும்மடங்கான. மூவிதமான. यं. மூன்றின்
சேர்க்கை. (लोकत्रयं) [9 2
त्रयी. மூவேதம். அறிவு.-धर्मः வேதவிதி. एवं त्रयीधर्मं. गी
त्रस्. उद्वेगे 1 4 प. நடுங்கு. பயப்படு. ब्रह्मणे धारणे वारणे च.
त्रंस्. 10 उ. பேசு. [10 उ. எடு. பிடி.
त्रसरेणुः. पु. அணு. त्रसुर, स्नु. वि. பயமுள்ள. =त्रस्त. वि

त्राणम् (त्रै) ரக்ஷணம். परित्राणायसाधूनां. गी. 4 9.
त्रासः (त्रस्) பயம். பயமுறுத்தல். = त्रासनं.
त्रि. மூன்று.-अक्षरं பிரணவம்.-अम्बकः சிவன். इयम्बकं यजामहे. आ.-कालन्. இறந்த நிகழ் எதிர் காலங்கள். (त्रिकालज्ञानिन्) காலே பகல் மாலைகள் (त्रिकालसन्ध्या)-गुण. வி. ஸத்வராஜஸ்தமோ குணங்களுள்ள.-दण्डिन्. पु. மூன்று தண்டங்களுள்ள யதி. மனோவாக்காய நிக்ரக முள்ளவன்.-दशः - தேவதை.-दिवम्. ஸ்வர்க்கம். त्रिदिवंयत्प्रतिष्ठितं. प्र. 2. 13. சுகம்.-दोषम्. வாதபித்தக பம்.-पत्रकः பலாசம்.-पथम். முச்சந்தி. பூர்புவஸ் ஸ்வர்க்கங்கள். ஆகாயம் பூமி பாதாளங்கள்.-पथगा. கங்கை.-पदी யானையின் கால சங்கலி. முக்காலி. காயத் ரீசந்தஸ்.-पाद्. விஷ்ணு. त्रिपादूर्ध्वउदैत्पुरुषः. पु. सू. -पुण्ड्रम्. சைவாள் கெற்றிக்குறி.-पुरान्तकः பொன் வெள் ளி இரும்புப் பட்டணங்களை ஸம்ஹாரம் செய்தசி வன்.-पुरुषम். தகப்பன் பாட்டன் முப்பாட்டன். -बलिः, लीः. ஸ்திரீயின் நாபிக்கு மேலுள்ள மூன்று தோலின் மடிப்பு.-भुजम् முக்கோணம்.-मूर्तिः பிரம்மா விஷ்ணு சிவன்.-यामा இரவு.-लोचनः சிவன்.-वर्गः- தர்மார்த்தகாமம்.-विद्यः மூன்று வேதமும் தெரிந்த வன்.-विष्टपम். ஸ்வர்க்கம்.-वृत्. வி. மூன்று மடங்காக तासांत्रिवृतं. छा. 6 3 3.-वेणिः, णी. கங்கை யமுனை ஸரஸ்வதி கூடுமிடம்.-स्थली. காசி பிரயாகை கயை.
त्रिक्, त्रि तयं. மூன்றின் கூட்டம்.
त्रिंशत्. முப்பது. त्रिंस. மூன்றாதரம். तिङ्. 1प.போ.
त्रुट्. छेदने. 4 6. प. கிழி. உடை.
त्रुटिः, टी. வெட்டுதல். அணு.
त्रुप्, स्प्, फ् फ्र् हिंसायां. 1 प. ஹிம்சி. கொல்.
त्रेता மும்மை. திரேதாயுகம். மூன்று யக்யாக்கினிகளும்.
त्रेधा. अ. மூவழியாக. त्रेधा निदधे पदं पु. सू.
त्रै. पालने. 1 आ. ரக்ஷி. त्रायते महतो भयात्. गी. 2 40.
त्रैमासिक. वि. மூன்று மூன்று மாதத்தில் வருகிற. 3
कम्. தி ராசிகம். முத்தொகை வினு. [மீ மான.
त्रैयाकः. தியாஜன்.
त्रैविद्यम். மூவேதம் அதன்படனம். द्यः அதைத் தெரிந் தவன். त्रैविद्यावामपाः. गी. 9. 20.
त्रोटकं காடகத்தில் ஓர் வகை. त्रौक्. 1 आ. போ.
त्वङ्कारः. நீ என்றெக வசனத்தில் லிழிவாகக்கூறல்.
त्वक्ष्. तनूकरणे 1 9. செதுக்கு.
त्वङ्ग् गतौ कम्पनेच. 1 प. போ. குலுக்கு.
त्वच्. संवरणे. 6 प. மூடு.
त्वच्. स्त्री. தோல். त्वक्चर्ममांसः. தை. மேல் தோல். மரப் பட்டை. உரை. முடி-सारः மூங்கில்.
त्वञ्च्. 1 प போ.
त्वदीय. वि. உன்னுடைய. त्वद्विध. वि. உன்னைப் போல.

त्वर्. सम्भ्रमे. 1 आ. த்வரை கொள். அரிதப்படு.
त्वरा, रिः. स्त्री. வேகம். அவசரம். பரபரப்பு.
त्वादृश. वि. உன்னைப் போல்.
त्वरितं. अ. வீரைவாக. त्वष्टृ. தச்சன். விச்வகர்மா.
त्विष्. दीप्तौ. 1 उ பிரகாசி.
त्विष्, स्त्री. ஒளி. அழகு. அதிகாரம். முக்கியம். வேகம். வார்த்தை. सस्पिञ्जरायत्विषीमते. रु. 5.
त्सर्. छद्मगतौ. 1 प. வஞ்சகமாய் நடி.
त्सरुः. ஊர்வன. கத்தியின் பிடி.

थ

थुड्. संवरणे. 6 प. மூடு. மறை.
थुर्व्. हिंसायां 1 प. ஹிம்வி.

द

द. वि. (பதமுடிவில்) கொடுக்கிற. (अवद्) வெட்டுகிற.
दंश्. दंशने. 1 प+கடி. கொட்டு. भाषायां. 10 उ பேசு.
दंशः. கடி. கொட்டு ஈ. கொடுக்கு. பல். வெட்டல்.
दंष्ट्रा. தந்தம். கோரைப்பல். दंष्ट्राकरालानि. गी. 11 27
दक्. ஜலம். (दकोदर) [செல். ஹிம்வி.
दक्ष्. वृद्धौशीघ्रार्थे. (गतिहिंसनयोश्च) 1 आ. வளர். வேகமாய்ச்
दक्ष. वि. ஸாமர்த்தியமுள்ள. சக்தியுள்ள. கவனமுள்ள. தகுந்த யோக்கியமான.
दक्षः அக்கினி. வலப்பக்கம். பலம். சக்தி. दक्षश्मे. च. 2.
दक्षिण. वि. வலப்பக்கமான. (प्रदक्षिणम्) தெற்கத்திய (दक्षि-णायनम्) ஸாமர்த்தியமுள்ள. णः. வலக்கை. தக்ஷிணக்கினி.
दक्षिणा. தக்ஷிணை. தானம். தென்னிக்தியா. கறவைப்பசு.
दग्ध (दह्) वि. எரிக்கப்பட்ட. உலர்ந்த. இழிவான.
दघ्. घातने पालनेच. 5 प. கொல். ரக்ஷி.
दघ्न (घ्नी) वि. (பதமுடிவில்) அளவான. (जानुदघ्नी)
दण्ड्. दण्डनिपातने दमनेच 10 उ. + தண்டி. அபராதம் விதி.
दण्ड्, ड्ः தண்டம். தடி. தண்டனை. செங்கோல். சேனை. -अनीकं. சேனையின் பிரிவு.-धरः போலீஸ்காரன். ராஜன். ஸ்க்கியாசி. யமன் நியாயாதிபதி. =-नायकः, दण्डिन्. पु. போலீஸ் இன்ஸ்பெக்டர். [निरूपकः.
दत्त (दा) वि. கொடுத்த.-हस्त. वि. கைகொடுத்த. உதவின
दत्तः. पु. தத்துப்பிள்ளை. வைசியபட்டம். (यज्ञदत्तः).
दद्. दाने. 1 आ கொடு.
दध् धारणे. 1 आ. பிடி. கொடு. உடைத்தாயிரு.
दधि. न. தயிர். (दध्योदनं) -कौशम्बरी தயிர்ப் பச்சடி.-तेमनं மோர்க்குழம்பு. [पत्रिका காத நகை.
दन्तः தந்தம். பல்.-छदः वस्त्रम्, वासस्. न. உதடு.-पत्रं,
दन्तावलः, दन्तिन्. पु. யானை.
दन्तुर. वि. கீண்ட. முன் வந்த பற்களையுடைய.

IN41460-030 10/02/2010 © Institut Français de Pondichéry ifpindia.org

दन्दशूकः. பாம்பு. ராக்ஷஸன். [கே 2 1.
दभ्र. வி. சிறிய. **भ्रम्**. ன. அல்பமான. **यदिमन्येसुवेदेतदभ्रं**
दं உபசமே. 4 ப. பழக்கிவைக்கப்பட்டிரு. சாந்தமாயிரு. அடக்கு.
दमः இந்திரிய நிக்ரஹம். (**शमदमं**) தண்டனை. தண்டோदमय-
तामसि. **गी**. 10 38 தன்னடக்கம். மனஉறுதி. வீடு.
दमन. வி. வசப்படுத்துகிற. சாந்தமான. தண்டிக்கிற. **नः**
दमनकः. தவனம். [வீரன்.
दम्पती. பு. தம்பதி. புருடனும் மனைவியும்.
दम्भ्. தம்பனே. 5. ப. ஹிம்ஸி. வஞ்சி. பிரேரே. 10 உ.அனுப்பு.
दम्भः வேஷம். வஞ்சனை. டம்பம். **दम्भोदर्पः गी**. 16 4.
दम्यः பு. பழக்கப்படவேண்டிய காளை. **दम्भोलिः** இடி.
दय्. தானगतिरक्षणहिंसादानेषु. 1. आ. கொடு. தயைகொள். ஹிம்ஸி. எடு. கேசி. ரக்ஷி. [மான.
दया. தயை-ளு. வி. தயாளுவான. இரக்கமுள்ள. பிரிய
दयितः. கணவன். காதலன். **ता**. ஸ்ரீ.
दरः பயம். ஓடை. குகை. பள்ளத்தாக்கு. **दर**. அ.
दरिः, **री**. ஸ்ரீ. குகை. பள்ளத்தாக்கு. [அற்பமாக.
दरिद्र. தரித்திரமான. ஏழையான.
दरिद्रा. **दुर्गतौ** 2 ப. ஏழையாய், தேவையாயிரு.
दर्दुरः தவளை. மேகம். வாத்திய விசேஷம். மல்லி.
दर्पः (दृप्) கர்வம். **दम्भोदर्पः गी**. 16 4 அகங்காரம்.
दर्पणः. கண்ணாடி. (**सुखाधारदर्पणः**) **दर्भः**. தர்ப்பம்.
दर्विः, **र्वी**. ஸ்ரீ. தர்வி. கரண்டி. பாம்பின் படம்-**करः**
பாம்பு.
दर्श (दृश्) வி. பார்க்கிற. **शः** பார்வை. தோற்றம். அமா
வாசை. அன்று செய்யும் தர்சசிராத்தம். (**दर्शश्राद्धम्**)
दर्शक. வி. காட்டுகிற. விளக்குகிற. ஸூசிக்கிற.
दर्शन. வி. ,, பார்க்கிற. கற்பிக்கிற. **नं** வித்தாந்தம்.
தோற்றம். பார்வை. கண். பரீக்ஷை. பொருட்காட்சி.
दर्शनीय. வி. தோற்றமான. அழகான. [சாஸ்திரம்.
दल्. விशरणे. 1 **प** + வெடித்துத்திற, = **विदारणे**. 10 உ. கிழி.
दलम्, **लः** தளம். இலை (**तुलसीदलं**) தண்டு. கிழித்தல்
குவியல். சேனை.
दव: காடு. காட்டுத்தீ. ஜ்வரம்.
दविष्ठ.வி.மிகத்தூரமான.**दवीयस्**.கொஞ்சம்தூரமான(दूर)
दशक. பத்தின் சேர்க்கை. **दशन**. வி. பத்து.
दशन,**नः**. பல். **दशनान्तरेषु**. **गी**. 11 27. கடித்தல்-**पद्**. கடித்த
அடையாளம். [ஓரம். விளக்குத்திரி.
दशा. தசை. கிரஹத்தின் காலம். (**शुक्रदशा**) தணியின்
दस् உபक्षये. 4 **प**. கூயி. எறி. **दंशरक्षा** கொசுவலை.
दंस्. தर्शनदंशनयोः 1 ப. 10 உ. பார். கடி. பேசு.
दस्युः அஸுரன். அனார்யன். திருடன். நீசன்.
दह भस्मीकरणे. 1 ப. தகி. கொளுத்து. தன்புறுத்த.
दहनं கொளுத்தல். **नः** அக்கினி. தஷ்டன்.
दहर. வி. சிறிய. ஸூக்ஷ்மமான. **दहरंविपाप्मं**. நா.

दा. दाने. 1 ப.கொடு.லவने 2 ப வெட்டு दाने 3 உ கொடு.(दानं)
திருப்பிக்கொடு. விட்டுவிடு. விவாகமாய்க்கொடு. உத்
திரவு கொடு. வை.
दाक्षिणात्य. வி. தென் தேசத்தைச் சேர்ந்த. **त्यः** தெற்
दाक्षिण्यं. மரியாதை. அன்பு. [கத்தியான்.
दाक्ष्यम्. தகுதி. மனோசக்தி. திறமை. धृतिर्दाक्ष्यं. **गी**. 18 43
दाघः எரித்தல். **दाडिमः**, **मा**, **म्बः**. மாதுளை
दातृ. வி. கொடுக்கிற. பு. தாதா.கடன் கொடுத்தவன்.குரு
दात्यूहः பரதபக்ஷி. நீர்க்கோழி.
दान्. खण्डने आर्जवे च. 1 உ. வெட்டு. நேராக்கு.
दानं தானம். பகுமானம். லஞ்சம். × **दण्ड**. வெட்டல்.
யானையின் மதப்பெருக்கு.
दानवः அஸுரன். **विदुर्देवान दानवाः गी**. 10 14.
दान्त. வி. (दृ) அடக்கின. தயாளுவான. தபோபாதை
दामन्. கயிறு. மாலை. வரிசை. [யைப் பொறுக்கிற.
दामनी. கால் கயிறு
दाम्पत्यं தம்பதிகளின் தன்மை. இல்லறம்.
दाय्. दाने. 1 आ. கொடு.
दायः தானம். பங்கு.-**आदः** தாயாதி. பங்காளி. பிள்ளை.
दायिन्. வி. (பதமுடிவில்) கொடுத்தல். உண்டு பண்ணல்.
दारक. வி.உடைக்கிற. **कः**பிள்ளை. குட்டி **दारिका**.பெண்.
दारणं (दृ) வெட்டல். பிளத்தல். **दाराः** மனைவி. புத்திரதார
दारु:. பு. கொடையாளி. சில்பி. தேவதாருமரம்.[**गी**.13.9
दारुका. மரப்பொம்மை. **दार्ढ्यं**. உறுதி. திருடம். பலம்.
दारुण. வி. பயங்கரமான. கொடுமையான. கல்நெஞ்சான
दार्वी. வெண்டக்காய். **दावः** காடு. கட்டுத்தீ. சூடு'
दाश्, **स्**. दाने. 1 உ. கொடு. **दास्यन्तेयज्ञभाविताः गी**. 3 12
ஹிம்ஸாயां. 5 ப. ஹிம்ஸி.
दाशः. செம்படவன். **दाशकितवादित्वमधीयत एके**.ब्र.सू. 2.3.42
दाशेयः, **रः**. செம்படவனின் பிள்ளை. [பட்டம். **रामदासः**
दासः. தாஸன். அடிமை. ஊழியன். சூத்திரன். அவன்
दासी. வேலைக்காரி. வேசி. **दास्यं**. ஊழியம்.
दासेरः. பெண் அடிமையின் மகன். சூத்திரன். ஒட்டகம்.
दाहः. எரித்தல். சிவந்தகார்த்தி. ஜ்வரக்கொதிப்பு.
दिगम्बर. வி. திணியில்லாத. **रः**திகம்பர சந்நியாசி. சிவன்
दिग्ध. வி (दिह्) பூசப்பட்ட. விஷமிட்ட. **ग्धः** மை.தைலம்
दिग्धिका. கார்த்தச் சோறு.
दितिः ஸ்ரீ. அஸுரர்களின் தாய். (**दैत्याः**) தக்ஷனின்
दित्सा. கொடுக்க விருப்பம். [பெண். வெட்டல். (दो).
दिधिषुः இரண்டாம் கணவன். **षूः** ஸ்ரீ. புனர்விவாகம்
செய்து கொண்ட விதவை. கல்யாணமான தங்கை
दिधीर्षा. ஆதரிக்க இச்சை. [யை யுடையவள்
दिनं, **नः**. தினம் இரவும் பகலும்-**करः**, **मणिः**, ஸூரியன்
दिव्. क्रीडाविजिगीषाव्यवहार द्युतिस्तुतिमोदमदस्वप्नकान्तिगतिषु.
4 ப. விளையாடு. சூதாடு. பரிஹஸி. களி. பிரகாசி.

இச்சி. வெல். எறி. தாக்கு. **मर्दने**. 1 10 உ. தேய். **परिकूजने**. அழுப்பண்.
दिव्. ஸ்ரீ ஸ்வர்க்கம். **दिविदेवभोगान्**. **गी**. 9 20. பிரகாசம்.
ஆகாசம். **दिविसूर्यसहस्रस्य**. **गी**. 11 12. தினம். அக்னி.
दिवम्. ஆகாசம். ஸ்வர்க்கம். தினம். நாள்.
दिवसं, **सः**. நாள். **दिवा**. அ. பகலில்.-**करः**, ஸூரியன்.
-**अन्धः**, **भीतः** கோட்டான். ஆந்தை. - **कीर्तिः** - அம்
दिवातन. வி. பகலைச் சேர்ந்த. [பட்டன்.சண்டாளன்.
दिव्य. வி. திவ்யமான. தேவதை, தேவலோக ஸம்பந்த
மான. அழகான.-**चक्षुस्**. வி.தைவத்தனமான திருஷ்டி
யுள்ள. **नं**. மனிதர் கண்ணுக்குப் புலப்படாமல்
காணும் சக்தி.
दिश्. अतिसर्जने. 6 உ. கொடு. இடங்கொடு. குறி. காட்டு.
கட்டளையிடு.
दिश्. ஸ்ரீ. **शा** திசை. திக்கு. ஸூசனை. மாதிரி.
दिष्ट. வி. வர்ணித்த. **यत्पुण्यफलंप्रदिष्टं गी**. 8 28. **ष्टः** காலம்.
दिष्टम्, **ष्टिः** விதி. அத்ருஷ்டம்.-**अन्तः** காலமுடிவு. சாவு.
दिष्टया. ன. அத்ருஷ்டவசமாக.
दिह्. உபचये. 2 உ. விருத்திசெய். பூச. மையிடு. रुधिरप्रदि-
ग्धान्. **गी**. 3 5 கெடு. தீட்டாக்கு.
दी. क्षये. 4 आ. கூயி (दीनदशा)
दीक्ष. मौण्ड्येज्योपनयननियमव्रतादेशेषु. । आ.+பூணூல் போடு.
தீக்ஷை செய்வி. யக்ஞம் செய். கூஷவரம் செய்து
கொள். தன்னடக்கத்தைப் பழக்கிக்கொள்.
दीक्षा. தீக்ஷை. வைதிக க்ருத்தியத்திற்கு போக்யதை
யடைதல். உபதேசம் பெறல்.
दीक्षितः. தானே மூதாதைகளோயக்ஞம் செய்திருத்த
दीदिविः. சப்தம். [லானவன்.
दीधितिः. ஸ்ரீ. கிரணம். ஒளி. ஜபம்.
दीधी. दीप्तिदेवनयोः. 2. आ. பிரகாசி. தோன்று.
दीन. (दी) வி. ஏழையான. இரங்கத்தக்க. தயருற்ற.
दीनः ஏழை. (**दीनदयालु**).
दीनारः. பொன் காணயம். சுகை.
दीप्. दीप्तौ. 4 आ. பிரகாசி. (दीपे) எரி. விருத்திசெய். பிர
சித்தமாகு. கோபம் கொண்டிரு.
दीपः. தீபம்.-**आराधने** விக்ரஹத்திற்கு முன் விளக்கைச்
சுற்றி வணக்கல்.
दीपक. வி. தூண்டுகிற. ஜீர்ணம் செய்கிற. சிறப்பிக்கிற.
दीपन. வி. ,, **नम्**. மஞ்சள். ஜீர்ணம் செய்யும் மருந்து.
दीपिका. விளக்கு. விளக்கம். தீபிகை. (**तर्कदीपिका**).
दीप्त. வி. கொளுத்தின. பிரகாசிக்கிற.-**किरणः** ஸூரியன்.
दीप्तिः. ஸ்ரீ. ஒளி. அழகு.
दीर्घ. வி. நீர்க்கமான. நீண்ட. நீடிக்கிற. ஆழமான
(**दीर्घालोचना**) - **दर्शिन्**. வி. முன்யோசனையுள்ள. பு.
பருந்து-**देहिन्** பெருச்சாளி.-**निद्रा**. மரணம்.-**सूत्र**. வி.
மந்தமான. - **मरीचिका** மிளகாய்.

14

दीर्घिका. நீண்டஏரி. கிணறு. **दीर्ण**(दृ) வி. கிழிந்த.பயந்த.
दु. 1 ப போ. உபதாபे. 5 ப. தபி. **पाप्मानः प्रदूयन्ते**. बृ. 5
24, 3 தவி. பாதையடை.
दुः खु दुःखक्रियायां. 10 உ. தக்கிக்கச் செய்.
दुःख. வி. தயமான. **खम्**. ன. தக்கம். கஷ்டம். **गतिर्दुः**
खं. **गी**. 12 5 பாதை.-**ग्रामः**, **सागरः** - ஸம்ஸார வாழ்க்
கை.-**शील**-வி. கஷ்டத்தில் பழகியிருக்கிற. மூழ்கின.
दुकूलम्. பட்டு. **दुग्ध** (दुह्) வி. கறந்த. - **ग्धम्**. பால்.
दुन्दुभिः. பு. ஸ்ரீ. தக்தபி. பெரியபறை. பு. விஷ்ணு.
दुर्. अ. கெடுதி. கஷ்டம். ஸூசகம். - **अतिक्रम**, **अत्यय**
வி.வெல்லமுடியாத. **ममायादुरत्यया**. **गी**. 7 14.-**आग्रहः**
மூர்க்கப் பிடிவாதம். - **आधर्षः** வி. அசைக்க முடியாத
-**इतम्**. பாவம். கெடுதி. **यत् किञ्चिदुरितंमयि स**.-**गं**, **गः**
கோட்டை. இடுக்குவழி. **दुर्गेदृष्टं**. क. 4 14 கஷ்டம்,
ஆபத்த मश्चित्तः सर्वदुर्गाणि. **गी**. 18 58.-**गा**. பார்வதி.
-**गतिः**. ஸ்ரீ. தர் அநிர்ஷ்டம். கஷ்டமான நிலை. கர்
கம். - **जनः** தஷ்டன்.-**जातम्**. தாநிர்ஷ்டம். அக்கிர
மம் - **दर्श**. வி. பார்க்கக் கடினமான. **सुदुर्दर्शमिदं**
गी. 11 52. - **दिनम्**. மேகம் நிறைந்த நாள்.-**निमित**.
வி. அஜாக்ரதையாய் வைக்கப்பட்ட. - **भिक्षं** - தர்ப்
பிக்ஷம். பஞ்சம். இல்லாமை.-**योधन**. வி. வெல்ல
முடியாத.-**लभ** வி அடையமுடியாத.பிரியமான.சிறந்த
-**ललित**. வி. சீராட்டிக்கெடுத்த. திருப்தி செய்விக்க
முடியாத.-**विपाकः** பூர்வஜன்மத்திலும் இந்த ஜன்மத்
திலும் செய்த கர்மபலன்.
दुह्. हिंसायां. 1. ப. கொல்.
दुह् उक्षेपे. 10 உ. மேலே எறி. ஊஞ்சலாடு. ஆட்டுவி.
दुष्. वैकृत्ये. 4 ப. பிசகியிரு. அசுத்தமாயிரு. பாவம் செய்.
கெடுக்கப்பட்டிரு. விசுவாஸமற்றிரு.
दुश्च्यवनः. இக்ஷ்வாகு. **दुश्च्यवनः** प्रतनापादु उ.
दुष्ट. வி. தஷ்டையான. அழிந்த. தோஷமுள்ள.
दुह. अदने. 1 ப. ஹிம்ஸி. प्रपूरणे. பால்கற. **दुग्धदोहाः** क. 1
दुहितृ. ஸ்ரீ. பெண். [8 பிழிக்கெடு. கொடு.
दू. परितापे. 4 आ. தன்பமடை. சோகி. தன்புறுத்த.
दूतः தூதன். श्रीरामदूतः. रा. अ. **दूतिका**, **ती**. ஸ்ரீ.
दून. வி. தன்பப்பட்ட. **दूर**. வி. தூரமான. **रम्**. அ.
தூரம். ஆழமாய். முழுதும். மிக அதிகமாய். **दूरेण** -
ञ्चरं,-**गो** 2 49 **दर्शन**, **शिन्**. பு. தீர்க்கதரிசி. முன் யோ
சனை யுள்ளவன். இராஜாளி.
दूर्वा. அருகம்புல். **दूर्वा दुःखम्र नाशिनी**. ना.
दूषणम्. (दुष्) கெடுத்தல். அவமரியாதை செய்தல்.
दूषिका. கண்புளிச்சை. [தோஷம்.
दूषित. வி. தூஷித்த. உருகுலைத்த. நிந்தித்த.
द्. आदरे. 6 आ. பூஜி. மரியாதைசெய். மதிப்புவை. இச்சி

IN41460-031 10/02/2010 © Institut Français de Pondichéry ifpindia.org

दढ. वि. திருடமான. உறுதியான. சலிக்காத (दृढभक्ति) அதிகமாக. **इष्टोसि मे दृढमिति.** गी. 18 64 நிச்சயமான (दृढव्रतं) பலமான. (दृढगात्रं).

दृतिः स्त्री. நீர் வைத்துக்கொள்ளப்பை. தோல். துருத்தி.

दृप्. हर्षमोहनयोः. 4 प. களித்திரு. கர்வித்திரு. மூடாய், : பைத்தியமாயிரு **सन्दीपने.** 1 प. 10 उ. தீமூட்டு.

दृभ् ग्रन्थे. 6 प. கட்டு. சேர். ஒழுங்குபடுத்து. = भये सन्दधे च 1 प. 10 उ. பயப்படு.

दृश्. प्रेक्षणे. 1 प. தர்சி. போய்ப்பார். அறி. ஞானதிருஷ்டியால் பார்.மதி. ஆராய். **णिच्.** காட்டு. **दर्शयदेवरूपं.** गी. **दृश्.** वि. பார்க்கிற. **स्त्री.** பார்வை. கண். ஞானம். [11 45.

दृश्वन्. वि. (பதமுடிவில்) பார்க்கிற. அறிகிற. பரிசயமுள்ள.

दृष्ट. वि. பார்க்கப்பட்ட. அனுபவித்தறிந்த. தீர்மானித்த.

दृष्टान्तः. உதாஹரணம். ஓர் அலங்காரம். சாவு.

दृष्टिः. स्त्री. பார்வை. கண். (**दृष्टिदोषः**) ஞானம். **दृष्टिर्ऽमतिः** ऐ. 5 2. **विक्षेपः** கடைக்கண் பார்வை.

दृह्, स्थ्. वृद्धौ. 1. प. உறுதியாயிரு. வளர்.

दृषद्. கல். அம்மி. **-उपलः.** குழவி.

दृ. भये. प. 1 பயப்படு. **विदारणे.** 9. प. கிழி. பகு.

दे. पालने. 1 आ. ரக்ஷி. **देव.** देवने. 1 आ. வீளையாடு. அழு.

देव. वि. தேவலோகஸம்பந்தமான. பிரகாசிக்கிற. **यज्ञस्य देवं.** आ. **वः** पु. தேவதை. பிராம்மணன். அவனைத் தெரிவிக்கும் பட்டம். (कृष्णदेवः) ராஜன். மேகம். **वं** இந்திரியம். **नैनद्देवा आप्नुवन् ईं.** 4. **-तालं** தேவதாளமரம் **-नागरी** ஸம்ஸ்க்ருத அக்ஷரம் - **मातृकः** மானவாரி நிலம் - **यजनं** யக்கியசாலே. **ता.** தேவதை. தெய்வம்.

देव ऋषिः पु. நாரதர். **देवी.** स्त्री. [லீக்ரஹம்.

देवानांप्रियः மூடன்.

देवरः, देवृ. पु. மைத்துனன். (கணவனின் சகோதரன்)

देवलः. அர்ச்சகன். [காட்டி. **-कालं** अ. ஸமயோசிதமாய்.

देशः. தேசம். இடம். - **कः** தேசாதிபதி. குரு. வழி

देशिकः. குரு. வழிகாட்டி. வழிப் போக்கன்.

देशीय. वि. உள்ளூரான. தேசத்தைச் சேர்ந்த.

देश्य वि. தேசத்தைச் சேர்ந்த **श्यः** பார்த்த ஸாக்ஷி.

देह. हं தேகம். **-जः** பிள்ளை. **-जा.** பெண். **-भाज्, भृत्.** पु. பிராணி. **देहभृतांवरः.** गी. 8 4. **-यात्रा.** சாவு. உணவு.

देहिन्. पु. பிராணி. மனிதன். **देहिनोऽस्मिन्.** गी. 2 13 17ல் 2. ஜீவன். **नवानि देही.** गी 4 22.

देहलिः, ली. स्त्री. வாயிற்படி. ரேழி. திண்ணை.

दै. शोधने. 1 प. சுத்தி செய். சுத்தமாக்கப்பட்டிரு.

दैतेयः, त्यः. அஸுரன். ப்ரஹ்லாதஸ்திதேயானां. गी. 10 30

दैन, निक, नन्दिन. वि. தினந்தோறும்.

दैनं, न्यं. எளிமை. இல்லாமை. துக்கம்.

दैर्घ्यं. நீளம். நீட்டு.

दैव. वि. தேவஸம்பந்தமான. **वः** யாகத்தில் புரோஹிதனுக்குப் பெண்ணைக் கொடுத்தல் **वं** சடங்கு. விதி. அத்ருஷ்டம். தெய்வம். **-अधीन, आयत्त.** वि. விதியை கதியாயுடைய. **-कोविदः, चिन्तकः** சோதிடன் **-वाणी** ஸம்ஸ்க்ருத பாஷை. **-ज्ञा** குறி சொல்லுபவள்.

दैवतस्. अ. அதிர்ஷ்ட வசமாய். தைவாதீனமாய்.

दो. अवखण्डने. 4 प. வெட்டு. பகு. அற.

दोग्धृ. पु. பால்கறப்பவன். **दोग्धागोपालनन्दनः.** गी. अ.

दोग्ध्री. கறவைப்பசு. **दोग्ध्री धेनुः** उ. [கன்று.

दोलः. ஊஞ்சல். டோலி. = **ला** பல்லக்கு. ஸந்தேகம்.

दोषः. தோஷம். குறை. குற்றம். **-ज्ञः** ஞானி. வைத்தியன்.

दोषाः स्त्री. கை. இருள். अ. இரவில். **-तन.** वि. இரவு ஸம்பந்தமான.

दोस्. पु. கை **-युद्धं** இருவர் போராட்டம். [பால். பாற்குடம்.

दोहः, हनं. கறத்தல். ஒன்றைக்கறந்து லாபமடைதல்.

दोहदः, दं கர்ப்பிணியின் விருப்பம். இச்சை. கர்ப்பம்.

दौहृदम्, हृदम्. ,, ,, [त्री. स्त्री.

दौवारिकः. வாயிற்காப்போன். **दौहित्रः** பெண்ணின் மகன்.

द्यविद्यवि. காளுக்கு நாள். **मिनीमसि द्यविद्यवि.** स.

द्यु. अभिगमने. 2 प. நோக்கிச் செல். தகை.

द्यु. न. ஸ்வர்க்கம். ஆகாசம். நாள். ஒளி.

द्युत्. दीप्तौ. 1 आ. பிரகாசி.

द्युतिः. स्त्री. ஒளி. சோபை **दीक्षानलार्कद्युतिमप्रमेयं.** गी. 11 17

द्युम्न செல்வம். காந்தி. **द्युम्नोदास्त्वमसि** ना.

द्यूत. तः வீளையாட்டு. சூது. **द्यूतं छलयतां** गी. 10 35.

द्यौ. न्यकरणे. 1 प. நிந்தி.

द्यौ. स्त्री. ஆகாயம். சுவர்க்கம். **पृथिवीमुतद्यां.** स.

द्रढिमन्. पु. அழுத்தம். உறுதி. திருடப்படுத்தல். **काय द्रप्स, प्सः,** துளி. **प्स्यं** நீர்கலந்த மோர். [மாக்கல்.

द्रं. गतौ. 1 प. ஓடு.

द्रव (द्रु) वि. ஓடுகிற. கசிகிற. உருகிய.

द्रवः. पु. திரவம். அசைவு. ஓடல். ரஸம். வீளையாட்டு.

द्रविडः. पु. தக்ஷிணகிழக்குக்கரைத் தேசம். அஞ்ஜனம்.

द्रविणं. தனம். द्रविणञ्च मे. च. 5 பலம். இச்சை.

द्रव्यं. திரவியம். தனம். பண்டம். **-आदेशः** மனிஆர்டர்.

द्रष्टृ. पु. திரஷ்டா. ஞானி. நியாயாதிபதி.

द्रा. कुत्सायांगतौस्वप्नेच. 2 प. + 2 ஓடு. தூங்கு.

द्राक्. अ. விரைவாக. **द्राक्षा.** திராக்ஷை

द्राघ्. सामर्थ्ये, आयामे. 1 आ. ஸமர்த்தனாயிரு. நீட்டு.

द्राक्ष. घोरवाशिते. 1 प. கோரமாய்ச் சப்தி.

द्राघीयस् (दीर्घ) वि. சற்று நீளமான.

द्रापः. மண். விண். மூடன். சிவன். **द्रापे अन्धसस्पते.** रु. 21.

द्रावः. (द्रु) பறப்பு. வேகம். ஓட்டல். உருக்கல்.

द्रावकः. நிராவகம். சந்திரகாந்தக்கல். திருடன். திறமை

द्रावणं. பறக்கடித்தல். உருக்கல். வடிகட்டல். [சாலி.

द्रु. गतौ. 1 प. ஓடு. **अभिमुखा द्रवन्ति.** गी. 11 28 மேல்விழு. தகை. உருக்கு. கசி.

द्रुत. वि. ஓடின. வேகமான. மிருதுவான. **तं** अ. விரை

द्रूण. गतिहिंसाकौटिल्येषु. 6 प. போ. கொல். வளை. [வில்.

द्रुम. மரம். **सुरद्रुमतले.** रा. अ.

द्रुह्. जिघांसायां. 4 प. த்ரோகம் செய். பகைகொள்.

द्रुं. हिंसायां 9 प. ஹிம்ஸி. **द्रेक.** शब्दोत्साहयोः. 1 आ சப்தி.

द्रें. स्वप्ने. 1 प. தூங்கு. [களிப்பைக் காட்டு.

द्रोणः, णं. பதக்கு. पु. ஏரி. மேகம். அண்டங்காக்கை. மரம். தேள். न. இறைச்சால். மரத்தொட்டி. **-पात्रं,** தொன்னை.

द्रोणिः, णी. स्त्री. தோணி. சால். ஏரி. பள்ளத்தாக்கு. அள

द्रोहः. த்ரோகம். பகை. தீங்கு. கலகம். [வ. 128 சேர்.

द्वन्द्वम्. இரட்டை. ஆண்பெண், ஸுகதுக்கம் போன்ற விருத்த தர்மங்கள். **द्वंद्वातीतः.** गी. 4 22. சண்டை. சந்

द्वन्द्वः. ஸமாஸவிசேஷம். **द्वन्द्वः समासि** गी. 10. 33 [தேகம்.

द्वय. वि. இரட்டையான. இருவிதமாக. **यं.** न. இரட்டை.

द्वयस, सी. (பதமுடிவில்) वि. எட்டுகிற. (**जानुद्वयस**).

द्वापरं, रः. துவாபரயுகம். சங்கேதம்.

द्वार्, रं. த்வாரம். வாயில். **पुरमेकादशद्वारं** क. 5 1 தேகத் த்வாரம். **नवद्वारे पुरे देहे.** गी. 5 13 8ல் 12. வழி. **नरकस्येदं द्वारं.** गी. 16 21 கதவு. உபாயம். **-स्थः.** வாயில்காப்போன்.

द्वि. இரண்டு. பதமுதலில் द्वा என்று மாறும். (**द्वादश**) **-जः** முதல் மூன்று வர்ணத்தைச் சேர்ந்தவன். பல். அண்டஜப் பிராணி. **-जपतिः** சக்ரதன். **-जिह्वः.** பாம்பு. கோட்சொல்லி. **-पः, रदः** யானை. **द्विरदक्रीडाः.** आ.

द्वितयं. இரட்டை. **द्वितीय.** वि. இரண்டாவதான. **यः.** पु. தோழன். **या.** மனைவி. தோழி. த்விதியை.

द्वित्वं. இரட்டித்தல். இரட்டை. இரட்டிப்பு. **द्विस्.** अ. இரு

द्विष्. अप्रीतौ. 2 उ. த்வேஷி. **द्विष्, षत्.** சத்ரு. [முறை.

द्वीप्, पः. த்வீபம். நீவு. ஜம்பூ த்வீபே आ.

द्वेषः. பகை. **षिन्, ष्टृ.** पु. பகையாளி.

द्वैतं. இருமை. ஜீவன் வேறு பிரம்மம் வேறு என்று சொல்லும் மதம்.

द्वैधं. இருமை. பிரிவு. விரோதம். வித்தியாசம். சந்தே

द्वैपायनः. வியாஸர். [கம். **छिन्द्वैधायतात्मानं.** गी. 5 25.

द्वैमातुरः. கணேசர்.

द्रूं. संवरणे अंगीकृतौ च. 1 प. மூடு. அங்கீகரி.

ध

धक्. नाशने. 10 उ. அழி. **धटः** திராக்ஷ.

धटिन्. வியாபாரி. **धत्तूरः** ஊமத்தை.

धण्. शब्दे. 1 प. சப்தி. = **धन्.** 1 प. धान्ये. 3 प. பலன்கொடு.

धनम्. சொத்து. பிரிய, மதிப்புடைய வஸ்து. (**पुत्रधनम्, तपोधनं**) முதல் பணம். **-अधिकारिन्.** பொக்கிஷத்தலை வன். பிள்ளை. **-जयः.** அர்ச்சுனன். அக்கினிஹோத்ரவாயு **-पतिः** குபேரன். **-दः** தயாரு. **-प्रयोगः.** வட்டிக் குவிடல்.

धनिष्ठा. அவிட்டம். **धनीयक्.** தனியா. **धनुस्.** न. வில்.

धन्य. वि. பாக்கியம் பெற்ற. அதிர்ஷ்டமுள்ள. (**धन्योस्मि**)

धन्यः. தனிகன். ரஸ்திகன். **धन्वन्तरिः** தேவவைத்தியன்.

धन्व्. गतौ. 1 प. போ. **धन्वन्.** पु, न. பாலிவனம்.

धम्मलः, मिलः, लुः ஸ்த்ரீகளின் பின்னியகூந்தல். கோ

धरणिः, णी. स्त्री. धरा, धरित्री. பூமி. [டாலி முடிச்ச.

धर्मः. தான தர்மம். மதம். மதாசாரம். (**वर्णाश्रमधर्मः**) சட்டம். நியாயம். **धर्मसंस्थापनं.** गी. 4 7 லக்ஷணம். யமன். **-अधिकरणं.** நியாயபரிபாலனம். **-अरण्यं** தபோவனம். **-क्षेत्र.** இந்தியா. குரு க்ஷேத்ரமைதானம். **धर्मक्षेत्रेकुरुक्षेत्रे.** गी. 1 1. **-चारिणी** தர்மபத்தினி. **-ध्वजः.** வெளி வேஷத்தால் பிழைப்பவன். **-राजः** யமன். யுதிஷ்டிரன். **-शाला.** தர்மசாலே (சத்திரம்) நீதிஸ்தலம். **-स्थः**

धर्मिष्ठ. वि. தர்மிஷ்டனான. தருமகுணமுள்ள. [நீதிபதி.

धर्म्य. वि. நியாயமான. **धर्म्याद्धि युद्धात्.** गी. 2 31.

धर्षः. தணிவு. திமிர். நீமை. மீறல். கெடுத்தல். எதிர்த்தல்

धर्षिणी. வேசி. **धवः** (धू) கணவன். (विधवा).

धवल. वि. வெளுப்பான. **मुक्ताविद्रुम ··· धवल स** அழகான. **-मृत्तिका** சிமைச் சுண்ணும்பு. **ला.** स्त्री. சுக்தீ. [சிறி.

धवित्रं. யாகத்தினுபயோகிக்கும் விசிறி. மான் தோல்வி

धा. धारणपोषणयोर्दानेच. 3 उ. வை. **तस्मिन्मयंधामि.** गी. 17 3 நாட்டு. **मय्येवमन आधत्स्व.** गी. 12 8 கொடு **तामेवविद्धाम्यहं** गी. 7 21 உண்டாக்கு. செய். வகி. எடு. எற்றுக்கொள். உடைத்தாயிரு. தாங்கு. [7 26 2.

धा. (பதமுடிவில்) இத்தனே மடங்கு. **सएकधाभवति.** ना.

धातुः. தாது. மூலவஸ்து. விணப்பகுதி. (**धातुपाठः**) ஜீவன். உலோகம்.

धातृ. पु. பிம்மா. சிருஷ்டிப்பவன். ஜீவன்.

धात्री. தாய். மாற்றுருத்தாய். தாதி. பூமி-**फलं.** நெல்லிக்காய்.

धात्रेयी. மாற்றுருத்தாயின் மகள். தாதி.

धानं, नी. இடம். (राजधानी) ஆதாரம்.

धानाः स्त्री. தானியம். தனியா. பொரி.

धान्यं. தான்யம். அரிசி = **-उत्तमः. -मायः** தான்யவியாபாரி.

धामन्. न. இடம். तद्धाम परमं मम. गी. 8 21 பிரதாபம் காந்தி. देवानां धाम नामासि. स.

धारः மழை. பனி. எல்லை.

धारणं (द्व) கடன்பட்டிருத்தல். மனதில் தரித்தல் [விதி.

धारणा. தாரணை. ஸமாதி. ஞாபக சக்தி. (धारणाशक्तिः)

धारा. இடைவிடாத்திரவப் பெருக்கு. (तैलधारा) தொடர்ச்சி ஒன்றின் நதனி. (असिधारावतं) குதிரையின் நடை. **-यंत्रं.** [நீர் யக்திரம். ஊற்று.

धारिणी. பூமி.

धाव्. गतिशुद्धयोः 1 उ + ஓடு. **मृत्युर्धावति.** तै. கெருங்கு. தகை. கழுவு. வெளுக்கடி. மெருகிடு.

IN41460-032 10/02/2010 © Institut Français de Pondichéry ifpindia.org

धावकः. वर्ण्णन. **धावल्यं**. वेलुப்பு.
धि. धारणे. 6 प. उடைத்தாயிரு. பிடி.
धिः. (பதமுடிவில்) இருப்பிடம். (**जलधिः, इषुधिः**)
धिक्क. अ. நிந்தனை, வெறுப்பு, ஸ்மசகம். **धिक्कलम्**. रा.
धिक्कारः. நிந்தனை.
धिक्ष्. संदीपन क्रेशन जीवनेषु. 1. आ. தீமூட்டு.தளர்ந்திரு. வசி.
धिन्व्. प्रीणने. 1 प.களிப்பி. திருப்திசெய் **धिष्** 3 प. சப்தி.
धिषणः. பிருகஸ்பதி. **णम्**. வஸ்தி. **णा**. அறிவு. வரத்தை.
धिष्ण्यः.யாகக்குண்டம். **वेदिर्यमेधिष्ण्याश्च**.च.15. [தகி.பூமி
धिष्ण्यं. வீடு. இடம். நக்ஷத்திரம். கெருப்பு.
धी. आधारे. 1 आ. பிடி.
धीः स्त्री. அறிவு. **धियो यो नः**. स. ஜபம். சாஸ்திரம்.
धीर. वि. தைரியமுள்ள. பலமுள்ள. **रः** पु. ஞானி. **धीरस्तत्रनमुह्यति**. गी. 2 13. பலவான்.धीரोदाराय. रा.मं. ஜீவன்.
धीवरः. செம்படவன். **धु**. कंपने. 5. उ. குலுக்கு.
धुक्ष्. सन्दीपन क्रेशन जीवनेषु. 1 आ. தீமூட்டப்பட்டிரு. கலை
धुत. वि. அசக்கின. விட்ட. கைவிட்ட. [த்திரு.வசி.
धुनिः, नी. स्त्री. நதி.
धुर्. स्त्री. தகத்தடி. சுமை. வேலை. உச்சி. பொறுப்பு.
धुरन्धरः. முக்கியஸ்தன். காரியவாதி. சுமக்கும் பிராணி.
धुरा. சுமை. **धुरीण, य, धुर्य**=**धुरन्धर**.
धू. कंपने विधूनने 1 5 9 10 उ. 6 प. குலுக்கு. உதறு. **यद्विधूनुते**. वृ. 1 1 2. குலுங்கச்செய். அழி. ஒதுக்கு. **ज्ञाननिधूतकल्मषाः** गी. 5 17 தூண்டு. ஹிம்ஸி. தீமூட்டு. விசுறு.
धूप. सन्तापे. + 1 प காய்ச்சு. காய்ச்சப்பட்டிரு. பாஷாயாம் दीप्तौच.10 उ.பேச. பிரகாசி.வளர்.மறை,வாசனையூட்டு.
धूपः. தூபம். சாம்பிராணி. வாசனைப் பொருள். புகை.
धूमः. புகை. **धूमेनाव्रियते वह्निः**. गी. 3 38-**केतुः**. தூமகேதுவால் நக்ஷத்திரம். அக்கினி-**ग्रहः** - ராகு.-**ध्वजः**.கெரு ப்பு-**पत्रं**. புகையில்ல-**लता**. சுழலும் புகைக்கூட்டம். -**योनिः**. மேகம்-**शकटम्**. புகைவண்டி.
धूम्या. கனத்த புகை.
धूम्र. वि. புகை நிறமான. சருப்பும் சிவப்பும் கலந்த-**कः** धूर्. हिंसागत्योः. 4 आ. கொல். போ. [ஓட்டகம்.
धूर्धर. वि. पु.=**धुरन्धर**.
धूर्त. वि. வஞ்சகமான, துஷ்டனான. **र्तः** காதலன்.
धूलिः, ली. स्त्री. தூள்.
धूसर. वि. சாம்பல் நிறமான.**रः**:கழுதை.எண்ணைக்காரன்.
धृ. धारणे. 1 10 उ. பிடித்திரு. சும. கடன்படு. கைப்பற்று. अवध्वंसने. அழி. உடைத்தாயிரு. வை. பகு ...ளை இரு. பிழைத்திரு. **यावद्धियते सादीक्षा**. ना. தங்கு.தொர்ந்திரு. தாங்கு. **धरणीलोकधारिणी**. உ.டு. **शुक्लाम्बरधरम्**. आ.
धृतिः स्त्री. தைரியம். **धृतिं न विन्दामि**. गी. 11 24. திருப்தி. களிப்பு. தன்னடக்கம். வைத்திருத்தல்.
धृज्, ञ्ज्. गतौ. 1 प. போ. **धृष्**. 1 प. சேர்ந்துவா. ஹிம்ஸி. உறுதியா யிரு. **प्रागल्भ्ये**. 5 प. தைர்யமாயிரு. கர்வித்திரு. **प्रसहने** 1 प, 10. उ. ஹிம்ஸி. வெல். தகை. **गन्धद्वारां दुराधर्षां**. आ.
धृष्ट. वि. தைரியமான. முரடான. **ष्टः** पु. விசுவாஸ மற்ற கணவன், காதலன். **ष्टा**. கீழ்படியாத மனைவி.
धृष्णु. वि. தைரியமான. வெட்கங் கெட்ட.
धे. पाने. 1. प. உறிஞ்சு. குடி. முத்தமிடு.
धेनुः. स्त्री. பசு. பூமி-**कम्**. பசுக்கூட்டம்.
धैर्यम्. தைரியம். உறுதி.
धोर्. गतिचातुर्ये. 1 प. போ. ஸமர்த்தனாயிரு.
धोरणिः, णी. தோரணி. தொடர்ச்சி.
धौत.(धाव्)தோய்த்த.சுத்தமான.பிரகாசமான-**तं**.வெள்ளி.
धौरेयः தலைவன். மூட்டை சுமக்கும் பிராணி. குதிரை.
ध्मा. शब्दाग्निसंयोगयोः. 1 प. ஊது. **शंखान्दध्मुः** गी. 1 18 எறி. மூச்சுவிடு. தூண்டு தீமூட்டு.
ध्माकारः. தட்டான். **ध्मात**. वि. உப்பின. கர்வித்த.
ध्याने. தியானம். நிஷ்டை. ஸமாதி.
ध्यै. चिन्तायाम्. 1. प. ஸ்தா நினை. (**ध्यानम्**).
ध्रज्. गतौ. 1 प. போ. **ध्रण्**. शब्दे 1 प. சப்தி. பறையடி.
ध्रस्. उञ्छे. 1 9 10 प. பொறுக்கு.
ध्राक्ष्. 1 प. இச்சி. சப்தி. **ध्राघ्**.सामर्थ्ये. 1 आ. சக்தனாயிரு.
ध्राड् विचरणे. 1 आ. வெட்டு. கிழி.
ध्रिज्. 1 प போ. **ध्रु**. स्थैर्ये. 1 प ஸ்திரமாயிரு. போ.
ध्रुव. वि. ஸ்திரமான. சரச்வதமான. **कूटस्थ मचलं ध्रुवम्**. गी. 12 3 தாரணை சக்தியுள்ள. நிச்சயமான. **ध्रुवोस्त्रैयुः** गी. 2 27. [பல்லவி. காலம்.
ध्रुवं. ஆகாசம். ஸ்வர்க்கம். **वः** துருவ நக்ஷத்திரம்.
ध्रुवा. யாக அகப்பை. **ध्रुवाश्चमैवैशानरः च** 18.
ध्रै. तृप्तौ. 1. प. திருப்தியடைந்திரு.
ध्वंस्. अवस्रंसनेगतौ च. 1 आ. + கீழே விழு. நசி. தூளாய்ப் போ. நிராசையாய் விடு. போ.
ध्वंसः. துவம்ஸம். நாசம். அழிவு. மறைவு.
ध्वज्. ञ्ज्. 1 प. போ.
ध्वजः கொடி. (**ध्वजारोहणम्**) சின்னம். வியாபாரக் குறி. முக்கியஸ்தன்.
ध्वजिन्. पु. தேர். பாம்பு. பிராம்மணன். **नी**, சேனை.
ध्वन्. अव्यक्तशब्दे. 1 प. 10 उ. + சப்தி. ரீங்காரமிடு. கர்ஜி.
ध्वनः, निः, नितम्, ध्वानः: சப்தம். கீத ஒலி.
ध्वङ्क्षः. காக்கை. யாசகன். **ध्वान्तम्**. இருள்.

न

न. अ. அல்ல. இல்லை. (**न-एकम्**=**अनेकम्**).
नकुलः கீரிப்பிள்ளை. **नक्क्**. नाशने. 10 उ. நசி.
नक्तम्. இரவு அ. இரவில். **मधुनक्तमुतोषसि**. आ. **-चरः** பேய்.

नक्तः.முதலை.மகர ராசி.[அசுரன்.திருடன்.**नक्तञ्चरद्भ्यः**रु.]
नक्ष्. 1 प. போ.
नक्षत्रम्. நக்ஷத்திரம். முத்து. முத்தமாலை-**दर्शः**. வான சாஸ்திரி. சோதிடன். - **सूचकः**. நன்கு அறியாத சோதிடன்.
नख. 1 आ. போ. **नखम्, खः, खरम्, रः**. நகம். பறவை நகம்.-**आयुधः**. காக்கை. புலி.
नगः. மலை. மரம். செடி. சூரியன். **नगरम्, री**. நகரம்.
नगर पालन सभा. முனிஸிபாலிடி. கார்ப்பொரேஷன்.
(ना) नचिकेतस्. पु. அக்கினிவித்யையை யறிந்த ஓர் ருஷி. அக்கினி योऽग्निनाचिकेतं. आ.
नज्. 1. आ. வெட்கப்படி. கூச்சங்கொள்.
नञ्. वि. (**नज्**) நிர்வாணமான. **ञ्**: நிருவாணயதி. **नग्ना** मानमत्त स्त्रीगी. 10 வயது கன்னிகை.
नट्. नाट्ये. 1. प. + கடி கடனமாடு. 10 उ. பாஷாயாं. பேசு.
नटः. கூத்தாடி. - **वरः, पतिः**, ஸ்ரீத்திரதாரன்.[வீளங்கு.
नटी நடிப்பவள். ஸ்ரீத்திரதாரனின் மனைவி. வேசி.
नड्म्, ड्: கொறுச்கை.
नड्वलम्, ला. கெட்டகோரை நிறைந்த இடம்.
नत (नम्) வி. வளைந்த. வணங்கின.
नतिः. स्त्री. வளைவு. வணக்கம். முழந்தாளிடல்.
नद्. अव्यक्तेशब्दे. 1. प. சப்தி. **सिंहनाद्**. गी. 1. 12. இடி முழங்கு. கர்ஜி. இறைச்சலிடு. 10 उ. பேசு. பிரகாசி.
नद्:. சிறு நதி. ஓடை. கடல். **नदिका**. ஓடை. **नदी**. ஆறு
नदीष्णः, ष्णुः. நதியில் ஸ்நாகம் செய்கிறவன். நதியின்
नद्ध. (**नह्**) வி. கட்டப்பட்ட. [தன்மை யறிந்தவன்.
नन (ना) न्द. स्त्री. நாத்தனார். **ननान्दरि सराज्ञी भव**. उ.
ननु. अ. கேள்வி, ஆக்ஷேபனை, கூப்பிடல் ஸ்மசகம். அல்லவா. உண்மையில்.
नन्द्. समृद्धौ. 1. प. களித்திரு. ஆனந்தி **नन्दाम स**.
नन्दः. ஆனந்தம். ஒர்வீணை.
नन्दन. वि. களிப்பிக்கிற **नः** पु. பிள்ளை. அஞ்ஞானனந்தனம். रा. अ.
नन्दना பெண். **नम्**. न தேவலோகத்திலுள்ளசோலை.
नन्दा. களிப்பு. செல்வம். நாத்தனார்.
नन्दिः पु. स्त्री. களிப்பு. पु. ஸ்த்திரதாரன். விஷ்ணு. சிவன். சிவகிங்கரன். न. சுதாடல். [ரதாரன்.
नन्दिन्. வி. களிப்பிக்கிற. களிக்கிற. पु. பிள்ளை. ஸ்த்தி
नन्दिनी. பெண். நாத்தனார். துளவி. காமதேனு.
नपुंस्. पु. **सकम्, कः**. நபும்ஸகன். பேடி. பயங்காளி
नपुंस कं. நபும்ஸகலிங்கம்.
नप्तृ. पु. பேரன். **व्यासम् वसिष्ठ नप्तारम्** आ.
नभ्. हिंसायामभावे च. 1 आ. ஹிம்ஸி. கிழிக்கப்பட்டிரு.
नभस्. न. ஆகாசம். **नभश्पृथिवीम्**. गी. 1 9 மேகம் **नभोमांसानि**. वृ. 1 1 1 நீர். ரோவி. पु. மழைகாலம். சிராவண மீ. **नभश्च नभस्यश्च वार्षिका वृतू श्रु**

नभस्यः. புரட்டாசி. **स्वत्** पु. காற்று.
नम्. प्रह्वत्वे . शब्दे च 1 प + வணங்கு. (**नमस्**) வணக்கம். சப்தி.
नमस्. अ.வணக்கம்.-**कारः**வந்தனம்-**वाकम्** अ.கம:எனல்.
नमस्य. वि. வணங்கத்தக்க. **नम्र**. वि. வணங்கின. வளைந்த.
नमेरुः புன்னைமரம். **नय्** 1 आ போ. ரக்ஷி.
नयः (नी) पु. நடத்தை. राजनीति. நியாயம். உபாயம்.
नयनम्. கண். **अनेकवक्त्रनयनम्**. गी. 11 10. அடைவித்தல்.
नरः. மனிதன். **अधिपः** அரசன். **नराणाञ्चनराधिपम्**. गी. 10 24. - **इंद्रः** விஷ்வைத்தியன்.-**मानिका, मनिनी, मालिनी**.
नरकम्, कः நரகம். [புருஷலக்ஷணப் பெண்.
नरी. நாரி. ஸ்த்ரீ.
नर्तः, र्तनम् கர்த்தனம். நடனம். **र्तकः** காட்டியக்காரன். கட்டியக்காரன். நட்டுவ ஆசிரியன்.
नर्द्. शब्दे. 1 प + சப்தி. கர்ஜி. எக்காளமிடு. [ஷம்.
नर्दित. वि புகழ்ந்த.**तः** சூதாட்டத்தில் காயருட்டும் வீசை
नर्मन्. न. வினோயாட்டு. பரிகாஸம்.-**दः, सचिवः, सुहृद्**: पु. பரிகாசத் தோஷன்.
नलम्. தாமரை. - **दम्**. வெட்டிவேர்.
नल्. गन्धे बन्धे च 1 प முகர். கட்டு. பாஷாயாं 10 उ. பேசு.
नलिनम्. அல்லி. தாமரை. **नी** தாமரைச் செடி, குளம்.
नली. கலி என்னும் கந்தம்.
नव. வி. புதிய. (**नवीन**) தக்காலத்திய. - **प्रसूता**. வெகு
नवनीत्री.नीतं.வெண்ணை.[காலங்கழித்துப்பிரஸவித்தவள்.
नवन्. ஒன்பது. - **रत्नं**. முத்து, மாணிக்கம், வைடூர்யம், கோமேதம்,வஜ்ரம்,பவளம்,பத்மராகம்,மரகதம்,நீலம்.
नवीन, व्य. वि. புதிய. **नवतिः** தொண்ணூறு.
नश्. अदर्शने 4 प.+நசி. இழக்கப்பட்டிரு. மறைந்துப்போ.
नश्वर. வி. அழியக்கூடிய. கெடுதியான.
नष्ट. வி. இறந்த. தராசாரமான. பாழாக்கின. - **अर्थ**. வி. ஏழையாக்கப்பட்ட.-**आत्मन्**. வி.ஞானமிராத.நஷ்டாத்மானோ-ऽप्य बुद्धयः. गी. 16 9.
नसा மூக்கு.=**स्या** மூக்காங்கயிறு. **नस्तं** மூக்குப்பொடி.
नह्. बन्धने, 4 उ, கட்டு.
नहि. अ. ஒருக்காலுமில்லை. **नहि कश्चित् क्षणमपि** गी. 3 5.
नाक. वि. சந்தோஷமான **कः**சுவர்க்கம். **नाकस्य पृष्ठमारुक्षत्**.
नाकिन् पु. தேவதை.
नाक्षत्र. **नाक्षत्रिकः** சாந்திரமாதம்.
नागः. பாம்பு. **अनन्तश्चास्मि नागानां**. गी. 10 29. யானை. துஷ்டன். சரீரத்தில் ஓர் வாயு. **गं**. தகரம். ஈயம்.
नागर. வி. நகரத்தில் பிறந்த. நிறமை வாய்ந்த. **रः** நகர வாசி. **रम्** சக்கு.
नाटकं நாடகம். **कः** நடிப்பவன். **नाटिका** சிறு கதை.
नाट्यं அபிநயங்கள் காட்டல். நடித்தல். **त्यः** நடிப்பவன்
नाडिः, डी स्त्री உடல் நாடி. காழிகைகாலம்.
नाडिन्धमः. தட்டான் **नाणकं**. நாணயம்

IN41460-033 10/02/2010 © Institut Français de Pondichéry ifpindia.org

नाथ्, नाध्. याच्योपतापैश्वर्याशीष्यु. 1 प याचि. अलंट्टि. नाथनुकु. आशीर्वदि.

नाथः. नाथन். यजमानन். रक्षणवन्. **नादः**. शब्दम्.

नाना अ. नानाविधमाग. **नानाशस्त्र**. गी. 1 9 इल्लामल्.

नानान्द्रः. नाथनुर् पिल्लै.

नान्दिन्. नान्दियैक् कूरुपवन्.

नान्दी देव्व वणक्कम्. सुखवाழ்த்து. संतोषम्. सेल्वम्.-**मुखम्**. शुभत्तिल् पिरिक्कलैक् कुरित्तुच्.

नापितः. नावितन्. अंपट्टन्. [सेय्युम् सडङ्कु.

नाभिः. भी. पु. स्त्री. नाभि. कॊप्पूழ். (पद्मनाभः) सक्किरत्तिन् कुडम्. इरुश. रडुविडम्. नाथन् **भुवनस्थनाभिः**ना. करुङ् कियपत्र(सनाभिः) राजन्.-**वर्धनं**. नाभिक्कॊडियदुत्तल्.

नाम. अ. पॆयर् मूण्ड, उण्मैयिल्, अदिकमाय्, ऒरुक्काल, अप्पडियानुम्, आश्चरियम्, ज्ञापकम् वरल् सूचकम्. [देशम्.

नामन्. नामम्. पॆयर्. पॆयर्च्सॊल्.-**धेय** पॆयर्. नाम

नायकः. नायकन्. मुक्कियस्तन्. कतानायकन्. **यिका** स्त्री.

नारंगः. नार्त्तमरम्. सिच्सिलि. कामुकन्. प्रियाणि. इरट्टैयाय्प् पिरक्तवन्.

नाराचः. नाराचम्. अंपु. नीर्याणि.

नारा. नीर्. **नारायणः**. नीरै इडमाकवुडैय विष्णु.

नारिकेरः, लः, रिः, लिः, ली. तॆन्नै.-**चुद्रदं** कॊप्परै

नारी. पॆण्. कीर्ति श्रीर्वाक्च नारीणां. गी. 10 33.-**प्रसंगः**. वियभिचरम्.

नालः, लं, लिः, ली. स्त्री. तण्डु. नरम्पु. तामरैक्कॊडि

नाविकः. कप्पलोट्टि. मालुमि. कप्पற் प्रियाणि.

नाव्य. वि. ऒडत्तால् कडक्कत्तक्क. पुकழ்त्तक्क. **व्यं**.

नाशः. नासम्. नाव्. तुक्कम्.कழிवु.தள்ளுपडि. [पुडमै.

नासा. मूक्कु. नासान्यस्तरचारिणी गी. 5 27. तिक्कै

नासिका. मूक्कु. नासिकाग्रे. गी. 6 13. मुन् वङ्गिरुप्पद

नासीरः. मुन्नणियिच् सॆन्नै.मुन्नै सॆल्लुम् वीरन्.

नास्तिकः. कडवुळ् इल्लै ऎन्बवन्.

नि. अ. इழிवु, मुழுमै, (निश्शेषं) अदिकम्, ऒप्पु, तॊडर्च्चि, कूट्टम् ऎदिरिडै सूचकम्.

निश्वासः. पॆरुमूच्च्. मूच्चुविडल्. × उच्छ्वासः.

निः. सरणं. वॆळियै पोगल्. वायिल्. साव्. मुक्ति.

निः सारणं. वॆळियॊट्टल्.

निः. सु. 1 प. पुरप्पडु. **निकटं, टः** समीपम्.

निकरः. कूट्टम्. कट्टु. दानम्. स्तरम्.

निकषः, सः सामॆक्कल्. उरैकल्. अदन्मेल् तेय्क्कप्पट्ट. तङ्कक् कोडु. परीक्षै.

निकषा. अ. समीपत्तिल्.

निकाम. वि. अदिकमाय्. आवलुळ्ळ **मः** इच्चै. [टम्.

निकायः. कूट्टम्. वीडु. तेहम्. परमात्मा. **त्रयः**.इरुपिरि

निकारः, तिङ्कु. अवमर्यादै. कॊल्लल्. पुडैत्तल्.

निकाशः, सः, तोற்றम्. समीपम्. वान अडि.

निकुंजः, ञ्जं कॊडिपडरुम्. पर्त्तल्. **निकुरुंबं**. कूट्टम्.

निकृतिः स्त्री. इழிवु. वञ्चकम्. कॊडुमै.

निकृन्तनं. वॆट्टल्. वॆट्टिङ् करुवि.

निकृष्ट. वि. निकिरुष्टमान. इழிवान. समीपमान.

निकेतः, तनं वीडु. **अनिकेतः स्थिरमतिः. गी. 12 9. तनः**.वॆण्

निक्षिप्. 6 प. पादुकाप्पिल् वै. ऒदुक्कु. कॊडु.[कायम्.

निखन्. 1 प. तोण्डु. पुदै. कडु. कर्ट्टु.

निखर्व. वि. कुள்ळमान. **वै** लक्षकोडि.

निखिल वि. ऎल्लाम्. मुழுदुम्.

निगडः, ङ्. विलङ्कु. यानै कट्टुम् काल् सङ्किलि.

निगद्. 1 प.प्रकटित्तप्पडुत्तु. कूप्पिडु. सॊल्. [दानम्.

निग (गा) दः. जपम्. तुदि. अर्त्तम् तॆरियाद अनुस्

निगम्. 1 प. अडै.. श्वस्त् शान्तिं **निगच्छति. गी**. 9 31. पडि. अऱி. तुழை. तुழைक्कप्पट्टिरु. [तर्क्कम्.

निगमः. वेदम्. वेदवीदि. विवरणम्. मेற்कोள्.

निग्रह्. 9 प. अडक्कु. **मनो दुर्निग्रहं चलं. गी**. 6 35 **ह** निगृह्य **म्युत्सृजामिव. गी**. 9 19. तण्डि. × **अनुग्रह्** वॆल् निगृहीतिः **गी** 3 33. कैप्पट्रु.

निग्रहः किऱैयिडल्. अऴிवु. कुऱैवु. [पट्ट.

निघण्टुः निघण्टु. अकरादि. **निघ्न**. वि. कॊल्लप्पट्ट. उट्

निचुलः. नॆरुच्सिल् सॆडि. मेलाडै. [डाक्कु.

निचोलः. पडुक्कैयऱै. पल्लक्किन् मेल् तिरै. मूट्

निज्.शौचपोषणयोः3उ.कழுवु. सुत्तिसॆय्यप्पट्टिरु.पोலி.

निज. वि. तन्नुडैय. सुदेयिन. उळ्ळ्यान.

निज्. शुद्धौ. 2 आ. सुत्तिसॆय्. **निटलं, टिलं** कॆற்றि.

नितंबः. पुट्टम्. मलै, नदिक्करिवु. उच्चि.-**वती** स्त्रीः.

नितंबिनी. स्त्रीः. अழகिय इडुप्पैयुडैयवळ्. [தும்.

नितरां. अ. मुழுदुम्. अदिकमाय्. निच्चयमाय्. ऎप्पॊழு

नितलं. ऒर् पादाळ लोकम्.

नितान्त. वि. अदिकमाक. विसेषमान.

नित्य. वि. नित्तियमान. तॊडर्च्चियान.मारुद.वழக்க मान. **त्यं** अहिनक्तोरुम् × **नैमित्तिक** अवश्यमान × **काम्य.-कर्मन्** विडामल् अवश्यम् सॆय्यवेण्डिय वैदिककार्यङ्गळ्.-**प्रलयः**. तूक्कम्.-**शः**. **अस्मरा यो मां स्मरति नित्यशः. गी**. 8 14.

निदर्शक. वि. काट्टुगिऱ. कुऱिक्किऱ. पार्क्किऱ.

निदर्शनं. पार्वै. अत्तारक्ष्मि. उदारणम्. वेदवीदि

निदाघः. उष्णम्. कोडै. वियर्वै. पुழுक्कम्.

निदानं. मूल कारणम्. रोगलक्षण सास्त्रिरम्. कयिறु.

निदिध्यासः, सनं स्तान्यानित्तल्. [मुकमाक्कु

निदृश्. णिच्. कण्पि. सुट्टिक् काट्टु. कற்பि. किऱुपि. अऱி

निदेशः कट्टळै. पोतनै. सम्पाषणै.

निद्रा. निद्रै. तूक्कम्.

निधन. वि. तरित्तिरमान. **नं, नः** सावु. मुडिवु. कष्टम्. **स्वधर्मेनिधनं श्रेयः. गी**. 3 35.

निधा. 3 उ. वै. कॊडु. ऒप्पुवि. अडक्कु.कर्ट्टु.मऱै.

निधानं. निधिः. निदि. कळञ्जियम्. पुदैयल्. पणम्. पॊक्किषम् शुकतातं तपोनिधिं. गी. अ निधानं बीज मव्ययं. गी. 9 18. तङ्कुमिडम्. इरुप्पिडम्. **स्वमस्य विश्वस्य परं निधानं. गी**. 11 ல் 18 38.

निधुवनं. इन्बम्. सम्पोगम्. कुऱुक्कल्.

निध्यै. 1 प. आऴ्न्द तियानि. **निदिध्यासितव्यः**. अ. 2 4 5.

निनंक्षु. वि. इऱक्क, तप्पियोडविरुम्बुगिऱ.

निनी. 1 प. अरुगे कॊण्डु पो, वा. वळै. कालम्कऴி

निन्दू. कुत्सायां. + 1 प. निन्दि. कुऱ्ऱम् कण्डुपिडि. तूषि.

निन्दास्तुतिः. स्त्री. वॆळिक्कुत्तिकॊपोன்ற इऴிवाक्किन परिक **ळिप्पु**. वञ्चकप् पुकऴ्च्चि.

निन्व्. सेचने सेवने च. 1 प. तॆளி. पुசி.

निपत् 1 प. कीழே विழु. साष्टाङ्गमाय् विழु. तवै. कॆரிடु. पोय्प्पाय्.

निपातः. तिடॆरॆன்று सादल्. उरुपॆற்ऱ सॊल्.

निपानं. कुளம். किणऱु. किणऱ்ऱண्डै नीர்த் तॊட்டி.

निपीड्. 10. उ+तழுவु. अमुक्कु. कैप्पऱ்ऱु.पिऴி.ஹிம்ஸி.

निपुण. वि. निபுணனु. तिऱमै वाய்ந்त. अनुபवமுள்ள.

निबन्ध्. 9 प. कट्टु. अडक्कु. नाट्टु. नूलॆऴுதु.

निबन्धः. पऱ்ऱु. **निबन्धायासुरीमता. गी**. 16 5 तडै. नूல்.

निबन्धनं. आदारम्. कारणम्. इरुप्पिडम्. [सॊत्तु.

निबर्हण. वि. अऴிक्किऱ. वीரோதமान.

निबिड. वि. कनத்த. कडिनमान. अழுத்तமान.

निबुध्. 1 प. अऱி. करुदु. कवनि. ऎழுப்பु. (णिच्).

निभः. भं. ऒளி. कान्ति. तोற்றम். पाசाங்கु. पदமுडि विल् पॊன்ற. तोற்றுगिऱ.

निभृत्. 10 उ. पार्. **निभालनं** पार्वै.

निभृत. वि. मऱैत्त. वैत्त. निरप्पिन. इरहसियमान. मॆளனமான. उறுदियान. सान्तमान. तनिத்த.

निमज्जथुः. पु. मूழ்குदल். तूங்குदल். **निमिः** इमैकॊ [ट्ट.

निमंत्र्. 10 आ. + अழை.

निमित्त. कारणम्. लक्कु. वियाजम्. **निमित्तमात्रं भव. गी**. 11 33.सकुनम्.**निमित्तानिचपश्यामि.गी**.1 31. [**गी**. 5 9.

निमिष्. 6 प. कण्णै मूडि. इमैकॊट्टि. **उन्मिषन्निमिषन्**.

निमिषः, मेषः. निमिஷ्कॆரம். इमैक् कॊट्टि. **मित्रः कृष्टी रनिमिषाभिचष्टे. स**.

निमील्. 1 प. कण्णै मूडि. सा. **निमीलित**. वि. मऱैक्क.

निमीलनं. पूर्णैக்रकणम्. **मीला, लिका** तङ्किरम्. कूडि.

निश्च. वि. आழமान. तாழ்न्त. **श्चं**. न. आழம்.सरिவு.பிளப்பு.

निषः. वेப்பமरम். [-**गा**. स्त्री.

निलोचः. सिरियस्तमनम् **निम्लोचन् जघनार्धः** ब. 1 1 1

नियत.वि.अडक्किन.कडित्तमानकरुत्तुळ्ळस्तिरमान.

नियतं. वि. सदा. प्रकृत्या नियता स्वया. **गी**. 7 20. तळ्ळक् कूडाद. **नियतं कियतेऽर्जुन. गी**. 18 9. उण्मैयिल्.

नियतिः. स्त्री. कलैகிदि. तन्नडक्कम्. अदिर्ष्टम्.

नियंतृ. परमात्मा. राज्याधिकारि. सारथि. यजमानन्.

नियम्. 1 प. अडक्कु. आळ्. तण्डि. सरिप्पडुत्तु. अडै

नियमः. नियमनं. नियमम्. विधि. सट्टम्. कट्टुप्पाडु. वाक्कळिप्पु. तवम्. मनतैयडक्कल्. अवसियम्.

नियमित. वि. अडक्किन.कडुत्तरमान. कुऱैत्त. कट्टिन.

नियामक.वि. वरैयऱुक्किऱ. वऴிकाट्टुगिऱ. अडक्कुगिऱ.

नियामकः. नियमिप्पवन्. सारथि. कप्पलोट्टि.

नियुज्. 7 आ नियमि. वलैயिल् वै. तूण्डु. पूर्णः=णिच् ऎकॊ. तूण्डु **नियोजयसि केशव. गी**. 3 1 उपयोगि.

नियुक्तिः स्त्री. कट्टळै. वेலै. **नियुत**. 10 लक्षम्.

नियोगः. विधि. कडमै. वेலै. मुற்कालத்தில் इऱந்த कणवनिடத்திலிருந்து मैத்துनனिडम् सेர்ந்து पिள்ளै पॆற अधिकारम् पॆற்ऱिருக்கुम् वऴக்कम். कट्टळै. अवसियम्.

नियोगिन्. पु. **योज्यः** उपयोகस्तन्. ऊழியன्.

निर्. अ. ऎதிरिडैयान. (**निर्गुण**).-**अंकुश**. वि. अडक्कप् पडाद. स्वेच्चैयान.-**अतिशय** वि. निகரற்ற.-**अतर**. वि. सार्वतमान. इडैविडाद. कनத்த.-**अर्गल**. वि. तालिडाद. तडैयिल्लाद. स्वतन्तिरमान.-**अवद्य**. वि. कुற்रமற்ற.-**आतंक**. वि. पयमिल्लाद. रोगमिल्लाद. तडुक्कप्पडाद.-**भर**. वि. अधिकमान. निறைन்த. आழமान.-**विशेषः** पु. वित्यासमिन्मै. -**विषय**. वि ऒय्य इडमिल्लाद. अगऱ்ऱप्पट्ट. [वडैक्क.

निरत. वि. पऱ்ऱुळ्ळ. वेலैयायिருக்किऱ. कलित्त. ऒழி

निरतिः. स्त्री. अधिक आवल्. **निरयः** नरगम्.

निरस्. 4 प. ऎறி. ऒதुக்कु. ऒட்டु. कण्डि. अழி.

निरस्त. वि. कक्किन. कॊडुत्त. मऱुत्त. अडक्किन.

निराकरणं. निराகरणम्. तन्नल्लवॆனல். तडै. मऱத் तल्. **धारणं मे अस्तु अनिराकरणं ना**.

निराकार. वि. रूपமऱ்ऱ. अङ्गच् सॆदमान. विषयமான.

निराकुल. वि. निறைக்त. तुன்பமडैக்त. [रं. निन्दै.

निराकृ. 8 उ. ऒதுக்கु. कण्डि. अழி. आக்षेपि. मऱु.

निराकृतिः. स्त्री.कण्डनम्.विरोதम्. पु. वेதமோதாச् सिறुवन். तन् कडमैகளै विट्टप् पिरामणन्.

निरीक्ष्. 1 आ. आராய். सिந்தि. मुழுதुम्पार். **यावदेता न्निरीक्षेऽहं. गी**. 1 32. **निरीक्षणादिनं**. वाय्ता तेकि. [

निरुक्त, क्तिः निருक்तम्. विवरणम्. सिப்த உப்பத்தி सास्

निरुध्. 7 उ. तडै. अडक्कु. ऒதுக்கु. [तिरप्.

निरूढ. वि. वऴங்கुम् सॊல்லாயிருக்किऱ.

निरूढिः स्त्री. पऴக்कम். प्रियोகித்தி.पाण्डित्तियम्. [प्रा

निरूपि.10 उ पार्.आராய்.तीर्मानि.कैकाट्टु. **निरूपणं**. रू

निरोधः विरोதम्. तिங்कु. सम्पित्तै.निறைवेறुமै.

IN41460-034 10/02/2010 © Institut Français de Pondichéry ifpindia.org

निर्ऋतिः स्त्री. आபத்து. துக்கம். **अपघ्नन् निर्ऋतिं मम** ना. சாவு. யமன். தென்மேற்கு மூலை.**निर्ऋत्यादीशानान्तं** आ.
निर्गम्. 1 प. வெளிச் செல், வர. மறைந்துபோ. ஆள்படு
निर्गमः. பிரிந்த போதல். வாயில். சக்தி.
निर्घण्टः அகராதி. அட்டவணை. **निर्घोषः** கோஷம்.
निर्घातः அடி. அழிவு. புசல் காற்று. யுகம்பம்.இடி விழல்.
निर्जि. 1 प. வெல். முந்து. ஜயத்தாலடை.
निर्झरः, रं. ஊற்று. சுனை. நீர் வீழ்ச்சி. =**रिणी. आप. रिन्**
निर्णयः. நிர்ணயம். தீர்ப்பு. விலக்கு. [மகி.
निर्णिज्. 3 उ. சுத்தஞ்செய். உடுத்திக்கொள்.
निर्णी. 1 प. நிர்ணயி. எடுத்துச் செல்.
निर्णुद्. 6 उ. எறி. தள்ளு.
निर्णेजकः வண்ணன். **निर्णेजनं** பிராயச்சித்தம்.
निर्दिश्. 6 उ. கட்டிச்சொல். கொடு. ஸூசி. குற்றஞ் சொல். வர்ணி. கட்டளையிடு. புத்திசொல். நீர்மானி.
निर्देशः கட்டளை. குறிப்பு. **ओं तत्सदिति निर्देशः** गी. 17 23.
निर्द्वन्द्व. வி. சுகதுக்கங்களில் உதாவீனமான. விவாத மற்ற. **निर्द्वन्द्वो नित्यसत्त्वस्थः** गी. 2 49.
निर्धू. 5 9 उ. அசைத்துத்தள். ஒதுக்கு. அழி. **ज्ञान-निर्धूतकल्मषाः** गी. 5 17.
निर्धारणपत्रिका.தீர்ப்பு(ஜட்ஜ்மெண்ட்காபி). [தச்சொல்.
निर्धू. 1. प. 10 उ. நிர்த்தாரணம் செய். நீர்மானி. குறித்
निर्बन्ध. 9 प. நிர்ப்பந்தி. வற்புறுத்து. தூண்டு. அமுக்கு.
निर्बन्धः. பிடிவாதம். சண்டை. [ண்டு.
निर्भिद्. 7 उ. உடை. கிழி.வெளியிடு. காட்டிக்கொடு. தோ
निर्मथः, थनं தேய்த்தல். குழப்பல். நெருப்புண்டாக்கக் கட்டைகளைத்தேய்த்தல்.தேய்க்கப்பட்ட கட்டைகள்.
निर्मन्थ्यं. நெருப்பையுண்டாக்குங் கட்டை.
निर्मा. 3 आ. 2 प. நிர்மாணம் செய். உண்டுபண். செய். **कामं पुरुषो निर्मिमाणः** क. 5 8 கட்டிடம் கட்டு. குடியேறு.
निर्माण. நூல். கட்டடம். அளவு. உருவம். [நூலெழுது.
निर्माल्यं. சசி. மீதி. பூஜாத்ரவ்ய மீதி, அப்பு.
निर्मूलनं. நிர்மூலம் செய்தல். வேரோடழித்தல்.
निर्मोकः விடுதலை. தோல். பாம்புரிக்கும் தோல். ஆகாசம்.
निर्यत्. 10 उ. திருப்பிச்சேர்,கொடு. மன்னி. பதில்செய்.
निर्याण. மறைதல். சாவு. முக்தி. புறப்பாடு.காலின் கயிறு.
निर्यातनं கடனடைத்தல். தானம். கொலை. பழிக்குப்பழி.
निर्यासः மரப்பிசின். கஷாயம்.ரஸம். [முன்வந்திருப்பது.
निर्यूहः. சிரோபூஷணம். சுவற்றிலுள்ளமூலை. வாயிற்படி
निर्व्वयनी. பாம்புரிக்குந்தோல்.**तद्यथाहि निर्व्वयनी** ग 4 4 7.
निर्वच्. 2 प.சொல். விவரி.பதவுத்பத்திஅறி.**अर्चः सांस्क्रियः.**
निर्वप्. 1 प. கொடு. ஓமம் செய். கொட்டு. இறை. செய்.
निर्वपणम्. கரண்டி. ஓமம். தாளம்.
निर्वर्ण्. 10 उ உற்றுக்கவனி. பார்.**निर्वृत** 1प.வெளியேவசி
निर्वर्तनं. நிறைவேற்றல். முடித்தல்.

निर्वह्. 1. प. நிர்வகி. முடிவடைக்திரு. ஒன்றுல் ஜீவி.
निर्वहणं. முடிவு. அழிவு. [விடுவித்துக்கொள்.
निर्वाहकः. நிர்வகிப்பவன். மானேஜர்.
निर्वा. 2 प. குளிர்க்திரு. ஆணைக்திரு. வீசு.
निर्वाण. வி. இறந்த. முக்தியடைந்த. இழந்த. முழுகின.
निर्वाण. முக்தி. **शान्तिं निर्वाणं. गी.** 6 15. சாந்தி.
निर्वाद्. கிந்தை. அபவாதம். வதந்தி. சண்டையின்மை.
निर्वापणं=निर्वापः. சவச்சடங்கு. குளிர்ச்சியாக்கல்.
निर्वासः. காட்டை விட்டு கீக்கல். அழிவு. கொலை.
निर्वाहः. நிறை வேற்றல். விடாமுயற்சி.
निर्विकल्प. வி. வேறு வழியில்லாத. தனித்த. வித்தியாச மற்ற. தான வேறு அடைந்த வஸ்து வேறு என்கிற பேதம்.தோற்றத ஆழ்ந்தத்தியானமான.**निर्विकल्पसमाधि.**
निर्विण्ण (विद्) வி. வெறுப்படைந்த. கலைத்த. துயருற்ற. **योगोनिर्विण्ण चेतसा. गी.** 6 23.
निर्विश्. 6 प. அனுபவி. ஸுகமடை. மணம்புரி.அலங்கரி.
निर्विष्ट. வி. அடைந்த. கூலிபெற்ற. ஸம்போகித்த.
निर्वृ. 5 उ. திருப்தியடைந்திரு. களித்திரு. முடிவடைந்
निर्वृत्. 1 आ. நிறுத்து. முடி. முடிவடைக்திரு. [திரு.
निर्वृतिः. स्त्री. திருப்தி. துஷ்டி. சாந்தி. முக்தி. முடிவு.
निर्वेदः. துக்கம். வணக்கம்.வைராக்கியம். **तदा गन्तासिनिर्वेदं.**
निर्व्यूढ. வி. முடித்த. விருத்தி செய்த.ஈக்கின. [**गी.** 2 52.
निर्हे. 1 प. கறக்தெடு. ஒதுக்கு. ஏற்றுமதி செய். கல.
निर्हारः. வேறுபிடுங்கல்.தனக்காக ஒதுக்கப்பட்டதனம்.
निर्ह्रादः. சப்தம். [மல சுத்தி. × आहारः.
निल्. (गहने) 6 प கட்டியாகு. [குடியேறல்.
निलयः यनं ஒளிவிடம். மறைதல். வீடு. **द्वारकानिलय. स.**
निलिंपः. தேவதை. **निली.** 4 தங்கு. மறை. சா.
निवप्. 1 प. விதை. இறை. கைவேத்தியம் கொடு.கொல்.
निवपनं. பிதிர்க்களின் உணவு. [**निवपन्तु सेनाः. रु.** 24.
निवस्. 1 प. வசி. தங்கு. **निवसिष्यसि मय्येव गी.** 12 8. இரவைக் கழி. 2 आ. உடு. [ஆதரி,
निवसनं. வீடு. உடை. **निवह्.** 1 उ. அருகே கொண்டுவா.
निवहः. கூட்டம். ஓர் அக்கினி நாக்கு. வழில் ஓர் காற்று.
निवातं.காற்றில்லாஇடம்.**यथादीपो निवातस्थो. गी.**6 19.போர்
निवापः.தானியம்.பிதிர்க்களுக்குத தர்ப்பணம். [க்கவசம்.
निवासः.உடை.தங்குமிடம்.வீடு.**निवास शरणंसुहृत्. गी.**9 18.
निविद्. 2 प. **णिच्.** காட்டு. அறிவி. ஒப்புவி.கொடு.சொல்.
निविरी(री)श, स.வி.அழுத்தமான.அடர்ந்த.சுறசுறப்பான.
निविश. 6 आ. உட்கார். **सरसिजासनसन्निविष्टः स.** தங்கு. நாட்டு. அனுஷ்டி. மணம்புரி. **णिच्.**பொருத்த.**मयि बुद्धिं**
निवीतं. பூணூலை மாலையாய் தரித்தல். [**निवेशय गी.** 12 8
निवृ. 1 उ. சூழ். **णिच्** தடு. ரகஷி.
निवृत्. 1 आ. திரும்பு. × **प्रवृत्** பின்னடை. தப்பு. **पाप-दस्मान्निवर्तितुं. गी.** 1 39 நிறுத்த. முடிவடைக்திரு. **परं**

दृष्ट्वा निवर्तते. गी. 2 59 14 ல் 22.
निवृत्त. வி. சாந்தமான. **त्त** காமமற்ற மனது.
निवृत्तिः स्त्री. ஒய்வு. பிரம்மானந்தம். முடிவு.
निवेशः. வீடு. அலங்காரம். நகை. விவாகம். படை வகு
निश्. समाधौ 1 प. கினை. தியானி. [ப்பு.
निशम्. 4 प. 10 उ. கேள். **दशशिरसश्च वधं निशामयध्वं. रा. अ.** பார். கவனி. அறி.
निशा. நிசி. இரவு. **या निशा सर्वभूतानां गी** 2 69 கனவு. மஞ்சள்.**-करः** சந்திரன்.**-चरः** திருடன். பேய்.**-चरी.** தன் காதலனை இரவில் எற்பாட்டின்படி சந்திப்பவள்.
निशात வி. தீட்டப்பட்ட. பிரகாசமான.
निशित. வி. தீட்டப்பட்ட. **क्षुरस्य धारा निशिता क.** 3. 14.
निशीथः கடு இரவு. **निश्.** 5 उ. நிச்சயி. **निशुंभः,भनं.** கொலை.
निश्चयः.நிச்சயம். உறுதி. தீர்மானம். [1 प. தெளி.
निश्चयणी, श्रेणिः, णी. स्त्री. படிக்கட்டு. ஏணி. **निष्.** செ்சன.
निषंगः.பற்று.கத்தி.அம்புருக்தூணி. **निषगिण इषुधिमते.रु.** 7
निषंगथिः தழுவுதல். ஸாதி. வில்லாளி. **आशुस्य निषंगथिः**
निषंज्. 1 प. பற்றியிரு. ஒட்டிக்கொள். பிரதிபிம்பி. [ரு.4.
निषद्. 1 प. உட்கார். (**उपनिषद्**) படி. துயருறு.
निषद्या. சிறு படுக்கை. கடை. சன்தை.
निषादः. வேடன். மலைவாசி. நீண்டாதவன். **पुंजिष्टेभ्यो निषादेभ्यः. रु.** 10 ஸ்வரம்.
निषेकः. கிஷேகம். சர்ப்பாதான ஸம்ஸ்காரம்.
निषेधः. கிஷேதம். தள்ளுபடி. இல்லாமை. விலக்குவிதி.
निषेव्. 1 आ.+ஸுகமடை. வந்தடை. அனுஷ்டி.தொடர்.
निष्क. परिमाणे. 10 आ. நிறு. அள. [பூஜி. உபயோகி.
निष्कः, ष्कं. பல எடை. பொன் நாணயம். நகை.ஸ்வரன்.
निष्कर्षः. पंणं. நிஷ்கர்ஷை. நிச்சயம். தீர்மானம். கறக் தெடுத்தல். ஸாரம்.
निष्कस्. णिच्. காட்டை விட்டகற்று. ஒதுக்கு.
निष्कारणं. கொல்லுதல். ஒதுக்கல். अ. காரணமின்றி.
निष्कासः. शः. புறப்பாடு. வாயில். ஸூரிய உதயம். தூறத்தி விடல். [மரப் பொக்து.
निष्कुटः சோலை. அந்தப்புரம். வயல்.வாயில். புறக்கடை.
निष्कुष. 9 प. பிடுங்கு. கறக்தெடு. குத்து. உமியெடு.
निष्कृ. 8 उ. ஒட்டு. ஒதுக்கு. உடை. செய்து முடி. விடு வி. குணப்படுத்து. [துத். நா
निष्कृतिः. தூராசாரம். பிராயச்சித்தம். **निष्कृति स्विष्टु**ंसु
निष्कृष्. 1 प. பிடுங்கு. தூளய்க்கிழி.
निष्कृष्ट. வி. ஸாரமாய்த் திரட்டின.
निष्क्रम्. 1 उ.+வெளிவா. பிரிந்துபோ. நிறுத்து. நாட்டிய மேடையினின்றும் நீங்கு.

निष्क्रयः பண்டம் மாற்றல். மீட்சி. மீட்கப்பொருள். கூலி
निष्टपः சூடாக்கல். சிறுகக் காய்ச்சல். [கிற. (**योगनिष्ठ**).
निष्ठ. (பதமுடிவில்) பற்றி, கருத்தாய், பொருக்தியிருக்
निष्ठा. கிஷ்டை. கிலைமை. **तेषां निष्ठातु का कृष्ण गी.** 17 1. கம்பிக்கை. **लोकेऽस्मिन् द्विविधा निष्ठा गी.** 3 3. உறுதி. கிச்சயம். திறமை. முடிவு. சாவு.
निष्ठुर. வி. கிஷ்டூரமான. குரூரமான. கடினமான. **रं** கொ
निष्ठ्यूतिः. निष्ठ्यूवः காரி உமிழ்தல். [டுஞ்சொல்.
निष्ण, ष्णात. வி. நிறமை யுள்ள. பூர்த்தியான.
निष्पत्. 1 प. வெளிவா. உண்டாகு.
निष्पत्तिः स्त्री. உற்பத்தி. பக்குவமாதல். பூர்த்தி.
निष्पद्. 4 आ. உண்டாக்கப்பட்டிரு. வெளிவா. தயாரிக்
निष्पन्न. வி. பிறந்த. தயாரான. நிறைவேறின[கப்பட்டிரு
निष्परिग्रहः. பு. ஏகாந்தவாலி. முனி. யதி.
निष्पीडित. வி. நசுக்கின.
निष्पू. 9 उ. புடை. சுத்திசெய். தூற்று.
निष्प्रकारक. வி. தியானிப்பவன் தியானிக்கப்படுவது என்கிறபேதமற்ற **निष्प्रकारकज्ञानं** நிர்விகல்பக் (तर्क. सं ग्रह)
निस्. अ. திஙந்தங்களுக்கு முன் நிச்சயம் மீறல் அனுபவ மும், ஸுபந்தங்களுக்கு முன் இன்மைவெளியேவும் ஸூசிசகம்.**-कला, ली.** தூரம் மறுத்த ஸ்திரீ. **-तल.** வட்டமான. **- त्रिंश.** வி. 30 க்கு மேற்பட்ட.**-त्रिंशः** கத்தி.**-श्रेयस.** பேரின்பம். **निःश्रेयसकरा वुधौ. गी.** 5. 2.
निस्. சுவை 2 आ. முத்தமிடு. [**-स्व.** வி. ஏழையான.
निसर्गः இயற்கை.ஸிருஷ்டி. தானம்.பண்டம் மாற்றல்.ம
निसृज्. 6 प. கொடு. விடுவி. [ல விஸர்ஜனம்.
निस्तार. விடுதலை. கடன் தீர்த்தல்.உபாயம். பேரின்பம்.
निस्तृ. 1 प. கட. மேற்கொள். முடிவடை. தப்பித்துக்
निस्य (च्य) न्दः. பாய்தல். [கொள். பரிகாரம் செய்.
निहन्. 2 प. அடி. அழி. வெல். வெட்டிப்பிரி.
निहित வி. வைக்கப்பட்ட. **यो वेद निहितं गुहायां** தை. தழைக் கப்பட்ட. சேமித்த. வைத்திருக்கிற. **निहितार्थो दधाति**
निह्नवः. ரகஸியம். ஸக்தேகம். மோசம். [ஷே. 4 1.
निह्राद. சப்தம். **निङ्.** 2 आ மறை. மறு.
नी. प्रापणे. 1 उ. அடைவி. அரசு **नय सुपथा** आ. சும. வழி காட்டு. (**नीतिः**) ஆள். (**नायकः**) கழி. செலவிடு. ஓர் கிலைக்குக் கொண்டுவா. மணம்புரி. தீர்மானி. ஆராய். கற்பி
नी. (பதமுடிவில்) தலைவன் (**ग्रामणी. सेनानी**) ஸூசகம்.
नीच. வி. நீசனுன. தாழ்ந்த. தாழ்ந்தி அமைந்துள்ள. **नातिनीचं. गी.** 6 11.
नीचैः. அ. தாழ்மையான. மெதுவான. மெல்லிய குரலில்.
नीडः, डं. கூடு. படுக்கை. குகை. இடம். வண்டியின் உட் புறம். [தானியம்.
नीत. வி. அடைந்த. நன்கு நடந்துகொண்ட. **तं.** தனம்.

IN41460-035 10/02/2010 © Institut Français de Pondichéry ifpindia.org

नीतिः. नी. कर्तरि. क्तिन्. नीलम्. चूंच्चि. राज नीति.**नीतिरस्मि जिगीषया**. गी. 10 38. [रु. 15.

नीपः. कदंबमरम्. मल्लियद्दिवारम्. **नमः** काव्यायच नीप्याय

नीरं. नी. रस्मिन्.-**ज्ञं**. मुक्ति. तामरै.-**दः**. मेघम्.

नीराज्. निच्. प्रिकाशिप्पि. नीराजनम् सेय.

नीराजनं, ना. द्विपारातनम् विक्रकत्तिर्कोर, पूजयनुक् कोर सेय्तल्. युत्तत्तिर्कुमुन् राजन् सेय्युम् [किरियै.

नील्. वर्णे. 1 प. वर्णम् कॊडु. [किरियै.

नील. वि. नीलमान. नीलिच्चायम् तोय्त्त. **लः** नील निरम् नीलक्कल्.**लं**. नीलि.विषम्.मयिल् तुत्तम्. **ला, ली** अवुरिच् चॆडि.-**अब्जं, उत्पलं, पत्रं, पद्मं**. करु नॆय्तल् पू.-**अंबरः**. बलरामन्. सनीच्वरन्. अस्त्रान्.-**कण्ठः**. मयिल्. शिवन्.-**लोहित** वि. चाम्बल् निरमान.-**लोहितः**. शिवन्.

नीव्. स्त्रीत्वे. 1 प. कॊழு. वळर्.

नीवारः. उழமल् वीळ्न्त नॆल्. **नीवारशूकवत्**. ना.

नीविः, वी. स्त्री. पॆण्कळिन् पुडवै इडिप्पु मुडि.

नीशारः. कॊचुवळ्ळि. तिरै. कम्बळि. तुप्पट्टि.

नीहारः. आवि. मूडुपनि. **नीहार धूमार्कैः**. शै 2 11.

नु. अ. सत्तेहम्. उण्मैयिल्. केळ्वि स्ऊचकम्.

नु. स्तुतौ. 2 प. तुदि. **नौमि ब्रह्म रमासरवं**. स.पुकழ्. कर्ज्जि. सप्ति

नुतिः. स्त्री. तुदि. पूजै. वणक्कम्. पुकழ्च्चि.

नुद्. प्रेरणे. 6 उ. तूण्डु. ऒदक्कु. तपसा सपत्नान् प्रणुदाम. **नाः**

नू. स्तुतौ. 6 प. तुदि [आच्चरियमान

नूतन. नूत्न. वि. पुदनमान. पुदिय. तत्कालत्तिय.इळॆय

नूनम्. अ. उण्मैयिल्. दश्रमेवापि नूनं के 2 1.

नूपुरं, रः. कार् सिलम्बु. तण्डै. हारनूपुर शोभितम्.

नृ. पु. नरन्. (**नृसिंहः**) मनिद वर्क्कम्.

नृन्. गात्रविक्षेपे 4 प. कर्त्तनम् सॆय्. अभिनयि.

नृतिः, त्तं, त्यं, नडनम्. तव नृत्य गीते. क. 1 26.

नृपशुः. पु. मनिद रूपत्तिल् मिरुगम्. मूडन्.

नृशंस. वि. कॊडुमैयान. **नृसोमः**. कीत्तिवाप्पवन्.

नृ. नये. 1 9 प. अडैवि. नमत्तुक् सॆल्.

नेतृ पु. कूट्टिच्चॆल्बवन्. **मनोमयप्राणशरीर नेता**. सु. 4 8. वழि काट्टि. कुरु. यजमानन्, कतानायकन्. तण्डनै वित्तिप्पवन्.

नेत्रं (त्री) कण्. (**नेत्रपाठे** पार्वै) अडैवित्तल्. **प्रज्ञानेत्रं प्रज्ञाने प्रतिष्ठितं**. ऐ. 5 4 पट्टुत्तुणि. मत्तिन् कयिऱु. वाहनम्.-**ज्ञं**. कण्णीर्.

नेदिष्ठ. वि. मिक अरुकॆ. अडुत्त.

नेदीयस्. वि. सऱ्ऱु अरुकॆ. **तस्माद्दा....नेदिष्ठं**. के. 4 2(अन्तिक)

नेपथ्यं. नाटकत्तिल् वीवहत्तारिकळ् इरुक्कुमिडम्. आडै.

नेप. 1 आ. पो. एट्टु. [आपरणम्. अलंकारम्.

नेमिः, मी. स्त्री. सक्करवट्टै. वीलिम्बु. **स्वस्ति न स्तार्क्ष्यो अरिष्ट नेमिः**. सू 1 पारमॆழुप्पुम् राट्टिणम्.

नैकटिकः. सक्रियाशि. **टघं**. समीपम्. **नैकपेयः** अस्त्रान्.

नैकृतिक वि. वञ्चकमान. **शठो नैकृतिकः**. गी. 18 28.

नैगमः. वेद विळक्कम् सॆय्पवन्. उपनिषत्. वियापारि

नैचकी, चिकी. सिऱन्त पसु. **नैभृत्यं**. पणिवु. रकसियम्.

नैमित्तिक. वि. कारणत्ताल्वऱ्पट्ट. **कः** सोतिडन्.

नैमित्तिकं. कुऱिप्पानकालत्तिल् सॆय्यप्पडुम्सॊरात्तम्.

नैमिषेयः. कैमिशवनवासि. **नैयत्यं**. अडक्कम्.

नैयायिकः. तर्क्क सास्तिरि. **नैर्ऋतः**. अस्त्रान्.

नैर्घृण्यं. कॊडुमै. **वैषम्यनैर्घृण्येन सापेक्षत्वा तथाहि दर्शयति**.

नैवेद्यं. कैवेत्तियम्. आराधन उणवु [ब्र. सू. 2.1 34

नैष्कर्म्यं. किरियै, पल उदाविनम्. **नैष्कर्म्यसिद्धिं**. गी. 3 4. 18ल् 49 तिर्क्कुण निष्टैयाललैन्त मुक्ति स्तिति

नैष्किकः. तङ्कसालैयिन् अधिकारि.

नैष्ठिक. वि. उऱुतियान. मुडिवान. कऱ्ऱुणर्न्त. आयुल् मुऴुतुम् प्रम्मचर्य विरुत मिरुप्पतास स्ङ्कल्पित्तुक् कॊण्ड. **शान्ति माप्नोति नैष्ठिकीं**. गी. 5 12.

नैसर्गिक. वि. स्वभावमान.

नो. अ. इल्लै. अल्ल. **न च तस्मैत्य नो इह**. गी. 17 28.

नोदनं. (नुद्) तूण्डल्. वॆट्टल्. **नोचेत्**. इल्लाविट्टिल्

नौ. स्त्री. ऒडम्. कप्पल्. वायोर्नावमिवांभसि. गी. ८ ७२.-**दण्डः** तडिप्पु.-**व्यसनं**. कप्पऱ् सेदम्.-**साधनं**. कप्पऱ् पडै

न्यकरणं. निक्कै. अवमर्यादै. तीङ्कु.

न्यग्भावित. वि. अवमदित्त. ताऴ्वाक्कप्पट्ट.

न्यग्रोधः. आलमरम्. **न्यङ्कुः**. मान्वकै.

न्यञ्च्. 1. प. मेऱ्पो. वलै. कुऱै. मऱैन्तुपो.

न्यस्. 4 प+एदी. कैविड्. काम्यानां कर्मणां न्यासं. गी. 18 2 कीऴ्वै. ऒप्पुवि. मयि सन्यस्य कर्माणि. गी. 12 6. कॊडु

न्यायः. नियायम्. सट्टम्. वऴक्कु. ऒழுङ्कु. तीर्मानम्. आरुदै. उलग मॊऴि. तर्क्कम्. कौतमरिन् नियाय सास्तिरम्.

न्याय्य. वि नियायमान **न्याय्यं वा विपरीतं वा**. गी. 18 15.

न्यासः. पातुकाप्पिल् वैत्तल्. तवऱाप्पडुम् पॊरुळ्. कुऱि. मन्तिरदेवतैकळैच् सॊल्लि अङ्गङ्कळैत् तॊटल्. (**अङ्गन्यासः करन्यासः**).

न्यासिन्. पु. स्क्रीयासि. **न्युब्ज**. वि. वळैन्त. कूनल.

न्यून. वि. कुऱैवान. अल्पमान.-**अधिक**. एवक्कुऱैय.

न्यूनं. अ. कुऱैवु.

प

प. वि. (पदमुडिविल्) कुडिक्किऱ (**द्रीप**) रक्षिक्किऱ. (**गोप**)**पः**.पु.

पकणः. वेडच्चेरि. सण्डाळनिन् कुडिसै. [कार्त्तु.

पक्व. (**पच्**) वि. पक्कुवमान. **पठमान.पळुत्त. समैत्त**

पक्ष्. **परिग्रहे**. 1 प. .0. उ एடு. अङ्गीकरि.

पक्षः. 15 नाळ् कॊण्ड सुक्किल किருष्ण पक्षङ्कळ्. सिऱगु. **अयं दक्षिणः पक्षः** तै. तॆकप् पक्कम். ऒன்றின் पक्कम். कक्षि. **तुल्यो मित्रारिपक्षयोः**. गी. 14 25. वकुप्पु. वम्

सम். विवादत्तिल् ऒரु पक्कम். (**पूर्वपक्षः**) वित्तार्त्त विषयम्.-**छिद्** पु. मलैकळिन् सिऱगुकळै वॆट्टिन इर्क्किऱन.-**पातः**. पक्षपातम्. ऒரु कक्षियिल् विऴल्.

पक्षतिः. स्त्री. इऱगिन् मूलम्. पिरतमै तिनम्.

पक्षिणी. पॆळ्ळाम्मी. मुन्पिन् इरवुकळोडु सेर्न्त

पक्षिन्. पु. पक्षि. [तिनम्. पॆण्पऱवै.

पक्षीय. वि. ऒரु कक्षियैच् सेर्न्त **यः** तोழன्.

पक्ष्मन्. न. कण्णिमै मयिर्. इऱगु. नूल्. सिम्पि.

पक्ष्मल. वि. अழगिय कण्णिमैकळैयुडैय. मयिरडर्न्त

पक्ष्यः. कक्षिक्कारन्. तोழன्.

पङ्कः, ङ्कं. सेऱु. पावम्.-**छिद्**. न. तेत्तान् कॊट्टै मरम्.-**जं, रुहं**. तामरै

पङ्कजिनी. तामरै अडर्न्त इडम्, कुळम्.

पङ्किल. वि. सेरुन. कलङ्किन. **लः**. पु. ऒडम्.

पंक्तिः. स्त्री. पङ्क्ति. वरिसै. कूट्टम्. पत्तु-**दूषः**. पङ्क्तिक्कनर्ऱ्ऱपतित्तन्.-**पावनः** तन् कडाक्षत्तार् पङ्क्तियैच् सुत्ति सॆय्युम् पॆरियोन्.-**रथः**. तसरतन्.

पङ्गु, ङ्गुल. वि. मुडमान. ङ्गुः. पु मुडवन्.

पच्. 1 उ.+समै. जीर्णम्सॆय् **पचाम्यन्नं**. गी. 15 14 **जीर्णित्तुप्पो. शस्यमिव मर्त्यः पच्यते**. क. 1 6 वाट्टु. तकि पழु. पक्कुवमाकु.

पक्तिः. समैत्तल्.-**शूलं**. अजीर्णत्तार् पक्क सूल्.

पचेलिम. वि. विरैवि्ल् समैक्किऱ. तानुम्क् कनिकिऱ.

पच्च व्यक्तीकरणे. 1 आ. वियक्तमाक्कु. तॆळिवाक्कु. **विस्तार वचने**. 1 प. 10 उ. परप्पु.

पञ्चन्. ऐक्ति.-**अग्निः**. दक्षिण, गार्हपत्य, आहवनीय, सभ्य, आवसथ्य ऎन्नुम् 5 अक्किनिकळैवलर्क्कुम् किरमस्तान्. **पंचाग्नयोयेचत्रिणाचिकेताः**क. 3 1-**अंगं**.तित्तिवर नऱुन्तरैयो ककरणङ्कळैक् काट्टुम् पञ्सान्कम्. ऐवित्तत्तियानम्.-**अमृतं**. पाल्, सर्क्करै. नॆय्, तयिर्, तेनिन् कलप्पु.-**आत्मक**. वि. पञ्स पूतङ्कळाल्किय. 5 कुणङ्कळैयुडैय. **पंचात्मकेयंगगुणप्रवृत्ते**. श्वे. 2 12-**इषुः** मन्मतन्.-**गव्यं**. पाल्, तयिर्, नॆय्, मूत्तिरम्, सारणियान पसुविनिड मिरुन्तुण्डारुम् 5 पुनित वस्तुक्कळ्. -**जनः**. तेवतैकळ्, मनिदर्, कन्तर्वर्, पाम्बु,पितिर्क्कळ्. मनिदन्. मनिदवर्क्कम्. जीवन्.-**तपस्** नान्कु पक्कङ्कळिल् ऒருप्पुम् तलैक्कु मेल् स्ऊर्यनुमाकत्तवम् पुरिपवन्.-**नदः**. पञ्सरप् तेसम्.-**पात्र**. स्तालि. टम्ब्लर्.-**भूतं**. पिरिविं, अप्पु, तेयु, वायु, आकासम्.-**पाः** ऐन्तलैतारु.

पञ्चक. पञ्सकम्. ऐन्तिन् सेर्क्कै.

पञ्चम. वि. ऐन्तावतान. तिरमै वाय्न्त. अழகिय.

पञ्चाशत्, तिः. स्त्री. ऐம்பतु. **पञ्जरं**. कू. रः. उடல்.

पञ्जिका. टीका. उरै. वरवु सिलवु पुत्तकम். यमनिड मिरुक्कुम् मनिदर्कळ्सॆय्युम्किरियैकळिन्पुस्तकम्.

पट्. 1 प. पो. ग्रन्थे. 10 उ. कॊर्. इழै. सॆय्. भाषायां **वेष्टने** च. पेசु.ऒடित्तु.उरैयिடு.**णिच्**.किழि.उडै..तूल.

पटः, टं. तुणि. पट्टवस्त्र. त्र. सू. 2 1 18 **टं**. कूरै.-**कारः**. सॆय्पवन्.-**कुटी, वेश्मन्**. कूटारम्.

पटलं. कूरै. पॊर्वै. तिरै. कण्णिल् परवुम् मॆल्

पटह:. रणपेरिकै. [लिय तोल्. कूट्टम्.

पटिः, टी. स्त्री. तिरैच्चीलै. तुणि.-**क्षेपः**.तिरैयैत् तळ्ळुतल्.-**प्रान्तः** ऎरवाणम्.

पटीरः सन्तनमरम्. **रं** कासुक्कट्टि. जल्लडै. वयिऱु. वयल्. मेकम्.-**पाषाणं**. सन्तनक् कल्.

पटु. वि. पडिवान. तिறमैवायन्त. सुறुசுறुப्पान.

पट्ट:, **ट्टं** पट्टम्. तकडु. तुणि. पट्टु. तलैप्पाकै. मकु

पट्टनं. नीपट्टणम्. [டம். (**पट्टाभिषेकं**).

पट्टिका. तकडु. सिऱु पीटम्. तुणि. तुणिक्कट्टु. तस्तर

पट्टीशः, सः ऒருवकैक् कूरुन ऋट्टि. [वेற்.

पटोलिका. पुटलङ्कायं.

पट्टोलिका. किलक् कुत्तकैप् पत्तिरम्.

पठ्. व्यक्तायां वाचि. लिखिताक्षरवाचने च. 1 प.+पदि. वर्णि. मेऱ्कॊळ् काट्टु. ऒप्पि.

पण्. व्यवहारे स्तुतौ. 1 आ.+वङ्कु. वियापारञ् सॆय्. पक्तयम् वै. तुदि.

पणः. पणम्. पन्तयम्. कूलि, सत्तम्. वीलै. पण्डम्. उडन् पडिक्कै. कडै. वियापारि. पेरम्.-**स्त्री**.वेकि -**बन्धः**. ऒप्पन्तम्.

पणवः. मिरुतङ्कम्. **पणवानक. गी**. 1 18.

पण्ड्. गतौ. 1 आ. पो. नाशने सेतौ च. 10 उ. 1 प. अழि.

पण्डा. ज्ञानम्. पडिप्पु. [कुवी. सेर्.

पण्डित. वि. पडित्त. **तः** पण्डितन्. तिपुणन्.-**मानिक, मन्य**. वि. तन्नैप् पडित्तवनाक ऎण्णुकिऱ.

पण्यः. सरक्कु. वियापारम्. वीलै.

पत्. 1 प.वीழु. **पतन्ति नरकेऽशुचौ**. गी. 16 16 पற. इऱङ्कु इழि.(**पतितः**) पदवि पीழ. तुयरत्तिற் कालाकु. सॆரிடु ऐश्वर्यै. 4 आ. रुचनुकु. आள்.

पतङ्गः. पक्षि. नीलः **पतङ्गः**. शै.4 4வीलक्कुप् पूच्चि. वीट्टिल् ज्वलनम् **पतङ्गाः**. गी. 11 29. स्ऊरियन्.

पतत्, तत्रिः. पु. पक्षि. **पतत्रिन्**. पु. पक्षि.अम्बु. कुतिरै

पताका. कॊडि. कॊडिक्कोल्. सिन्नम். वीருदु.

पताकिनी. स्त्री. सेनै.

पतिः. पु. पति. पुरुषन्. यजमानन्. रक्षकन्.-**देवता, व्रता**. पतिव्रतै. कणवनैक् कडवुळाकक्करुतुपवळ्

पतित. वि. जातिप् पिरष्टमान.

पतिवत्नी. समस्कलै. **पत्तनं**. पट्टणम्.

पत्तिः कालाळ्. **पत्तीनां पतये**. रु. 6 नडत्तु सॆल्लुपवन्.

पत्नी. पत्नी. मनैवि. **(पतिपत्नीभावः)**.

पत्रं. इलै. **पत्रं पुष्पं**. गी. 9 33 ऎழுतत्तान्. कागितम्.

IN41460-036 10/02/2010 © Institut Français de Pondichéry ifpindia.org

शिरकु, वाहनम्.-पेटिका. तपाल् पेट्टि.-प्रापकः तपाल्कारन्.-पुटं. तोन्नी.-भङ्गः मुकत्तिल् वाससीप् पोरुल्कलाल् वर्णमिडुदल्.-वाहः पऱवै. अम्पु. कट्टितम् कोण्डु पोकिऱवन्.-वेष्टः कडुक्कन्.

पत्रिन्. पु. पऱवै. अम्पु. मऱ्ऱ

पथ्. 1 प. पो. प्रक्षेपे. 10 उ. एऱि. अनुप्पु.

पथः वऴि. अङ्गे नय सुपथा. आ. **पथिकः**, **लः** वऴिप्पोक्कन्

पथिन्. पु. वऴि. देवयानः पन्थाः. ना. [आऱाम्.

पथ्य. वि. पत्तियमान. आरोक्यमान. **ष्यं**. आरोक्य

पथ्या. वऴि. नमः स्वत्याय च पथ्याय. रु. 15 14.

पद्. गतौ. 4 आ. पो. अटै. अव्यक्तं व्यक्तिमापन्ने. गी. 7 24. अऩुकु. अप्पियसि. 10 आ. पो.

पद्.पु.कालं. पद्भ्यामुदरेण शिश्ना.स-हतिः,ती (**पद्धतिः**) स्त्री वऴि

पद्. कालं. द्विपदश्चतुष्पदः. ऋ. 4 13 कालडि. अडिच्चवडि.

त्रेधा निदधे पदं. पु. सू. इडम्. तद्विष्णोः परमं पदं. पु. सू. वस्तु अर्त्तस्तु सुलोक कालपादम्.-**अर्थः**. पद अर्त्तम्. वस्तु. विषयम्. [काणयम्.

पदकः. पतक्कम्. वेतपत पार्टम् तेरिन्तवन्. ऒर्

पदविः, **वी**. स्त्री. पतवि. पट्टम्. वऴि. कटत्तै. **पदवीः** **पदातः**, **तिः**. पु. कालाळ्. रथराजतुरगपदातिः. [कवीनां. ना.

पदेपदे अ. अडिक्कु अडि. रक्षस्व मां पदेपदे. आ.

पद्म. तामरैप् पू.-**नाभः**. तामरैक् कॊडियैत् तॊप् पुलिऩुळ्ळ विष्णु. **ज्ञा**. लक्ष्मी.-**आकरः** तामरैक् कुळम्.-**रागः**, **रं**. रत्तिनम्.-**आसनं**. तियानत्तिल् ऒर् वित कट्टारुतै.

पद्मिनी. तामरै. अक्कुळम्. तां पद्मिनीमीं. श्री सूक्तं.

पद्य सुलोकम्. तिति. × **गद्यं**. **पनसः** पला.

पन्. 1 आ तिति. **पन्थ्**. 1 प. 10 उ. पो.=**पय्**. 1 आ.

पन्न (पद्) वि. वीऴ्न्त-**नः** पाम्पु.

पपिः सन्तिरन्. **पर्पा**. पु. ஸூர்यன். **पपुः**. स्त्री. तायं.

पयस्. न नीर். पाल्. पयश्चमे. च. 7 उणवु.

पयस्विनी. कऱवैप् पसु. वॆळ्ळाडु. कति.

पर. वि. वेरुनः. (परस्त्रीगमनं) उयर्न्त. सिऱन्त. (परदेवता) विरोतमान. पित्तिय. (परार्धे) मुडिवान. मुऴुतुम् अतिकमान. तॊटरप्पट्ट. तूरमान. **रः** अन्नियन्. विरोति. परन्तपः. गी. 4 2 रं. उन्नत नीलै. परमात्मा. पेरिन्पम्. ब्रह्मविदाप्नोतिपरं तै.-**अपर**. वि. तूरत्तिलुम् अरुकेयुम्. मेल्तुम् कीऴ्तुम्. कटन्तुम् वरप्पोकिऱतुम्. मुन्दि पित्तिन्.-**अर्थः** उयर्न्त अनुकूलम्. अन्नियनिन् कन्मै. × **स्वार्थः**-**अर्थं**. पिन्पाति. द्वितीयपरार्धे. आ. नूरुयिरम् लक्ष्मिकोडियान मुडिवान ऎण्णिक्कै.-**अर्थं**. मिकच् सिऱन्त. अमुकान.-**अवर**.=-**अपर**.-**तन्त्र**. वि ×स्वतन्त्र.-**दारिन्**. वीटन्-**देशिन्**. अयल्नाट्टान्.-**पुष्टा**. कुयिल्. वेसि.-**ब्रह्मन्** परमात्मा.-**भागः**. सॆल्वम्. मेन्मै. अतिकम्. अयलान् पङ्कु.-**भूत्**. पु. कारकम्.-**भूतः**, **ता**. कुयिल्.

परद्वस्. अ. नाळन्नैयतिनम्.

परकीय. वि. अन्नियनुक्कुच् सॊन्तमान. विरोतमान. **या**. अयलान् मनैवि.

परतस्. अ. वेरिटमिरुन्तु. विरोतियिटमिरुन्तु. वेरु विततमाय्. कटन्तु. पिन्दि. अतिकमाय्. **यो बुद्धेः परतस्तु सः**.

परत्र. अ.वेरु उलकिल्, पिरपियिल्. पिन्दि. [गी. 3 42.

परत्वम्. मेन्मै. वित्तियासम्. विरोतम्. पयन्.

परम. वि. मिकच् सिऱन्त. (**परमपदं**) अतिकमान. (**परमसाधु**) वॆकुतूरमान. मुडिवान. **मं**. उयर्न्त नीलै. **तद्विष्णोः परमंपदं.पु.सू.**अ.मिकवुम्.(पतमुडिविल्)मुक्कियमाय्प्पॊरुन्तप् पॆऱ्ऱुळ्ळ, पॊरुन्ति यिरुक्किऱ. **कामोपभोग परमा**. गी. 16 11 आम्. नल्लतु.-**अन्नं**. पालिल् सुमैत्त अन्नम्.-**अर्थः**. उण्मै. पिरम्मज्ञानम्. उयर्न्तलक्कु. सिऱन्ततनम्.-**अर्थतः**. अ. उण्मैयिल्.-**आत्मन्**. पु. परमात्मा. परप्पिरम्मम्.-**इष्टिन्**. पु. आसार्यन्. तिरुमूर्त्तिकळिल् यारावतु.-**गतिः**. स्त्री. मुक्ति.=-**पद्** -**हंसः** सिऱन्त सन्यासि. (रामकृष्ण परमहंसः)

परंपरा. परम्परै. तॊटर्च्चि. वरिसै. वम्सम्. ऒऴुङ्कु

परवत्. वि. उट्पट्ट. सक्तिपिल्लात. पऱ्ऱिन.

परशुः पु. कोटरि. (परशुरामः). [मेलान.

परस्. अ. कटन्त. अतिकमान.-**सहस्र**. वि. आयिरत्तिऱ्कु

परस्तात्. अ. कटन्तु. इनिमेल्. मेलाक. एतिर्प्पक्कत्तिल्. आदित्यवर्णं तमसः परस्तात्. पु. सू. गी. 8 9.

परस्पर.वि.परस्परम्. ऒरुवरुक्कॊरुवर्. **बोधयन्तः परस्परं**

परा. अ. पिन्दि. तलैकीऴाक सॆय्कतम्. [गी. 10 9.

पराकः तपोवीसेषम्. यज्ञत्तिऱ् उपयोकिक्कुम् कत्तिरि

पराकृ. 8 उ. अवमति. [नोक्किच् सॆल्.

पराक्रम्. 1 उ. पराक्रमत्तै, तैर्यत्तै काट्टु. एतिर्

परागः. पून्तूळ्. तूसि. वासनैप्पॊटि. कीरणम्.

परागम्. 1 प. तिरुम्पु. सूऴ्. पाव्. सर. पिरिन्तु पो.

परा (रां) च. एतिर्प्पक्कत्तिल्.अप्पुऱमिरुक्किऱ. **ये चामुष्मात्परां चोलोकाः**. ज्ञा. तिरुप्पिन. (**पराङ्मुख**) पकैयुळ्ळ. तूरमान. तिरुप्पिन मुकमुटैय. **पराचि खानिव्यतृणत् स्वयंभूः**. क. 4 1.

पराजि. ↓ आ. तोऱ्कटि. तोऱ्ऱुप्पो. **सात्यकिश्चापराजितः**. गी. 1 7. इऴन्तु विटु. (तावा).

परात्परः. परमात्मा. **परात्परं यन्महतोमहान्तम्** ना.

पराभवः,**भूतिः**. स्त्री. तोल्वि. अवमतिप्पु. नाकम्.इऩ्मै

पराभर्शः वीऴ्त्तल्. तटै. तीर्मानम्. आलोसऩै.

पराभृज्. ↑ प. तॊटु. तॆय्. आलोसि. परामर्शि. पङ्कुपटुत्तु.

परायण. वि. कण्णुङ्करुत्ताक. कतियाक. तन्निष्ठा **स्तत्पराय णाः**. गी. 5 17 **णं**. उन्नत नीलै. सारम्.

परारि. सॆन्ऱ वरुषत्तिऱ्कु मुन्दिनवरुषम्.

परावर्तः, **वृत्तिः** स्त्री. पण्टम् मात्तल्. तिरुम्पल्.

परास. 4 प. कैविडु. ऒतुक्कु. कण्डि. **सनं**. कॊल्लुतल्.

परासु. वि. इऱन्त. **पराहन्**. 2 प. तकै. पिन्ऩुक्कटि.वॆल्

परि. सुऱ्ऱि, अतिकमाय्, एतिरे, नोक्कि सॆय्कतम्.

परिकरः. परिवारम्. कूट्टम्. आरम्पम्. कच्चम्.

परिकर्मन्. पूजै. सुत्तम् सॆय्तल्. अलङ्करित्तल्. पु. ऊ

परिकल्पनम्.कल्पऩै.तीर्मानित्तल्.कॊटुत्तल् [म्रीयन्

परिकीर्ण. वि. सूऴ्न्त. निरप्पिन. इऱैत्त.

परिक्रमः. .अलैतल्. उलाव्तल्. कोर्वै. [सॆय्.

परिक्षी. 9 आ. वाङ्कु. सत्तत्तिऱ्कु विटु. पतिलुपकारम्

परिक्षिप्. 6 प. इऱै. एऱि.सुऱ्ऱिवै.सूऴ् **परिखा**. अकऴि.

परिगत. वि. निरप्पिन. ञापकम् वैत्त.

परिगम्. 1 प. सुऱ्ऱिप्पो. अऱि. अटै. सूऴ्. पाव्. सा

परिग्रह्. 9 प. अणै. सूऴ्. कैप्पऱ्ऱु. अङ्कीकरि. मणम्पुरि. आतरि. उटु. तॊटर्.

परिग्रहः मनैवि. सॊत्तु. **यत्किञ्चित्सर्वं परिग्रहः**. गी. 4 21. 6ल् 10 18ल् 53. परिजनम्. परिसु.

परिघः. तार्प्पाळ्. तटै. इरुम्पुत् तटि. कूरा. वीटु.

परिचक्ष्. 2 आ. कूप्पिटु. पॆयरिटु. सॊल्. तामसं **परिचक्षते** गी. 17ल् 13, 17 अवमति. **अन्नं न परिचक्षीत** तै.

परिचयः परिसयम्. पऴक्कम्. पटित्तल्. कुलैयल्.

परिचर्. 1 प. तिरि. उपसरि. पूजि. वेलै सॆय्.

परिच (चा)रः, **रिन्**.परिसारकन्. ऊऴियन्. सेवकम्. **परिचर्यात्मकं कर्म शूद्रस्य**. गी. 18 44.

परिचि 5 उ कुवि. अरि. अटै. निरप्पु. 3 प पऴकु.

परिच्छदः मूटि. तुणि. परिवारम्. सॊत्तु.

परिच्छिद्. 7 उ किऴि. पिरि. वरैयऱु. लक्ष्मणम् कूऱु.

परिच्छेदः अत्तियायम्. ऎल्लै. तीर्मानम्. विवेकम्.

परिजनः परिजनम्. परिवारम्. आट्कळिन् कूट्टम्.

परिणतिः, **णामः** मारुपाटु. आयुळ् मुटिवु. किऴवयतु. **पाच्यांश्चसर्वान्परिणामःश्वे**.5 5பயன்.**परिणामेसृतोतंगी**.18,37.

परिणम्. 1 उ कुणि. वणक्कु. कॆरिटु. परिपक्कुवमाकु.

परिणय:, **यनं (णी)** विवाकम். **जानकीपरिणयः**.

परिणह्. 4 उ सुऱ्ऱु. सूऴ्. सुऱ्ऱिक्कट्टु.

परिणाहः सुऱ्ऱळवु. परप्पु. अकलम्.

परिणी. 1 प. मणम् पुरि. (अग्नियैच्) सुऱ्ऱिक्कॊण्टुवा. अटैवि. कीर्त्तारणम् सॆय्.

परितः. अ. सुऱ्ऱुमुळ्. सुऱ्ऱि. नोक्कि.

परितापः. परितापम्. तुक्कम्. तुन्पम्. अकियुष्णम्.

परिदा. 3 उ. ऒप्पुवि. अटैक्कलम् वै. परिसलि.

परिदेवनं, ना. अऴुकै. सोकम्. मनमिरङ्कल.

परिधा. 3 उ. वै. उटु. सूऴ्. नोक्कु. **धानं** तुणि.

परिधिः,पु.परिक्कि. वैतिकार्क्किनियैच् सुऱ्ऱिवैक्कप्पटुम् पलासम्. **परिधिः प्रहरः**. आ. वेलि. विळिम्पु. सूर्य, सन्तिर बिम्पम्. वान अटि.

परिनिर्वाण. मुऱ्ऱिलुम्. टैयिऩ तेक अऴिवु.

परिनिष्ठित वि. तिरमैवाय्न्त. नन्कु अऱिन्त. तेर्न्त.

परिपक्व. वि. परिपक्कुवमान. नन्कु पऴुत्त. समैक्कप्

परिपणनम्. वार्क्कलित्तल். ऩडुवैत्तल्. [पट्ट.

परिपत्. 1 प. वट्टमिडु. मेल् विऴु. [3 48.

परिपंथिन्. पु. सत्तरु. वि. तडुक्किऱ. **तौह्यस परिपंथिनौ**. गी.

परिपाटिः, **टी**. स्त्री. मारिरि. पोक्कु. ऒऴुङ्कु. वेतक्

परिप्रश्नः. विसारणै. **परिप्रश्नेन**. गी. 4 34. [किरमम्.

परिप्लवः. वॆळ्ळम्. ऒटम्. कॊटुमै. [टियवैकळ्.

परिव (ब)र्हः सॊत्तु. परिवारम्. पिऱैप्पुक्कु वेण्

परिभावास्पदम्, भवपदम् वऩमान नीलैमै.

परिभाषा. परिपाषै. पॊतु विति. निर्त्तनै.

परिभू 1 प. वॆल्. मुन्तु. अवमति. इऴिवाय् कटत्तु.

परिमरः अऴिवु. **तद्ब्रह्मणः परिमर इयुपासीत**. तै.

परिमलः. परिमळम्. वासनै. पुणर्च्चि.

परिमाणम्. परिमाणम्. एटै. अळवु. मतिप्पु. लीलै.

परिमाथिन्. वि. तन्पुरुत्तुकिऱ.

परिमित. वि. तिट्टमान. -**कथ**. वि, कॊञ्चम् पेसुकिऱ.

परिमृष्ट. वि. कऴुविऩ तेय्त्त. तऴुविऩ. परविऩ.

परिरभ्. 1 आ. तऴुवु. **रंभः**, **रंभणम्** अणैत्तल्.

परिवत्सरः. मूर्नाववुषम्. **परिवत्सराय तेहर्गणाः** ना.

परिवर्तः, **परिवर्तनम्** परिवर्त्तनम्. पिरत्युपकारम्. युकमुटिवु. पुनर् जन्मम्. सुऴ्सि. कैम्मारु.

परिवहः. कार्त्तीन् एऴिल् ऒरुपोर्कुम्.ऒर् अक्नि कार्कु.

परि (री) वादः निन्तै. वीणै वारिक्कुम् करुवि.

परिवारः परिवारम्. कूटवन्तवर्कळ्. मूटि. उरै.

परिवाहः. वॆळ्ळम्. वाय्क्कालं. कलुङ्कल्.

परिवृ 5 9 10 उ सूऴ्. भरतादिभिः परिवृतं. रा. आ.

परिवृढः यजमानन्. पिरपु.

परिवृत्. 1 आ. सुऱ्ऱु. जगद्धि परिवर्तते. गी. 9 10. सुऴल். तिरुप्पु. मार्ऱु. पण्टम् मार्ऱु. रूपि.

परिवेत्तृ, वेदकः. तमयनुक्कु मुन् मणम्पुरिन्तु कॊण्ट तम्पि. वेदनीया, वेदिनी. अवन् मनैवि.

परिवेदनम्. तमयनुक्कु मुन् तम्पियिन् विवाकम्. विवाकम्. वैतिकार्क्किनियै वळर्त्तल्.पराचतल्.आकायम्. वीवेकम्. तक्कम्. तत्र का परिवेदना गी 2 28.

परिवेशः, **षः**. उणवु अळित्तल्, परिमाऱल्. मण्टलम्.

परिवेषकः. परिमाऱुकिऱवन्.

परिवेष्ट्. 1 आ. तऴुवु.सुऱ्ऱु. सूऴ्. विश्वस्यैकं परिवेष्टितारं ऋ

परिव्रज्. 1 प आण्टियाय्त्तिरि.नारदपरिव्राजकोपनिषत्. [4 14

परिव्राज्, **जः** मुनि. **परिशिष्टम्**. अनुपक्तम.

परिशीलनम्. परिसीलनम். पटिप्पु. आरायच्चि. ऎप्पर्सम्.

परिशुद्धिः सुत्ति. विटुतलै.

परिषद्. स्त्री. वैतिकच् सपै. विद्वत्परिषद्.

परिष्कृ 8 उ. परिष्कारम् सॆय्. अलङ्करि. सुत्तम् सॆय्

परिष्वंगः, ष्वंजनं अश्नुते. आत्मना संपरिष्वक्तः. धृ. 4.3.21.
परिसंख्या. मोत्त எண். விலக்கு.
परिसरः. சாவு. ஓரம். சமீபம். இடம். சுற்றுப்பக்கங்கள்
परिस्तृ, स्तृ. ऊ 9 उ. மூடு. சுற்றிவை. **परिस्तरणांतंकृत्वा**. आ.
परिस्रुत्. स्त्री. स्रुता. கள்ளு.
परिहस्. 1 प. பரிகவி. **परि (री) हारः** நீக்கல். மறைவு.
परिहृ. 1 प. நீக்கு. கண்டி. மறை. தைப்பற்று.
परी. 2 प. சுற்றிவா. சூழ். **परीत्य लोकान्**. நா. மாற்றப்பட்டிரு. அடை. **आधिपत्यंपर्येति**. कौ. 4 20 கிஞ. **तौ संपरीत्य विविनक्ति धीराः**. क. 2 2.
परीक्ष. 1 आ + பரீக்ஷி. சோதி. ஆராய்ந்தறி. **परीक्ष्यलोकान्**. [मु. 212
परीक्षकः. பரீக்ஷிப்பவன்.
परीत. வि. நிறைக்கப்பட்ட. பிரிந்துபோன.
परीक्षा. அடைய விருப்பம். அவசரம். [வருவதம்.
परुः, கணு. அவயவம். மேல் கடல். சுவர்க்கம். **परुत्** சென்ற
परुष. வி. கொடுமையான. துச்சமான. **पं. திட்டு. क्रोधः पारुष्यमेवच**. गी. 16 4.
परुस्. அங்கம். மூட்டி. **आस्थानि च मे परूंषि च**. 2.
परे. 2 प. ஓடு. இற. அடை.-**तः**. ஆத்மா. பேய்.
परेत भर्तृ. राजः. யமன்.-**भूमिः**. சுடுகாடு.
परेद्यवि, द्युस्. अ. மறுநாள்.
परोक्ष வி. கண்ணுக்குத் தெரியாத. இல்லாத. தெரியாத ரகஸ்யமான. **परोक्षप्रिया इव हि देवाः**. ऐ. 3 14.
परोक्षं. இறந்த காலம். இல்லாமை.
परोवरीयस्. மிகச் சிறந்த. पु. பரமாத்மா. **स एष परोवरीया उद्गीथः**. छा. 1 9 2.
पर्जन्यः. மழை. **पर्जन्या दन्नसंभवः**. गी. 3 14. இந்திரன். **पर्जन्याय प्रशायत**. सू. 1 20 மேகம். **पर्जन्ये नौषधिवनस्पतयः** [प्रजायन्त ना.
पर्ण. हरितभावे. 10 उ. பசமையாக்கு.
पर्ण. இலை. **छन्दांसि यस्य पर्णानि**. गी. 15 1. புரசமரம். இறக்கை **सुपर्णः-शाला**. பர்ணசாலை. இலை வீடு.
पर्द्. I आ.+குசுவிடு. **पर्दः**. குசு. அபானவாயு.
पर्प. 1 प. போ. **पर्यक्**. अ. காற்புறமும்.
पर्यंकः. கட்டில். படுக்கை. (**पर्यंकासनं**.) யோகத்தில் உட்கார்ரும் நிலை விசேஷம்.
पर्यन्त. வி. எல்லையாயுள்ள. **न्तः** பரியந்தம். எல்லை. விளிம்பு. ஓரம். பக்கம். முடிவு. **युग पर्यन्तं** गी. 8 17.
पर्ययः. சுழற்சி. அழிவு. மாறுபாடு. தாறுமாறு.
पर्यवसो. 4 प+முடி. நசி. தீர்மானி.
पर्यवस्था. 1 प+புறப்படு. எங்குமிரு. கம்பியிரு. திரட்டு.
पर्यस्. 4 प. சுற்றி எறி. பரப்பு. சூழ்.
पर्याकुल. வி. கலங்கின. நிறைந்த.
पर्याग. 1 प. அணுகு. முடி. வெல். சூழ். **पर्याप्त**. சேணம்
पर्याप्त. வி. நிறைந்த. முடிந்த. திறமையுள்ள. கொல்லையடையத் தடுக்கிற. **तं**. திருப்தியாய். போதுமான. **पर्याप्तिर्वि दमेतेषां**. गी. 1 10.
पर्यायः. காலக்கழிவு. சுழற்சி. தொடர்ச்சி. சமயம். ஒழுங்கு. மாதிரி. ஸமானமான அர்த்தமுள்ள பதம்.
पर्युत्सुक. வி. அக்கமுள்ள. ஆவலுள்ள. [17 10.
पर्युषित. வி. பழயதான. ரசமற்ற. பூதி **पर्युषितञ्च यत्**. गी.
पर्व. பூரண். 1 प. நிரப்பு. போ. [உத்ஸவம்.
पर्वणि. அமவாசை. பௌர்ணமி. சுபமான பர்வ காலம்.
पर्वतः. பர்வதம். மலை. பாறை. குன்று.-**राज्**. இமயமலை.
पर्वन्. கணு. முட்டி **पर्वाणि मासाः**. धृ. 1 11. அம்சம்.பிரிவு **पंचपर्वामधीमः**. श्वे. 1 5 படிகட்டு. அஷ்டமி, சதுர்த்தசி,பௌர்ணமிக்கள். பருவம். சூரியனின் ராசிப்பிரவேசம். உத்ஸவம். கிரகணம். அத்தியாயம். **महाभारत**
पशुः. கோடரி.ஆயுதம்.விலா. **पशव ऋतवः**. धृ. 1.1 1. [वनपर्व
पल. 1 प. போ. **पलं**. பல எடை. மாமிசம். [யோடு.
पललम्. மாமிசம். **पलाय्**. 1 आ. திரும்பியோடு. தப்பி
पलायनम्. ஓடல். **युद्धेचाप्यपलायनम्**. गी. 18 43.
पलाश. பலாசமரம். இலை. **यथापुष्करपलाश आपः**. छा. 4 14 3
पलालम्. வைக்கோல். **पलित**. வி. கரைத்த. **तम्**. கரை
पल्लवः, वं. மொக்கு. தளிர். (ओष्ठ पल्लवं) [த்த மிர்
पल्लिः, ल्ली. பல்லி. குடிசை. கிராமம். கொடி.
पल्वलम्. குளம். குட்டை.
पवनः. காற்று. **पवनः पवतामस्मि**. गी. 10 31. வீட்டுவைதி
पवन (पू) சுத்தி செய்தல். புடைத்தல். நீர். [கார்க்கினி.
पवनी. அடைப்பம். **पवित्रः**. पु. இடி.
पवमानः. வைதிகாக்கினி. வாயு. **पवमाननन्दनम्**. रा. अ.
पवित्र. வி. பரிசுத்தமான. **अपवित्रः पवित्रोवा आ वं**. தருப்
पश बन्धने. 10 उ. கட்டு. [பைப் பவித்திரம்
पशुः பசு. யக்யார்ஹமான மிருகம்.-**पतिः** இடையன் சிவன். **नमोरुद्रायच पशुपतयेच**. रु. 11-**बन्धः** ஆட்டினுல் செய்யப்படும் யாகம். **य ऋतव स्ते पशुबन्धाः**. ना.
पश्चात्. अ. பின்னே. **पुरस्ताद् ब्रह्म पश्चाद् ब्रह्म**. मु. 4 12. பிறகு. மேற்கிலிருக்கு. முடிவாக.
पश्चात्तापः பச்சாத்தாபம். மனமிரங்கல். அனுதாபம்.
पश्चिम வி. மேற்கத்திய. முடிவான. கடைசியான. **मा**.
पश्यतोहरः திருடன். **पष्**. 10 उ. போ. [மேற்கு.
पस्त्यम्. வீடு.சப்தாரம். மனிதன்.**स्त्या** வீட்டுத்தேவதை
पंस्. நாशने. 1 प. 10 उ. நசி. **परुपशः**. முகவுரை.
पा. पाने. 1 प பானம் செய். குடி. உறிஞ்சு. **सोमपाः**. गी. 9 30. रक्षणे. 2 प. ரக்ஷி. பரிபாலி. ஆள். **गोपः**.
पांसन, शन. வி. அவமதிக்கிற. கெடுக்கிற. அழிக்கிற.
पांसुः, शुः.தூள். **नमः पांस्यायच रजस्याय**. रु. 19 அழுக்கு மலம். எரு.
पांसुल. வி. தூசி நிறைந்த. கெடுக்கப்பட்ட. அவமதிக்கிற
लः. வீடன். **ला**. வேசி. பூமி=**सुका**. தூரஸ்திரீ.

पाकः (पच्) சமைத்தல். ஜீர்ணம். பரிபக்குவம். பூர்த்தி. பலன். தானியம்.-**गृह, शाला**. சமயலறை.-**शासनः** **पाकशासनिः** இந்திரன் பிள்ளை ஜயந்தன். [இந்திரன்.
पाकलः. காற்று. கெருப்பு. யானைக் காய்ச்சல்.
पाक्य. வி. சமைக்கத்தக்க. **क्यः**. வெடிப்பு.
पारवण्डः. வேதநிந்தகன். [वा इदं सर्वं. तै.
पाङ्क्त. வி. ஐம்மடங்கான. பஞ்சாம்சமுள்ள. **पाङ्क्तं**
पाङ्क्तेय. ङ्क्तय. வி. போஜன பங்க்திக்கருஹனான.
पाचक. வி. ஜீர்ணமாகிற. **कः** சமையற்காரன். கெருப்பு
पाञ्चजन्यः விஷ்ணுவின் சங்கு. **पांचजन्यंहृषीकेशः**. गी. 1 15.
पांचाली, लिका. பொம்மை.
पाटकः (पट्) பகுப்பது. ஊரில் ஒரு பாகம். படித்தறை.
पाटचरः. திருடன். [வாத்திய விசேஷம். கரை.
पाटलः மங்கல் சிவப்பு. **आंजनेयमतिपाटलाननम्**. रा. अ.
पाटला, ली. பருத்திமரம். [ஓர்மரம்.
पाटवम्. திறமை. பரபரப்பு.
पाटीगणितं.கணக்கு. **पाटीरः**.சந்தனம். வயல். ஜல்லடை.
पाठः பாடம். படிப்பு. கிரந்த மூலம்.-**अन्तरं**. பாடபேதம். - **दोषः**. பிசகான பாடம். - **शाला** பள்ளிக்கூடம்.
पाठकः குரு. மாணாக்கன். படித்து உபக்நியலிப்பவன்.
पाणः (पण्) வியாபாரம். வியாபாரி. கை. பந்தயம்.
पाणिः கை. - **ग्रहणम्, पीडनं, बंधः** விவாகம். - **ग्रहीत, ग्राहः** கையைப் பிடிக்கும் கணவன். -**घः, वादाः** கைத் தாளக்காரன்.
पाणिनीयम् பாணினியின் வியாகரணம்.
पाण्डर வி. வெண்மையான. **ब्रह्मन् पाण्डरवासः** कौ. 4 19.
पाण्डित्यम् பாண்டித்தியம். ஆழ்ந்த ஞானம். நிறமை.
पाण्डुः வி. வெண்மை. பாண்டுரோகம். மஞ்சட்காமாலை.
पातः (पत्) பறத்தல். விழல். இறங்கல். **पातेतु** ब्र. सू. 4 1 14 அழிவு. அடி. கொட்டல். தகைத்தல். கோல்.
पातकः, कम् பாதகம். பாவம். [வீழ்த்தல்.
पातनम् . வெட்டித் தள்ளல். விழச் செய்தல். அடித்து
पातालम् . பாதாளம். கடைசி கீழ் 7வது லோகம். சந்து - **वासिन्**. பாம்பு. அஸுரன்.
पातिव्रत्यम् . பதி விருதத்தன்மை. கற்பு.
पात्र. பாத்திரம். செம்பு. கொள்கலம். தகுந்தவன். **सत्पात्र विनियोगः**. கடிப்பவன். ஆற்றுத்தரை. - **संस्कारः** செம்பைச் சுத்தி செய்தல்.
पात्रीक्. 8 उ. தகுந்ததாக்கு.
पाथः. கெருப்பு. லக்ஷ்மியின். **थस्**. உணவு. காற்று. நீர்.
पाथेयम् . பிரயாணத்திற்குவேண்டிய உணவு.(**पाथेयवस्त्रं**)
पादः. பாதம். கால். வேர். (**पादपः**) மலையடி. கால்பாகம். **पादोस्य विश्वाभूतानि त्रिपादस्यामृतंदिवि** पु. सू. சுலோக கால் பாகம். **पादपादार्धमेवच**. गी. अ. அம்சம். அத்தியாயம். (**ब्रह्मसूत्र.ध्यायपादः**)-**उदकम्**. பெரியவர்கள் கால் கழுவ, கழுவப்பட்ட நீர். - **उदरः**. பாம்பு. **यथा पादोदर स्वचा विनिर्मुक्तय**. प्र. 5 5. - **चारिन्**. நடந்து செல்லுபவன். **-तलम्**. உள்ளங்கால். **आपादतलमस्तकं**. रा. अ. **-पः**. வேரால் உறியும் மரம்.-**पीठम्, ठः** மிதி பலகை,-**पूरणम्**. சுலோகத்தைப் பூர்த்தி செய்தல்.அசை.-**प्रहारः** आघातः. காலால் உதைத்தல். - **मूलम्**. குதி கால். - **रक्षः** பாதரக்ஷை. செருப்பு. **-सेवनम्, सेवा**. காலைத் தொட்டு வணங்குதல். பணிவிடை.
पादातः, तिः. பதாதி. காலாட் படை. [சக்கிலி
पादुका பரப்பாதரக்ஷை. செருப்பு. **पादू**. செருப்பு. **-कृत्**.
पाद्य. பாத்யம் கால்கழுவு நீர். **पानकम्**.பானகம். குடி நீர்.
पानम् . குடித்தல். குடி. கள்குடி. - **गोष्ठी**. கள்ளுக் கடை
पानीयम्.நீர்-**शाला**.தண்ணீர்ப்பத்தல் [-**भाजनम्** கிண்ணம்.
पांथः. வழிப்போக்கன்.
पाप. வி. பாவமான. பாவியான. அமங்கலமான.
पापं - பாவம். தீங்கு. தோஷம்.-**अपनुत्तिः**. स्त्री. பிராயச்சித்தம். - **ग्रहः**. செவ்வாய். சனி.ராகு. கேது. - **योनिः** நீசஜன்மம். **येऽपिस्युः पापयोनयः** गी. 9 32.
पापिष्ठ, पापीयस्. வி. பாவமுள்ள.
पापिन् . पु. பாவி. **पाप्मन्** . पु. பாவம். குற்றம்.
पामन्, मा पु. சிரங்கு. **पामनः**. சொறியுள்ளவன்.
पामर. வி. பாமரனான. சிரங்குள்ள.இழி தொழிலைச் செய்
पाय्य. நீர். குடித்தல். ரக்ஷணீ. [கிற. மூடமானவன்
पायसः, सं. பாயஸம். கண்ணன் அமுது. பால் கைவ
पायुः பாயு. குண்டி. **उपस्थपायवः**. ना. [த்தியம்.
पार्. கர்மஸமாப்தி. 10 उ முடி. ஒன்றைக்கடந்து செல்.
पारः, रं. எதிர்கரை. **तमसस्तु पारे**. पु. सू. முடிவு. எல்லை. **सोऽध्यावनः पारमाप्नोति** क. 3 9. **रः, रदः**. பாதரஸம்.-**अयणम्**. பாராயணம் பண்ணல். கெடுப்பு படித்தல். **ग, गत**. வி. கரைகண்ட. கன்று அறிந்த. (வேதபாரகதः) **-द्रष्टन्** . கரைகண்ட. ஆழ்ந்த கற்றுள்ள.
पारे. अ. அடுத்த பக்கத்தில். அக்ஷயாபாரே நா.
पारणम् . (पृ) நிரைவேற்றல். படித்தல். உபவாஸமிருந்து
पारणा. பாரணை. [உண்ணல்.
पारत्रिक வி.பரலோகத்தைச்சார்ந்த.**त्यम्**.பரலோகபயன்.
पारदार्य. பிறன் மனைவியைப் புணர்தல்.
पारमार्थिक. வி. ஸத்தியமான. பரமாத்மாவின் ஞான சம்பந்தமான.தர்மத்தை,ஸத்தியத்தைகாடுகிற. சிறந்த.
पारंपर्य. பரம்பரையாய் வரல். தொடர்ச்சி.
पारयिष्णु. வி. திருப்தி செய்விக்கிற. நிரைவேற்ற முடியு
पारापतः. மாடப் புறு. [மான.
पारा (पा) **वारीण** வி. ஒன்றைஒருவன் முழுதுமுணர்ந்த:
पाराशरः, शर्यः. வியாஸர். **पारिकांक्षिन्** . தவசி.
पारिजातः. பாரிஜாதம். சுவர்க்கச் செடி.
पारितथ्या. திருகு சாமக்திப்பு. **पारितोषिकं** வெகுமானம்

IN41460-038 10/02/2010 © Institut Français de Pondichéry ifpindia.org

पारिपार्श्वकः तोटरुपवन्. स्त्रीत्रिरहतारानीन् तोरा मुन् **स्त्रिका** स्त्री.

पारिप्लव. वि. तलुम्पुकिऱ, नीक्तुकिऱ. प्रिमित्त. **वः**: ओटम्.

पारिभाव्यम् . तोर कैल्लि.

पारिषदः. सपैयिल् वऱ्तिरुन्तवन्. **परिषद्यः**. आ.

पारी. यानैक्कल् कट्टुम् कपिऱु. पाल् पात्तिरम्. नीर्.

पारीण. वि. कल्ल पयिऱ्ऱियुळ्ळ. अक्करै पोकिऱ.

पार्थः. पञ्चपाण्डवरिल् पारावतु. अर्जुनन्.गी.7 1

पार्थिव. वि. पू सम्पन्तमान. पूमियिल् वसिक्किऱ **वः** पिरुतिवियै आळुम् अरसन्. **पार्थिवी**. वीतै. लक्ष्मि

पार्वण. परुवङ्कळिल् सेय्युम् पार्वण होमम्.

पार्वती. पर्वतराजन् पुत्तिरियान शिवनिन् मनैवि.

पार्श्वः, र्श्वं. समीपम्. पक्कम्. विला **शिरःपाणि पादपार्श्वं**. ना.

पार्श्वे. अ. अरुकै. **=-तः**. अ.

पार्ष्णिः पु. स्त्री. कुतिकाल्. मुतुकु. उतै. पिन् पक्कम्.

पाल्. रक्षणे. 10 उ +रक्षी. परिपाली. **गोपालः**.

पालः.इटैयन्.रक्षकन्=**-कः** कुतिरैक्कारन्.कुतिरै

पालिः, स्त्री. ली. ओरम्. एल्लै. वरि. कुरि. कूर्मै. [வரி

पावक. वि. सुत्ति सेय्किऱ. **कः**. नी. **दहति पावकः**. गी.2 33ரி

पावन. वि. सुत्ति सेय्किऱ. सुत्तमान. **नः** नी. **नम्** . सुत्ति सेय्वित्तल्. **पावनानि मनीषिणां**. गी. 18 5. पिरायश्चित्तम्. तपस्. नीर्.

पाशः. पाशम्. कयिऱ. **मुच्यते सर्वपाशैः**. श्वे. 1 8 यमனுடைய पाशम். वलै. आशापाश. गी. 16 12 वलैयुङ्कु. कट्टु. कूट्टम். पाश्सिकैक्कारय्.-**भृत्** . पु. वरुणन्. यमன்.

पाशुपतः. सिव पक्तन्.

पाषण्डः. पाषण्डि. वेषक्कारन्. वेत निन्तकन्.

पाषाणः. पाषाणम्. कल्.-**दारणम्** . उளி.

पि. 6 प. पोर. अरै.

पिंग, गल. वि. सेङ्कल् मङ्कल्निऱमान. **पुरुषम् कृष्णपिंगलम्** ना. **लः**. कुरङ्कु. आन्तै. करुप्पु.-**अक्षः**. सिवन्

पिकः कुयिल्. [उत्तिष्ठ पुरुषा हरी लोहित पिंगलाक्षी. ना.

पिच्छमन्दः, मर्दः. वेप्पमरम्. **पिञ्छ**. मयिल् तोकै.

पिञ्छम्. मयिल् तोकै. सिऱकु. कॊण्टै. **च्छः**. वाल्.

पिंज्. वर्णे संपर्चने. 2 आ. वर्णमिटु. तॊटु 1 प. 10 उ. भाषायां दीप्तौ च. पेसु. मिनङ्कु.

पिंजर. वि. सेङ्कल् मङ्कलान. तङ्क निऱमान.

पिंजरं. हरितालम्. पॊन्.

पिट्. शब्दसंघातयोः. 1 प.சப்தி. कुवि. **हिंसासंक्लेशनयोः** कॊल्

पिटकः, कं. पॆट्टि. कलञ्जियम். पिलै. एऴुत्तु मूल

पिठरः, रं, री. पानै [ङ्कलिन् सेर्क्कै.

पिंड्. संघाते. 1 आ.10 उ. पिण्टमाय् उरुट्टु.

पिण्डः, ण्डं. उरुण्टै. पिटिमण्. कवलान्नम्. उणवु. जीवनम्. मरम्सम्. कूट्टम्. उटल्. कर्प्पपिण्टम्. **-उदकक्रियाः, निर्वपणं**. पितिर्क्कळुक्कुप् पिण्टमुम् नीरुम् तरल्. **लुप्तपिण्डोदकक्रियाः**. गी. 1 42.-**दः**. पिण्टम् पोटुम् सन्तति पिरप्.

पिण्डिः, ण्डी. उरुण्टै. आसनम्. वीटु.

पिण्याकः, कं. पिण्णाक्कु. वासनैत् तिरविyम்.[பிரம்ம

पितामहः. तकप्पनिन् तकप्पन्. अथ **पितामहः**. गी. 1 26

पितृ. पु. पितर. **तरौ**. पॆट्रोर्. **रः** मुन्नोर्. पितिर्क्कळ्.-**तिथिः, दिनं**. अमावासै.-**पतिः** यमन்.-**प्रसूः** स्त्री तकप्पनैप्पॆट्ट पाट्टि.-**यज्ञः**. पितिर्क्कळुक्कुत् तिनन्तोऱुम् सॆय्युम् तर्प्पणम்.-**वनं, वसतिः, स्थानं**. सुटुकाटु.-**स्वसृ**. अत्तै.-**हू**. पु. वलक्काति.

पितृव्यः पितावित् सहोतरन्.

पित्त. पित्तम்.-**प्रकृतिः**. पित्त तेकम். **पित्तलं**. पित्तनै

पित्र्य. पितिर्क्कळुक्कुप् पुनितमान कूट्टै विरल् पक्कम்

पिधानं. पोर्वै. मूटि. **अमृतापिधानमसि**. आ.

पिनाकः, कं. सिवनिन् विल्. **पिनाकहस्तः**. उ. विल். तटि.

पिन्व्. सेचने सेवने च. 1 प. तॆளி. सेवकम् सॆय்.

पिपासा. तागम். **पिपीलः, ली, लिका**. எறும்பு.

पिप्पलः. अत्ति मरம். **लं**. अत्तिक्काय். **तयोरन्यः पिप्पलं** मु. 5 1. मूलिक्काम்பு. सट्टैयिन् कै. सिऱ்றின்பம்.

पिप्लुः पुऴै कऴல். कायवटु.

पिप्पिलाः, ली. स्त्री. तिप्पिलि **पिप्लि**. 10 उ. எறி. तूण்टु.

पिश्. अवयवे दीपनायां च. 6 प. उरुवाक्कु. तीमूट்टु. कॊ

पिशंग. वि. सेङ्कल् मङ्कलान. **पीत पिशङ्ग**. स. [ஜ்த

पिशाचः. पिसाचु. पेय். **चिका** स्त्री. **पिशितं**. माम்सம்.

पिशुन. वि. सूचिक्किऱ. कोट् सॊल्लुकिऱ. **त्यागशान्ति रपेशुनं**. गी. 16 2.

पिष्. संचूर्णने. 7 प. पॊटिपण्. हिम்வி. [**-कं**. अप்பம்

पिष्ट. न. माव्.-**पेषणं**. सॆय்ततैच् सॆय்तल். **क्षीं** वेலै

पिस्. 1 प. 10 उ. पेर. **पिहित**. वि. मूटिन. मऱैत்த

पी. पाने. 4 आ. कुटि.

पीठं. पीटम். आसनम்.-**मर्दः**. नाटकத்தில் नायकத் तोरा मुन்.-**मर्दिका**. स्त्री.

पीठिका. पीटिकै. मुकवुरै. आसनम்.

पीड्. 10 उ. पीटि. अमुक्कु. हिम்வி. ए हिर். मुऱ்றुकै पोटु. अटक்कु. **प्राणान् प्रपीड्येह** श्वे 2 9. [பாழாக்கல்.

पीडनं. अमुत्तल். अतற்கु उपकरणम். किरकणम்.

पीत. (पा) वि. कुटित்த. मञ्चळான. **पीतपिशंग स.-तं**. பொன்.-**अंबरः**. विष्णु.மஞ்சள் வஸ்திரமுடித்தினஆண்டி

पीन. वि.कॊழுத்त.वीங்किन.பரந்த. **पीनोन्नी**. पॆரியமடியு [ள்ள பசு.

पीनसः. जलतोषत्तம். इरुमल்.

पीयूषः, षं. तेवामिरुतम். पाल்.

पील्लुः. अम்பु. अணு. पुऴु.-**पर्णी**. कोवैச் सॆटி.

पीव्. स्थौल्ये. 1 प. कॆऴुत्तिरु. पलवानुपिरु.

पीव, वर, वन्, वस. वि. कॊழுத்த. परुत्त.**-स्तनी**. परु

पुंस्. अभिवर्धने. 10 उ. विरुत्तियटै. [த்த मूलिक्कारि.

पुंस्. पु. पुमान्. मनितवर्क्कम். आण்पाल् पतम்.

पुंसवनम् . कर्प्पिणिक्कुप् पिळ्ळै पिऱक्कच् सॆय்युम் वरवेऱ்ऱु. अऱिमुकमाक्कु. स्वीकारम்सॆय்.

पुंस्त्वम्. आण्मै. आण்पाल். रेतस्. [சடங்கு

पुंवत्. अ. मनितनैप் पोल். आण்पालैப்पोल்.

पुकश, स. वि. इऴिवान. **सः** ओर् कीऴ ஜாதि. **सी**. अवरि.

पुंखः, खं. राजावि. अम்पिन् इऱकुपाकम்.

पुंगवः. कानै. सिरेष्ट सूचिसकम். **वाल्मीकिर्मुनि पुंगवम् रा.अ**

पुच्छः, च्छं. वाल். इदै **पुच्छं प्रतिष्ठा. तै.**

पुञ्जः, ञ्जिः स्त्री. कूट्टम். कुवियल். **जित**. वि. किरट्टिन.

पुट्. संश्लेषणे. 6 उ. अमै. **संसर्गे**. 10 उ. तॊट்டிरु. इऱक्किक्कट्टु. 10 उ. पेसु. प्रकासि.

पुटः, टं. मटिप்पु. पள்ளம் तॊण்णै. मूटि.-**पाकः** . मरुन्तुकळैप் पुटம் वैत்தல்.-**भेदः** नकरम். ऊற்ற.

पुड्. मर्दने 1 प. अरै. **उत्सर्गे** 6 प. वीटु. कण்टुपिटि.

पुण. शुभकर्मणि. 6 प. सत्तियायिरु.

पुण्डरीकं. वॆण்टामरै. **कः**. वॆण்मै.-**अक्षः** विष्णुयः स्मरेत् पुण्डरीकाक्षम् . आ.

पुण्ड्रः. पुण்टரம். नॆற்றிக்कुरि. सॆங்करुप்பु. तामरै

पुण्य. वि. पुण்णियமான. परिसुत्तமான. सुपமான. **पुण्या हम्. पुंय. न.** ஸதாசாரம்.லैம்.-**जनः** पुण்णियாத்மா.-**भूः** आर्यावर्त्तம்.-**श्लोक.** वि. कीर्त्तिवायाய்ந்த. **पुण्यश्लोकाय**

पुत्. न. कुழந்तैयिल्लாதவர்களடையும் नरकம். [रा. मं.

पुत्तलः, ली. विक्किरकम். पॊம்மै. पिरतिमै.

पुत्रः. पुत्करकத்திலிருந்து रक्षिक்किறவனுன புत्तिरன். पिள्ळै. पतமுடிவिल् सिறिय सूचिसकम்(**असि पुत्रः, पुत्रिका**) **-कृत्, पु.-कृतकः**. स्वीकारपुत्तिरன்.

पुत्रकः. सिறுकुழந்தै. पபல். पொம்மै.

पुत्रका, त्रिका. स्त्री. पुत्ति. पॆण்.**पुत्रिन्** वि. पिள்ளै युळ்ள

पुष्. हिंसायां 4 प. हिम்வி. भाषायां दीप्तौ च. 10 उ. पेசु. विளங்कु.

पुष्यु. हिंसा संक्लेशनयोः. 1 प. हिम்வி. वेतனैப்படுத்து.

पुनर्. अ. मऱுபடियुम். (**पुनर्विवाहं**) मेலुम்.-**आवृत्तिः** स्त्री. तिरुம்பல். जन्मமெடுத்தல். **नचपुनरावर्तते नचपुनरावर्तते. छा-भूः**. मऱுविवाहமானவிதத்து. मऱுபடியुम் पिறத்தல்.

पुन्नागः. सिறந்तवन். वॆள்ளैयானै. सरपुण்णैமரம்.

पुष्फसः. पुப்புसம். तुरैयिरல். तामरைப் पू वितழ்.

पुर्. अग्रगमने. 6 प. मुन்सिச் सॆல். [**पू**. 2 5 18.

पुर्. नकरम். कोट்टै.தேகம். **अथ पुरुषस्सर्वासु पूषु पुरिशयः**

पुरं. पट्टणम். **(कांचीपुरम्)** कोट்டै. वीடு. தேகம். **नवद्वारे पुरे** गी. 5 13 कळञ्जियम.-**पालः** जीवன்.

पुरतः. अ. एதிரே. **समूलघाशान् पुरतः**. क. 1 18 मुन்னே.

पुरन्दरः. इन्तिरன். [xपश्चात्. पिறகु.

पुरंध्रिः, ध्री. स्त्री. पिள்ளैயுள்ள सौமங்கலி.पूज्यமானவள்

पुरस्. अ. सिழக்किल். एதிரில். मुन்னே. **(पुरोहितः)-अनुवाक्या. पैடிகாசுலோகம்.-चरणम्**. தேவதैயின் पॆय

रै, ओर् मन्तिरத்தै अதிகதடவै सॊल्लल். தீக்ஷை

पुरस्कृ. 8 उ. मुन்னेனैवै. தலैवனுக்கு.மரியாதै सॆय். वरவேற்ऱु. अऱिमुकमाக்கு. स्वीकारம்सॆय்.

पुरस्तात् . अ. मुन்னே. **नमः पुरस्तात्** . गी. 11 40 सिழக்के **परस्ताच्छुकमुचरत्. स**. தலैमैयाய். आரம்பத்தில்.

पुरा. अ. मुन்कालத்தில். **पुराप्रोक्ता**. गी. 3 3-**कृतम्** . मुन் जन्मக்किरियै.

पुराण. वि. पऴैமैयான. **शाश्वतोऽयंपुराणः**. गी. 2 20.

पुराणम्. पुराणम். पऴைய वीருத்தாந்தம்.

पुरातन. वि. पुरातनமான. पழமையான. **योगः प्रोक्तः पुरातनः**. गी. 4 3. जीर्णமான.

पुरावृत्तं. पழய சரித்திரம். **एवमेतत्पुरावृत्तं**. रा. सं.

पुरिशय. वि. उटलिल् पडिक्किऱ पूषु पुरिशय वृ. 2 5 18.

पुरिः, री. स्त्री. नकरम். (**मधुरापुरी**) उटல்.

पुरीतत्. पु. इरुतयத்தினैयுங்कै ओरु कुटல். **हृदयात्पुरीततम् अभिप्रतन्वन्ति**. कौ. 4 19. [118.

पुरीषं. अழுக்कु. सामि. मलम். **नाप्सुमूत्रपुरीषं कुर्यात्. सु.**

पुरीषणम्. मलविसर्जनम் सॆय்தல்.

पुरु. वि. अதிகமான. **रुः** सुवर்க்கம்.-**हूतः** इन्तिरன்.

पुरुषः. पुरुषன். मनितன். जीवன். **द्वाविमौ पुरुषौ लोके**. गी. 15 16 परமாத்மா. **(पुरुषसूक्तं)** उத்தமமத்यम पिரத पुरुषर்கள்.-**पी**. पॆण்.-**अर्थः, अयणः** தர்மார்த்த काम मोக்षங்கள்.-**कारः** मुयற்சि. [ளால் நிற்பது.

पुरुषकः. कुतिरैयिनतु मनितனैப்போல் इरु कालैக

पुरोग. वि. தலैमैயான. मूன் सॆல்லुकिऱ.

पुरोडाश, शः. पु.யாகத்தில் तेवதைக்களிக்कुम् मावुणवु

पुरोधस्. पु. कुल पुरोहितன். **पुरोधसांच मुख्यमां**. गी.10 24

पुरोधा. 3 उ. कुलகுருவாக்கु. தலैவனுக்கு. பூஜி.

पुरोभाग वि. कुற்றம் कण்टுपिटिக்किऱ. पॊருமैயுள்ள.

पुरोहितः. पुरोहितன். मुதலில் वैக்கப்படுபवன்.

पुर्व्. पूरणे. 1 प. निरப்பु. निकेतने. 10 उ. वசி.

पुल्. महत्वे. (संघाते च) 1 6 प. 10 उ. वளர். उயர்.

पुलकः. पुளகாங்கிதம். மயிர்க் சூச்செறிதல்.

पुलाकः, कं சோத்துப்பருக்கै. பதர். கழநீர். சுருக்கம்.

पुलिनः, नं. मणற்करै.-**वती**. नदि.**पुलिन्दः**.காட்டுமனிதன்

पुष्. पुष्टौ. 1 4 9 प. पोषि. पुष்டியாக்கு. वகि. காட்டு. அணுபவி. தளிர்விடு. **धारणे**. 10 उ. தாங்கு.

पुष्करं. கருநெய்தல் பூ. தாமரை. **पुष्करपर्णैः पुष्करदण्डैः**. सु. 86.தித்திக்கையின் தனி.பேரிகையின் தோல்.ஆகாசம். [நீர்.

पुष्करः. ஏரி. பேரிகை.

पुष्करिणी. स्त्री. पुष्करணी. தாமரைக்குளம். பெண்யானை

पुष्कल. वि. அதிகமான. **स्तुतिभिः पुष्कलाभिः**. गी. 11 21.

पुष्टिः. स्त्री. पोषணை. பலம். செழிமை.

पुष्प्. विकसने. 4 प. புஷ்பி. நிற. வெடி. மலர். [மதன்.

पुष्पं. பூ. பெண்களின் மாதவிடாய்.- **अस्त्रः, सायकः** மன்

पुष्परागः पुष्पराकृक्कल्.
पुष्पिणी, पुष्पवती. मासविटयानवळ्.
पुष्पवन्तौ. स्त्रीय सक्तिरर्कळ्. **पुष्पः.** कलि. तैमो पुष्प
पुस्त् आदरनादरयोः. 10 उ. मति. अवमति. कट्टु. [यम.=ध्या.
पुस्तम्. स्त्री. पुस्तकम्. कैयाल्लेमुतप्-ट्टतु.
पुस्तपोटलिका. पुक्पोस्ट्
पू. पवने. 1 आ. 9 उ. सुक्कियेय्. पूतापुनातु मां. सं. पुटै. कमुवु. कण्डुपिडि..
पूगः. कूट्टम्. सेर्क्कै. पाक्कुमरम्. **गम्.** पाक्कु.
पूज्. पूजायां. 10 उ. पूजि. आराधि.
पूजक. वि. पूजिक्किर. **पूजनं, जा.** पूजै.
पूण्. 10 उ. सेर्त्तुत्तिरट्टु. **पूतना.** राक्षस्वि
पूतिः. स्त्री. (पूय्) तुर्क्कात्रम्. ऊसल्. **पूतिपर्युषितंचयत्. गी.**
पूपः. वटै. [17 10 (पू)शब्दि. मलम्.
पूय्. विशरणे दुर्गंधे च. 1 आ.वकु. तुर्क्कत्तै मेटुक्कच्चेय्.
पूयः, यम्. सिप्-**अरिः.** वेप्पमरम्. [अमुकवै.
पूर्. आप्यायने. 4 आ.+कीरप्पु. तिरुप्तिचेय्. 10 उ. ऊतिक् कात्रै कीरप्पु. मूटु.
पूरः. नीरप्पुकै. वेळ्ळम्. ऒटै. एरि. कात्रै इळुत्तुक् कॊळ्ळल्.×रेचकम्.
पूरणः. पालम्. अणै. कटल्. तोसै विसेषम्.
पूर्ण्. संघाते. 10 उ. सेर्. किरट्टु.
पूर्ण. वि. पूर्णमान. निरैन्त.**-काम.** वि. तिरुप्तियटै न्त.**-पात्रम्.** विनियोकिक्कवेण्डिय पकुमान पण्ट ङ्कळै युटैय पात्तिरम्.
पूर्णिमा, मासि, पूर्णमा. पौर्णमि. **पूरुषः=पुरुषः.**
पूर्त. वि. निरम्पिय. तै. निरैवेर्त्तल्. वप्पिकूपतटाकादि तर्म्मं. **इष्टापूर्ते.** मु. 2 10. **पूर्तिः.** स्त्री. पूर्त्ति.
पूर्व. वि. पूर्वीकमान. मुन्निय. × अपर. वळक्कमान. (पूर्वापरविरोधः) इटक्कार. × पश्चात्. मुन् नेरत्तिल्. (पूर्वाह्णः) मुन्नेन. ×उत्तर. मुतन्मैयान. वै. मुतन् मैयानवर्. पेरियोर्. **वां.** किऴक्कु **वाः.** पु. मुन् नोर्. **वै.** मुन्पाकम्. अ. मुन्नेन. मुन् कालत् तिल्. **- अपर.** किऴक्कुम् मेर्कुम्. मुतलुम् कटैयुम्. मुन्कि पिन्कि. **- अर्धः, कायः.** तेकमुन्. मेल्पाकि. **उत्तर पूर्वाधः** वृ. 1 1 1 **- आषाढा.** पूरादम्.**-जः, जन्मन्** तमयन्. पेरियोन्. **नम: पूर्वजाय चापरजाय च.** रु. 13. **-जा.** तमक्कै. **-देवः** अल्लन्. **- ज्ञानम्.** पूर्वजन्म अरिवु. **- पक्षः.** मासमुन्पाकम्. शुक्लपक्षम्. आवेऱ्ऱ पक्ष. × सिद्धान्त.**-फल्गुनी** पूरम्.**-भाद्रपदा** पूरट्टाति. **-रङ्गः.** पिरस्तावनै.कान्ति. कट्टियम्.**-वयस्.** इळमै. **-संध्या.** विटियर्कालम्.
पूर्वतः. अ. किऴक्किल्. मुतलिल्. एतिरे.
पूर्वेद्युः मुन् नाळ् **पूर्वेद्यु स्साय मौपासनम्** आ.
पूल्. संघाते 1 प. 10 उ. कुवि. सेर्. **पूलः.** कमै.
पूष्. वृद्धै. 1 प. वळर्. **पूषन्.** पु. सूरियन् **तस्त्वंपूषन्** ई.15
पृ. पालन पूरणयोः 3 प. रक्षि. निरप्पु. व्यायामे ज्वापरे च 6.आ. वेलैयायिरु. 10 उ. पूर्त्ति चेय्. मुटियुमायिरु.कटै यैयेर्त्तु. **अङ्ग स्वम् पारया. ना.**
पृच्. संपर्चने. 2 आ. वन्तु तॊटु. 7 प. इणै. कल.तॊटु. तिरुप्तिचेय्. **संयमने** 1 प. 10 उ.तटु. [तॆळ्वि.
पृच्छकः (प्रच्छ्) आरायबवन्. **पृच्छनं, च्छा** विचारित्तल्.
पृञ्ज्. 2 आ. वन्तु तॊटु.
पृड्, ण्. सुखने प्रीणने. 6 प. कलि. कलिप्पि.
पृत्, तना. सेणै.पृतनाजित् **सहमानः ना.-साह्** इन्किरन्.
पृथ् प्रक्षेपे 10. उ. एरि. अनुप्पु. [विश्वजितः पृतनापाट्. उ
पृथक्. अ. तनियाक, शंखान् दध्मुः पृथक्. गी. 1 18 तनित् तनि. पिरित्त. वेरुवेर सांख्ययोगौ पृथग्बालाः. **गी** 5 4. 13ல் 4.**-करणं** कूप्पाटु. पाकुपाटु.**-क्षेत्राः** ऒरे पितावि ன் पलमणैविक्कुमुन्तैकळ्. **-जनः** मूटन्. कुम्पु.
पृथ्वी, थिवी. पिरुथिवी. भूमि. पृथिव्यसेजः. ना.
पृथु, थुल. वि. पेरिय. विसालमान. अतिकमान.
पृथुकः अवल्. कुमुन्तै. **का** सिऱुमि.
पृदाकुः तेळ्. पुलि. सिंगिन्कै. पाम्पु. मरम्.
पृश्नि, ण्णि. वि. कुट्टियान. सिऱिय.
पृश्निः स्त्री. ऒळि. भूमि. नक्षत्तिर आकायम्.
पृष्. सेचन हिंसा संक्लेशनेषु. 1 प. तॆळि. ऴुम्ब्लि. अलट्टु.
पृषत् न तॆळि. तिवलै. पुळ्ळि.**-आज्यं** तयिर् कलन्त नॆय्.
पृषत्कः अम्पु. [संभृतं पृषदाज्यं. पु. सू. **- उदरः** कात्रु.
पृष्ठ (पृष्, प्रच्छ्) वि. केट्ट. तॆळित्त.
पृष्ठं पुट्टम्. **पृष्ठोदर ना.** मुतुकु. पिन्पाकम्. **नमः पुरस्ता-दतपृष्ठतस्ते. गी.** 11. 40. मेल्पाकम्. **नाकस्य पृष्ठ मास्थु.** आ. पुस्तकप् पक्कम्. **(शुद्धाशुद्धपृष्ठं) - भागः** मुतुकु. **- मांसादनं** कुरैकूऱुतल्.
पृष्ठतः. अ. पिन्नेन. पिन् पक्कत्तिल्. रकस्यमाक.
पॄ पालन पूरणयोः 3 9 प.रक्षि.निरप्पु. वळर्. तिरुप्ति चेय्.
पेटकः, कं पॆट्टि. पै.कूटै.कूट्टम्. [निरै वेर्त्तु.
पेटिका, टी. सिऱुपॆट्टि..
पेय. (पे)वि. कुटिक्कत्तक्क. **यं** नीर्. पाल्. **पेयूषः** अमिरुतम्.
पेल्. 1 प. 10 उ. पो. कुलुक्कु.
पेलव. वि. तट्टुप्पमान. मॆल्लिय. मिरुतुवान.
पेष्. सेवने. 1 आ. सेवि. पणिचॆय्.
पेश (प,स) ल. वि. = पेलव अऴकान. तिरमैवायंन्त.
पेशिः, स्त्री. शी मामिसत् तण्टु. मुट्टै. करु.
पेषणं (पिष्) अरैत्तल्. इयक्किरक्कल्.
पेष् सेवने निश्चये प्रयत्ने च. 1 आ. सेवि. निच्चयि. यत्तनि.
पेस्. 1 प. पो.
पै. शोषणे. 1 प. सोकि. उलर्. वाटु. **पैकं** पैसा.
पैण्. गति प्रेरण क्षेपणेषु. 1 प. पो. सॆल्. अणै.
पैतृकं, त्रं सिराद्धम्. **अन्नताभ्यश्च पैतृकं. आ.**

पैतृमत्यः विवाकमाकातवळिन् पिळ्ळै.
पैशाचं. तूङ्कि यिरुप्पवनैत्तूक्किच् चॆन्ऱु मणम्
पैशुनं. कॊळ्सॊल्लल्. **शान्तिरपैशुनं. गी.** 16 2. [पुरितल्.
पोगण्ड. वि. इळमैयान. **ण्डः** सिऱुवन्.
पोटली, लिका. पार्सल्.
पोटा. आण् अटैयाळङ्कळैयुटैयपॆण्. वेलैक्कारि
पोतः. कुट्टि. ऒटम्. तुणि. **- वाहः** पडकोट्टि.
पोत्रं. पन्रिमुकम्. इटि. पोतावि ன् याकवेलै. एर्क्कर
पोली. पोरिळै. **पोषितृ.** पोषिप्पवन्. [लिन्दनि.
पोस्ट्वेतनं तपाल् सार्ज्.
पौत्रः पॆनत्तिरन्. पिळ्ळैयिन् पिळ्ळै. **- त्री. स्त्री.**
पौनर्भवः मऱुपटियुम् मणन्त वितवैयिन् मकन्.
पौरकार्यं पॊतुजनवेलै.
पौरस्त्य. वि. किऴक्कत्तिय. मुतन्मैयान.
पौराणिकः. पु. पुराणम् पटित्तुच्चॊल्लुपवन्.
पौरुषं. सक्ति. वीर्यम्. **अनपेक्ष्य च पौरुषं. गी** 18 25.
पौरोभाग्यं कुऱ्ऱङ्कण्टु पिटित्तल्. पॊरुमै.
पौर्णमासी, पौर्णमी, र्णिमा. पॆळर्ण्मि. **- स्यं** अन्ऱु चॆय्युम् वैतिक्किरियै. **अदर्श पौर्णमास्यं. मु.** 2 3.
पौर्वपर्यं मुन्पिन् सम्पन्तम्. तॊटर्च्चि.
पौलस्त्यः. रावणन्. कुपेरन्. सन्तिरन्.
पौलोमिः. इन्तिरन्. **मी** इन्तिराणि. **पौषः** तैमी.
प्याय्, प्यै वृद्धौ. 1 आ. वळर्. वीङ्कु. वीरुत्तियाकु.
प्र. अ. अतिकम्. मुन्नेन. एतिरे. ऒतुङ्कि स्टिकम्.
प्रकट. वि. पिराकटनमाक. वियक्तमाक. **टं** अ. तॆळिवाय्.
प्रकंपनः कात्रु. पुयल्. उक्किरमाय्क् कुलुक्कल्.
प्रकरः (कृ) कूट्टम्. कुवियल्. उतवि. पऴक्कम्.
प्रकरणं. पिरकरणम्.विषयम्. अत्तियायम्. काटक वीसे [ऽधम्.
प्रकर्षः मेन्मै. मिकुति. वळर्त्ति.
प्रकाण्डः, ण्डं. अटिमरम्. किळै. सिरेष्टम्.
प्रकामं. अ. मनस्तिरुप्तियाय्. इष्टत्तॊटु. अतिक [मायं
प्रकारः. पिरकारम्. वित्तम्. मादिरि.
प्रकाश. वि. पिरकासमान. वॆळिप्पटैयान.
प्रकाशः ऒळि. विळक्कम्. **ज्ञानप्रकाशिका. शं. शे.** अ.
प्रकाशकः. स्टिरियन्. पिरसुरिप्पवन्. विपाक्कियातार्.
प्रकीर्ण. वि. एऱिन्त. वॆळिप्पटुत्तिन. कलक्किनु.
प्रकीर्णकः, कम्. सामरम्.
प्रकृत. वि. पिरकिरुतत्तिल्. इप्पॊऴुतु आलोचिक्क वेण्टिय. आरम्पिक्कप्पट्ट. उण्मैयान.
प्रकृतिः स्त्री. पिरकिरुति. स्वपावम्. (मन्दप्रकृतिः) मूलकार णम्. उत्पत्ति.पकवत्स्वङ्कल्पम्. **मयाध्यक्षेण प्रकृतिः गी.** 9 10 कुटिकळ्. मन्त्रिरि.**-पुरुषः** मन्त्रिरि.**-मण्डलम्.** राज्ञ जियम्.**-सिद्ध.** स्पाविकमान.**-स्थ.** आरोक्कियमान स्वपावकुणत्तिलिरुक्किऱ. **प्रकृतिस्थानि कर्षति गी.** 15 7.
प्रकृष्ट. वि. इऴुक्कप्पट्ट. नीण्ट. सिऱन्त.
प्रकोष्ठः. मुन्कै. मुऱ्ऱम्. मुतऱ्कट्टु. वायिलऱै.
प्रक्रम्. 1. उ. आरम्पि. मुन् सॆल्. पुऱप्पटु. कट. एऱ्ऱुक्
प्रक्रमः. अटिवैप्पु. पोक्कु. मादिरि. [कॊळ्.
प्रक्रिया. मादिरि. पोक्कु. सटङ्कु. पत उत्पत्तिक्कु इलक्कण विति. अत्तियायम्. **(उणादिप्रक्रिया).**
प्रक्षिप्. 6. प. एऱि. इटैयिट्टुच्चेर्. **(प्रक्षिप्तश्लोकः)**
प्रक्षुण्ण. वि. मितिक्कप्पट्ट. तूण्टप्पट्ट. तिनैत्त.
प्रगतजानुकः तॊटट्टिक्कालन्.
प्रगमनम्. कटन्तुच् चॆल्लुकै. अपिवीरुत्ति.
प्रगल्भ्. 1 आ. तैरियमायिरु. कर्वित्तिरु.
प्रगुण. वि. सिऱन्तकुणमुळ्ळ. तिरमैसालियान. तकुन्त
प्रगे. अ. विटियर्कालैयिल्.
प्रग्रहः अटक्कुतल्. **मनः प्रग्रहवान्नरः** क. 3 9. पिटित्तल्. कीट् टल्. कटिवाळम्. **मनः प्रग्रहमेवच क.** 3 3 सवुक्कु. तटै कट्टुप्पाटु. सिऱै. सैक्किळिक्कु उट्पट्टाद उयि रॆऴुत्तु. तुम्पु. तरासुक् कयिऱु.
प्रग्रीवः, वम् वर्णकोपुरम्. मरवेलि. ज्ञन्नल्.
प्रचयः कुवियल्. विरुत्ति. प्रसयम्. स्वरमिल्लाद कुरल्.
प्रचरः. वऴि. वऴक्कम्.
प्रचर्, ल्. 1 प. परप्पु. वऴक्कत्तिलिरु. पुऱप्पटु.
प्रचारः. सञ्सारम्. **प्रचरन्त्येवं.** म. 4 2 आसारत्तिलिरुत् तल्. वऴक्कम् नटत्तै. वॆळिप्पटुत्तिल्.
प्रचुर वि. निऱैन्त. अतिक. पॆरिय.
प्रचेतस्. पु. वरुणन्. **प्रचेतावो रुद्रः** सू 74.
प्रच्छ्. ज्ञीप्सायां 6 प.+कॆळ्. कादु. **प्रष्टुमि त्वां. गी.** 2 7.
प्रजा. प्रिजै. कुटिकळ्. मनिदवर्क्कम्. सक्तिरि. **प्रजानेतु मात्यवच्छेय्सीः** नै. पिऱप्पु. पिरामणि.**-पतिः** पिरम्मा. पुरो-वाचः प्रजापतिः गी. 3 10. पितर. राजन्.**-वती.** सकोतरा னின் मनैवि. महिनि. वीट्टु यजमानि.
प्रज्ञ. वि. ज्ञानमुळ्ळ. ज्ञः पु. ज्ञानि.
प्रज्ञा. पिरक्ञै. पकुत्तऱिवु. **- चक्षुस्.** वि. कुरुटान.**न** मनस्. मनक्कण्.**-वादः.** विवेकियिन् पेच्चु. **प्रज्ञावा-दांश्च भाषसे गी.** 2 11.
प्रणयः. आसै. **प्रणयेनवापि. गी.** 11 41. स्नेकम्. पिरार्त्त नै. विवाकम्. वणक्कम्.
प्रणयनं. कॊण्टुवरल्. नटत्तुतल्. ऎऴुतुतल्. कॊटुत्त तल्. तण्टनै सॊल्लल्.
प्रणयिन्. वि. नेसिक्किर. पु. पक्तन्. पार्त्तर. कादलन्. **प्रणयिनी** तोऴि. कादलि. मनैवि. [नेसिकन्.
प्रणवः. पिरणवम्. पिरम्मम्.
प्रणामः. तण्टनिटल्. **- अंजलिः** कैकूप्पि वणङ्कल्.
प्रणालः, ली. वाय्क्काल्. नीर्प्पोक्कु. तॊटर्च्चि.
प्रणिधा. 3 उ. तण्टनिटु. **तस्मात्प्रणम्य प्रणिधायकायं. गी.** 11 44. कैमेलै. पॆरुत्तु. तिरुप्पु. नीट्टु. उपयोकि. सरनऩुप्पु.

IN41460-040 10/02/2010 © Institut Français de Pondichéry ifpindia.org

प्रणिधानं. क्रियानम். பலத்தியாகம். உபயோகம்.
प्रणिधिः. சாரன். உளவன். வேவுபார்த்தல். ஆள்.
प्रणिपत्. 1 प. தண்டனிடு. तद्विद्धि प्रणिपातेन. गी. 4 34.
प्रणी. 1 प. அடைவி. येनः प्राणः प्रणीयते. के. 1 9 நடத்து. கொடு. சற்பி. கீழே வை. प्रतिष्ठां प्रणी செய். गार्हपत्या त्रणीयते. प्र. 4 3 எழுது. रघुवरचरितं मुनिप्रणीतं. रा अ.
प्रणीतः. பிரதிஷ்டை செய்யப்பட்ட அக்கினி.
प्रणु. பிரணவ உச்சாரணம் செய். அதி. கர்ஜி.
प्रतलम् ஓர் கீழுலகம். விரல்கள் நீட்டிய கை.
प्रतानः. குருத்து. தரையோடு படருவது. கொடி =- नी.
प्रतापः. பிரதாபம். கீர்த்தி. சூரத்தனம். உஷ்ணப்.
प्रतारकः. வஞ்சகன். - रणम्, णा. வஞ்சனை.
प्रति. அ. பதில். (प्रत्युपकारं.) விரோதம். (प्रतिवादिन्.) கோக்கி. குறித்து. तस्मात्प्रति त्रीन् वरान् वृणीष्व. क. 1 9. ஒத்து. அனுசரித்து. எதிரில். அருகே. ஒவ்வொன்று. (प्रतिदिनं.) ஸமீபகம்.-अनन्तरः அடுத்த. கெருங்கிய சமபக்தமுள்ள.-अनीकः எதிரி. எதிரியின் சேனை. प्रत्यनीकेषु योधाः. गी. 11 32. -अन्तः எல்லை. எல்லையைச் சேர்ந்த தேசம். - एक. அ. பிரத்யேகமாய். ஒவ்வொன்றாக. தனிமையாக. - कूल வி. பிரதிகூலமாக. விரோதமாய். - द्वंद्वः எதிரி. - नायकः கதைகளில் எதிரிடையான நாயகன். (ராமாயணத்தில் ராவணன் போல்)- -बिंब, वः பிரதிபிம்பம். பிரதிமை. படம். உருவத்தைக் காட்டும் நிழல். - पदं அடிக்கு அடி. விவரமாய். (प्रतिपदार्थं.) - मित्रः எதிரி.-योगिन् எதிரி. கூட்டாளி. -रूप. வி. ஒத்த. - रूपम् பிரதிமை. படம். - रोधकः விரோதி. திருடன். தடை.
प्रतिकर्मन्. பரிகாரம். பதைமை. அலங்காரம்.
प्रति (ती) कारः,, பதைமை.பிரத்யுபகாரம்.பழிக்குப்பழி.
प्रति (ती) कायः. பிரதிபிம்பம். தோற்றம்.
प्रतिकृ 8 उ. பதில்செய். திருப்பிக்கொடு. பரிகாரம்செய்.
प्रतिकृतिः स्त्री. பதமை. பதிலாகவுள்ளது.=प्रतीकारः.
प्रतिक्षिप्त. வி. ஒதுக்கின. பொய்க்குற்றஞ்சாட்டின. திரஸ்கரிக்கப்பட்ட, =प्रतिकृष्ट वि. இழிவான.
प्रतिग्रह. 9 उ. ஏற்றுக்கொள். கிரகி. பெறு. मामापो सतांच प्रतिग्रहः स्वाहा.ஸ.இணங்கு.மணம்புரி. வரவேற்று.தகை.
प्रतिग्रहम्. கல்வரவேற்பு. தானம். தானம் வாங்க உரிமை
प्रतिच्छन्दः படம். பதமை. பிரதிநிதி.
प्रतिज्ञा. 9 आ. பிரதிக்ஞைசெய். வாக்களி. कौन्तेय प्रतिजानी हि. गी. 9 31 சப்தம் செய். உறுதிப்படுத்தி. आ
प्रतिज्ञा. வாக்களிப்பு. -पत्रम्. ஒப்பந்தச் சீட்டு. [மோதி.
प्रतिदानम्. பரிவர்த்தனம். திருப்பிக்கொடுத்தல்.
प्रतिनद्. 1 प. ஆசீர்வதி. கூடிக்களி. களிப்பாய் ஏற்றுக்
प्रतिनिधिः पु. பதில் ஆள். ராஜப்பிரதி நிதி. [கொள்.
प्रतिनिविष्ट.வி.பிடிவாதமுள்ள. [மரியாதை.(गुरुप्रतिपत्तिः).
प्रतिपत्तिः. स्त्री. நடவடிக்கை. செய்கை.நிர்மானம்.செய்தி.
प्रतिपद्. 4 आ. அடை. அணுகு. அங்கீகரி. திரும்பியடை. अनुष्टि. இணங்கு. ஆலோசி. கைப்பற்று. பரிசயமடை. பதிலாகக்கொடு. பாகங்கொள்.अमलान् प्रतिपद्यते. गी. 14 14 கேரிடு. விவரி.
प्रतिपद्. स्त्री. ஆரம்பம். அறிவு. பிரவேசம். பிரதமை.
प्रतिपदा, दी. பிரதிமை. [प्रतिपत्पाठनाशः.
प्रपिपादनम्. விளக்கம். வித்தாரத்தம். நிறைவேற்றல்.
प्रतिप्रदानम्. திருப்பிக் கொடுத்துவிடல். [கொடல்.
प्रनिप्रस्थातृ. யாகத்தில்அத்வர்யுவிற்கு உதவி செய்பவன்.
प्रतिफलः, फलनम्. பிரதிபலித்தல். பிரதிபிம்பம். பதிற் செய்கை. பிரதிபலன் கொடுத்தல். (சம்பளம் போல்).
प्रतिबन्ध्. 9. प कட்டு. தடு. தவிர். நோக்கித்திருப்பு.
प्रतिबंधः. பிரதிபந்தகம். தடை. விரோதம்.
प्रतिबुद्ध. வி. எழுப்பின. பிரக்ஞைக்குவந்த. திறந்த.விளக்
प्रतिबोधः தார்க்கிக ஞானம்.ஞாபகம்வரல். அறிவு. [கின.
प्रतिभा. 2 प.மனதில்தோன்று. தோற்று. नसंपरायःप्रतिभाति
प्रतिभा, भानम्. ஒளி. தோற்றம்.சமயோசிதபுத்தி. [க.2 6
प्रतिभूः पु. பூணி. ஜாமீன். [प्रतिमा अस्ति श्वे. 4 19.
प्रतिमा 3 4 आ. ஒப்படு. अप्रतिम प्रभाव गी. 11 4 3 नतस्य
प्रतिमा. பிரதிமை. பிம்பம். பிரதிபிம்பம். அடையாளம்.
प्रतिमुच् 6 प. உடு.விடுவி.கட்டு.திருப்பிச்செய்.எறி. [ஒப்பு.
प्रतियत्. णिच். திருப்பிக்கொடு. பதில் காரியம் செய்.
प्रतियत्नः முயற்சி. சிறந்தகுணத்தை உண்டுபண்ணல். தயாராக்கல். முடித்தல். பழிக்குப்பழி.
प्रतियातना. பதில்செய்கை. உருவப் பிரதிமை. படம்.
प्रतिलेखकः. பிரதி எழுதுவோன். (காபியிஸ்ட்).
प्रतिविधा. 3 उ. எதிர்செய். பதில்செய். பரிகாரம் செய். ஒழுங்கு படுத்து.
प्रतिवेशः அயலான். அடுத்தவீடு. प्रतिवेशोसि. தै.
प्रतिशासनम्. எதிர்க் கட்டளை.
प्रतिशिष्ट. வி. கட்டளையிட்ட. கொண்டாடின. கீக்கின.
प्रतिश्रवः ஸம்மதி.வாக்களிப்பு. எதிரொலி. प्रतिश्रवाय रु13.
प्रतिषिध्. 1 प. णिच். தடு. நீக்கு. **प्रतिषेधः** மறுத்தல்.
प्रतिष्टंभः தடை. எதிர்ப்பு. [தங்கு. णिच். உறுத்து.
प्रतिष्ठा. 1 प. பிரதிஷ்டைசெய்யப்பட்டிரு. சார்ந்திரு.
प्रतिष्ठा. ஸ்தாபித்தல். விக்ரகப்ரதிஷ்டை. உறுதியான நிலைமை. மனை. வீடு. அஸ்திவாரம். स ब्रह्मविद्यां सर्वविद्यां प्रतिष्ठां मु. 1 1 ஆதாரம். कामस्यासि जगतः प्रतिष्ठा. क. 2 1ב கால் अहोरात्राणिप्रतिष्ठा. ரு. 1 1 1 கீர்த்தி. நிறைவேற்றல். எல்லை. ஒய்வு.
प्रतिसंह. 1 प. பின்னுக்கிழு. பின்னடை. சுருக்கு.
प्रतिसरः. கங்கணம். **प्रतिसरबन्धः** மாலை. ஊழியன்.
प्रतिसृ. 1 प. திரும்பிச் செல். எதிர்.
प्रतिहन्. 2.प. திருப்பியடி. தடுத்துக்கொள்.ஒதுக்கு.அழி.

प्रतिह 1 प. திருப்பியடி. ஒதுக்கு.
प्रतिहर्तृ. யக்யத்தில் உத்காதாவின் தோழன்.
प्रती. 2 प. திரும்பு. அணுகு. அடை. கம்பு. यया पुरस्तात् भविता प्रतीता. क. 1 11. அறி. புகழப்பட்டிரு. திருப்தியடைந்திரு. [சம். कं விக்ரகம். வாய்.
प्रतीक. வி. விரோதமான. தலைகீழான. कः அங்கம். அம்
प्रतीक्ष. 1 आ. எதிர்பார். கார்த்திரு. கவனி. பார்.
प्रतीक्षणम्, क्षा. எதிர்பார்த்தல். आशा प्रतीक्षे. क. 1 8.
प्रतीक्ष्य. வி. நிறைவேற்றத்தக்க. மரியாதை செய்யத்தக்க.
प्रतीची. மேற்கு. प्रतीच्यै दिशे नमः. स.
प्रतीत. வி. ஒப்பின. நம்பின. களித்த. திறமை வாய்ந்த.
प्रतीप. வி. விரோதமான. தலைகீழாக. வக்கிரிக்கிற.
प्रतीप् 6 प. வரவேற்று. அங்கீகரி. கீழ்ப்படி. எதிர்பார்.
प्रतीहारी. வாயில் காப்பவன், காப்பவள்.
प्रतुष्टिः, तोषः स्त्री. திருப்தி செய்தல்.
प्रत्. 1 प. கட. விருத்திசெய்.நடத்து.நீட்டு. णिच். வஞ்சி.
प्रतोदः தார்றுக்கோல். அங்குசம். கசை. ஜாட்டி.
प्रतोली. ராஜவீதி. [மாய், விவாகமாய்க் கொடுத்த.
प्रत्त (दा) கொடுக்கப்பட்ட. आभिर्मत् प्रत्ताभिः क.1 25. தான
प्रत्न. வி. பழமையான. முந்திய. [காலத்தில்.
प्रत्यक्. அ. எதிர், உள், மேற்கு நோக்கி. முந்தின. முன்
प्रत्यक्ष. வி. பிரத்யக்ஷமான. கோசரிருக்கிற.விளக்கமான.
प्रत्यक्षं. தெரிந்துகொள்ளல்.பார்த்தறிதல்.=-ज्ञानं,-दर्शनम्, -दर्शनः,-दर्शिन् கேரில் பார்த்த ஸாக்ஷி.-प्रमाणं. கேரில் போய்ப் பரீக்ஷித்தல்.-सिद्ध. வி. பார்த்து ஏற்பட்ட.
प्रत्यक्षीकृ 8 उ. கேரில் போய்ப் பார்.
प्रत्यग्र. வி. புதிய. சுத்தமான. தற்காலத்திய.
प्रत्यच्, ञ्च्. வி. மேற்கத்திய. (प्रतीची. प्रत्यची) உள்ளிருக்கிற. प्रत्यगात्मानं ब्रह्म पुरुषम् प्रणवस्वरूपम். தலைகீழாய்த் திருப்பின. நோக்கித் திரும்பின. ईषे अपानम् प्रत्यगस्यति क 5 3 பின்னே. प्रत्यङ्जनांस्तिष्ठति श्वे 2 16 पु. ஆத்மா. எதிர்காலம்.-आत्मन्. ஜீவன். कश्चिद्धीरः प्रत्यगात्मान मैक्षत् क. 4 1.
प्रत्ययः. விசுதி. கொள்கை. அறிவு. एकात्मप्रत्ययसारं मा. 7.
प्रत्यर्थिन्. पु. விரோதி. பிரதிவாதி.
प्रत्यवमर्शः, र्षः ஆழ்ந்த சிந்தனை.
प्रत्यवसानं. உண்ணல். பருகல். [கொள்ளல்.
प्रत्यवस्कन्दनं. குற்றத்தை குற்றமற்றது போல் காட்டிக்
प्रत्यवस्था. 1 प. தனித்து நில். எதிர். ஆக்ஷேபி.
प्रत्यवहारः. பின்வாங்குகை. ஜகத்ப்பிரளயம். [தடை.
प्रत्यवायः. பிரத்யவாயம். பாவம். प्रत्यवायो नविद्यते.गी.2 40.
प्रत्यवेक्ष. 1 आ. பரீக்ஷி. மேற்பார்வையிடு. ஆராய்.
प्रत्याख्या. 2 प. மறு. தள்ளிவிடு. முந்து.
प्रत्यादिश. 2 प. மறை. ,, எச்சரி. எதிர் கட்டளையிடு.
प्रत्यादेशः. விதி. மறுப்பு. விலக்கு. எச்சரிக்கை.

प्रत्यासन्न. वि. அருகே யிருக்கிற.
प्रत्याहत. वि. தடுத்தின.
प्रत्याहारः. புலன்களை அடக்குதல். பின்வாங்குகை. பிர
प्रत्युत. अ. எதிரிடையாக. [ளயம். சுருக்கம்.
प्रत्युत्पन्न. वि. திருப்பி உண்டாக்கப்பட்ட. தயாரான.
प्रत्युद्गम्. 1 प. மரியாதையாய் வரவேற்கப்போ.
प्रत्युद्गमनीय. சுத்தமான இரு வஸ்திரங்கள்.
प्रत्युप्त. वि. நாட்டின. பதித்த. விதைத்த.
प्रत्यूषः. விடிகாலை. சூரியன். **प्रत्यूहः**. தடை.
प्रथ्. प्रथ्याने. 1 आ.+பிரவித்தமாகு, ஆக்கு **प्रथितःपुरुषोत्तमः** गी. 15 18 விருத்தி செய். எழு. தோன்று.10உ.காட்டு.
प्रथम. वि. முதல். முக்கிய. பழைய. முக்கிய. मं. अ. முதலில். - कल्पः சிறந்த யோசனை. - पुरुषः. படர்க்கை.
प्रथा. கீர்த்தி. **प्रथित**. வி. புகழ்பெற்ற.
प्रथिमन्. पु. அகலம். மேன்மை. **प्रथिमा च मे** च. 3.
प्रथिष्ठ (प्रथु) वि. மிக அகலமான. =प्रथीयस्.
प्रदक्षिण. வி. பிரதக்ஷிணமாக. வலம்வருகிற. - णं. அ.
प्रदरः. வெடிப்பு. உடைவு. பெண்ணின் ஓர் நோய்.
प्रदर्शन. தோற்றல். காக்ஷி. விளக்கம். உதாஹரணம்.
प्रदिश्. மூலை திக்கு **प्रदेशिनी**. ஆள்காட்டி விரல்.
प्रदोषः. பிரதோஷகாலம். இரவு வரும்வேளை.தோஷம்.
प्रधनं. சண்டை. சண்டையில் அடைந்த பொருள்.
प्रधान. வி. பிரதானமான. முக்கியமான. சிறந்த.
प्रधानम्. பிரம்மம். ஜகத்காரண மூலவஸ்து. प्रकृतिरुक्ष. प्रधानं श्वे. 1 10.
प्रधिः. கிணறு. சக்கிரத்தின் வட்டம். [தண்டி.
प्रधू. 10 उ. णिच். காட்டு. மனதைத் திருப்பு. ஆலோசி
प्रपंचः. பிரபஞ்சம். பூலோகம். விபரீதம். விஸ்தாரம் தோற்றம். கூட்டம்.
प्रपद्. 4 आ. வக்தடை. அடைக்கலம் புகு. शाधिमांत्वां प्रपन्नं. गी. 2 7 நுழை. நடந்தகொள்.
प्रपा. கிணறு. தண்ணீர்ப்பந்தல். [ஸ்ரீ.
प्रपितामहः. கொள்பாட்டன். पितृपितामहप्रपितामहानां.आ. ह्री.
प्रपुत्रः. பேரன். **प्रपौत्रः** கொள்பேரன். - त्री. स्त्री.
प्रफुल्त, फुल्ल. वि. நன்றுகமலர்ந்த.
प्रबंधः. கட்டு. இடைவிடாத்தொடர்ச்சி. விரந்தம்.
प्रबल. வி. பிரபலமான. அதிகமான. அழிக்கிற.
प्रवालः, लं. பவழம். **प्रवालुकं**. अ. உயரத்தில். ஒரே கால [க்தில்.
प्रवृद्ध. வி. விழித்த. மலர்ந்த. ஞானியான.
प्रभंजनः. காற்று. புசல். प्रभंजन सुते. रा. आ.
प्रभवः.உத்பத்தி.மூலகாரணம்.கர்த்தா.உத்பத்திஸ்தானம்
प्रभविष्णु. வி. பலமுள்ள. சிறந்த. पु. யஜமானன். பிரபு.
प्रभाकरः. ஸூரியன். சக்திரன். அக்கினி.
प्रभातं. விடியற்காலை. (सुप्रभातं).
प्रभावः. பிரபாவம். சக்தி. ஒளி. தைவசக்தி. கௌரவம்.

IN41460-041 10/02/2010 © Institut Français de Pondichéry ifpindia.org

प्रभाषणं. विளக்கம், வியாக்கியானம்.
प्रभिन्न. வி. பிரிந்த. வித்தியாசமான. மலர்ந்த. வெறிபிடி.
प्रभु. வி. வல்லமையுள்ள. **भुः** பிரபு. ரக்ஷகன். [த்த.
प्रभू. 1. प. உண்டாக்கப்பட்டிரு. **प्रभवत्यहरागमे** गी. 8 18 எழு. விருத்தியடை. சக்தியுடைத்தாயிரு. போதுமா யிரு. அடங்கப் பெற்றிரு.
प्रभूत. வி. அதிகமான. நிறைந்த. அதேகமான.
प्रभृतिः. ஸ்ரீ. ஆரம்பம். अ. அதமுதல்.
प्रमथ्, **मन्थ्**. 1 9 प. கடை. கொல் **वालि प्रमथनाय रा** मे.
प्रमथः குதிரை. சிவகிங்கரர்கள். **प्रमदा**. சிறமி. மனைவி.
प्रमा. 2 प. 3 आ. அள. ஒழுங்குபடுத்தி. உருவாக்கு.
प्रमा. பிரக்ஞை. அறிவு. ஸரியான ஞானம். [அறி.ஈகி.
प्रमाण. பிரமாணம். அளவு. ,, சாக்ஷி. அத்தாக்ஷி. **सय-त्प्रमाणं कुरुते** गी.3 21காரணவஸ்துஞானம்.சாஸ்திரம்.
प्रमाणीकृ. 8 उ. பிரமாணமாய்க் கொள்.
प्रमादः பிரமாதம். அஜாக்கிரதை. அசட்டை. **प्रमादालस्य-निद्राभिः** गी.14ல் 8 9 தவறு. ஆபத்து. வெறி. பைத்தி.
प्रमितिः. ஸ்ரீ. சாவு. [யம்.
प्रमी. ஒ उ. சா **उदगयने प्रमीयते**, ना. அழி. மீறு.
प्रमुक्तकंठ अ. வாய்விட்டு. மிசுக்கொடுமையாக.
प्रमुख. வி. பிரமுகனுன. முக்கியமான. தலைமையான.எதி ராக. **भीष्मद्रोणः प्रमुख** गी. 1 25.
प्रमृज्. 2 प. துடை. சமுவு. பிராயச்சித்தம் செய்.
प्रयतः. புண்ணிய புருஷன். **प्रयतः श्राद्धकालेवा** क. 3 17.
प्रयत्नः. பிரயத்தினம். முயற்சி.=**प्रयासः**.
प्रयाणं புறப்படுகை. யாத்திரை. சாவு.**प्रयाणकालेमनसाऽचलेन.**
प्रयुतं. பத்தலக்ஷம். [गी. 7 30.
प्रयुज्. 7 आ. பிரயோகி. உபயோகி. **सदियेतत्प्रयुज्यते** गी. 17 26 தூண்டு. **अथ केन प्रयुक्तोयं** गी.3 36. கொடு.அபிநயம் செய். கடி. செய். சமுற்றி எறி. சுமத்து. கடன்கொடு.
प्रयोक्तृ. கர்த்தா. உபயோகிப்பவன். கடன் கொடுப்பவன்.
प्रयोगः. பிரயோகம். வழக்கம். அப்பியாசம்.
प्ररोचनं. தூண்டல். விளக்கல். கெடுத்தல்.
प्ररोहः. முளை. குருத்து. குழந்தை.
प्रलपनं, लपितं, लापः. பேசல். பிதற்றல். அழுகை.
प्रलंब. வி. தொங்குகிற. ஆடுகிற. முன்வக்த. **बः** முலை.
प्रलयः. பிரளயம். ஜக அழிவு. **प्रभवः प्रलयस्तथा**. गी. 7 6. சாவு. **प्रलयं याति देहभृत्** गी.14ல் 14, 15 நாசம். லயம். **राज्यागमे प्रलीयन्ते** गी. 8 18 மயக்கம்.
प्रवचनं. பிரவசனம் செய்தல். போதித்தல். அறிவிப்பு. விளக்கல். **स्वाध्यायप्रवचने च ते**. [உள்ள.உடைத்தான.
प्रवण. வி. சரிகிற. அனுகூலமான. கருத்துள்ள. பற்றின.
प्रवर. வி. முக்கியமான. சிலாக்கியமான. [ரிஷி.
प्रवरः. பிரவரம். குலம். கோத்திரம். கோத்திரப்பெரியோர்.
प्रवर्ग्यः. ஸோமயாகப் பூர்வச்சடங்கு. **स प्रवर्ग्यः** ना.

प्रवर्तित. வி. சுற்றுகிற. **एवं प्रवर्तितं चक्रं** गी. 3 16 ஸ்தா பித்த. தூண்டின.
प्रव (वा) सनं, वासः. வெளிகாட்டு வாஸம். தூரத்தப்படல்.
प्रवह्. 1 प. பிரவாகங் கொள். தூக்கிச் செல். வீசு. வைத்
प्रवहः காற்றின் ஏழில் ஒரு போக்கு. [திரு
प्रवहणं. கூண்டுவண்டி. பல்லாக்கு.
प्रवाच्. வி. வாக்கு வன்மையுள்ள.
प्रवातं.காற்றுள்ளஇடம்.அதிகக்காற்று.காற்றின்போக்கு.
प्रवासिन्. பு. பிரயாணி. **प्रवाहः** வெள்ளம். தொடர்ச்சி.
प्रवालः, लं. தளிர். **विषय प्रवालाः** गी. 15 2.
प्रविभागः. தொழிற் பிரிவு. (டிபார்ட்மெண்ட்).
प्रविष्ट. வி. பிரவேசித்த. வேலையிருக்கிற.
प्रवीण. வி. நிறமையுள்ள.
प्रवीर. வி. சிறந்த. **कुरुप्रवीर** गी. 11 48.
प्रवृ. 5 उ. உடு. தடு. ஒதுக்கு.
प्रवृत्. 1 आ. பிரவிருத்தி. ஆரம்பி. நேரிடு. வேலையாயிரு. உண்டாக்கப்பட்டிரு. செழி. **प्रवर्तन्ते विधानोक्ताः** गी. 17 24 தூண்டு. **सत्वस्थेष प्रवर्तकः** ऋ 3 12.
प्रवृत्तिः. ஸ்ரீ. தொடக்கம். செய்தி. தோற்றம். உத்பத்தி. உபயோகம். சுறு சுறுப்பு. நடத்தை.-**ज्ञः** தூதன்-**मार्गः**
प्रवेशकः. உபகாடகம். [உலகவாழ்க்கை.
प्रव्रजितः. பரிவ்ராஜகன். ஸந்நியாசி.
प्रशमः மனதின் அமைதி. அமைதி. ஒய்வு. கொல்லல்.
प्रशस्तिः ஸ்ரீ. பிரசஸ்தியம். சிறப்பு. மங்களம். துதி.
प्रशान्त. வி. அமைதியான. முடிந்த. இறந்த.
प्रशिष्यः. சிஷ்யனின் சிஷ்யன்.
प्रश्नोतनं. தெளித்தல். கசிதல்.
प्रश्नः (प्रच्छ्) பிரச்னை. கேள்வி. (**प्रश्नोत्तरं**).
प्रश्रयः, यणं. வணக்கம். மரியாதை. அன்பு.
प्रष्ठ. வி. எதிரேயிருக்கிற. சிறந்த. **ष्ठः** கலேவன்.
प्रष्ठवाह्. பு. சேங்கன்று. **प्रष्ठवाश्च मे च** 14.
प्रष्ठौही. கன்றேடு கூடியபசு. **प्रष्ठौही च मे च** 14.
प्रसक्त. வி. கருதின. தொடர்ச்சியான.பற்றின.**गी.** 16 16
प्रसंगः பற்று. சேர்க்கை. ஸம்பந்தம். ஸந்தர்ப்பம்.
प्रसद्. 1 प. களித்திரு. **प्रसन्नवदनं** आ. விளங்கு. **तत्वभावः प्रसीदन्ति** क. 6 13 சுத்தமாயிரு. தணிக்கப்பட்டிரு. தேர்ச்சியடை. **णिच्**. தணி.பிரார்த்தி. **प्रसादयेत्वामहमीश मीड्यं**. गी. 11 44 தயவை வேண்டு. (**प्रसादः**).
प्रसभ. அ. கடுமையாக. **हरन्ति प्रसभं मनः** गी. 2 60. பலவந்தமாக. அவசரமாக. **सखेतिमत्वा प्रसभं यदुक्तं**. गी. 11 41
प्रसरः. செல்லுகை. **प्रसवः**. பிரஸவம். பிறப்பு. புஷ்பம்.
प्रसवित्. பு. பிதா. ஸ்ரீ. மாதா.
प्रसादः. பிரஸாதம். தயவு. சுத்தம். நைவேத்யப்பிரஸா தம் சாந்தி. **प्रसादमधिगच्छति**. गी. 2 64.
प्रसाधनं. அலங்காரம். ஒழுங்கு படுத்தல்.

प्रसाधकः;धिकः.யஜமானனுக்குஉடுப்புடுத்தும் ஊழியன். **धिका**. ஸ்ரீ.
प्रसित. வி. ஆவலாயிருக்கிற. கட்டப்பட்ட. சுத்தமான.
प्रसिद्ध. வி. பிரஸித்தமான. அலங்கரிக்கப்பட்ட.
प्रसू. வி. பிரஸவிக்கிற. **सूः**, ஸ்ரீ. தாய். குருத்து.
प्रसूतिः. ஸ்ரீ. பிரஸவம். ஸந்ததி. தாய். பிறப்பிப்போன்.
प्रसून. வி. பிறந்த. நீ. பழம். புஷ்பம்.
प्रसृ. 1 प. எழு. பாய். பரவு. **यतः प्रवृत्तिः प्रसृता पुराणि**. गी. 15 4 நீட்டு. ஆரம்பி. [உள்ளங்கை.
प्रसृतिः ஸ்ரீ. முன் செல்லுகை. நீரோட்டம். கையளவு
प्रसृत्वर. வி. பரவுகிற. **प्रसृप्**.1 प.கடந்து செல். ஊர். பரவு
प्रस्तरः. கல். ரத்தினம். நூல் பகுதி. பூ இலைகளாலான படுக்கை. படுக்கை. பிடிதர்ப்பம்.
प्रस्तरणं. படுக்கை. ஆஸனம். **प्रस्तारः**. இலைப் படுக்கை.
प्रस्तावः தொடக்கம். முகவுரை. சமயம். ஸந்தர்ப்பம்.
प्रस्तावना=प्रस्तावः நாடக ஆரம்பம்.
प्रस्तु. 2 उ. அதி. தொடங்கு. உண்டாக்கு. சொல்.
प्रस्तुत. வி. நிறைவேற்றின. ஆலோசிக்கவேண்டியதான.
प्रस्थ. வி. போகிற. (**वानप्रस्थ**) பரவுகிற.
प्रस्थः, स्थं. சமபூமி. (**इन्द्रप्रस्थं**) பிடபூமி.சிகரம்.படி யளவு.
प्रस्थानं. புறப்படல். பிரயாணம். **प्रस्मृतिः**. ஸ்ரீ. மறதி.
प्रस्रवः. கசிதல். நீரோட்டம்.
प्रस्रवणं. கசிதல். நீரோட்டம். மூலியிலிருந்து பால் சுரத் [தல். ஊற்று. நீர் வீழ்ச்சி.
✓**प्रहरः**. நாமகாலம்.
प्रहरणं.அடி.உதை.ஆயுதம்.**नानाशस्त्रप्रहरणाः**. गी. 1 9யுத்தம்.
प्रहसनं. கேலி. பரிகாஸக் கூத்து. ஹாஸ்யம். விகடம்.
प्रहि. 5 प. அனுப்பு. கொடு. **योवैवेदांश्च प्रहिणोति तस्मै**. श्वे. 6.18 **पाणम்விடு. नमोदूताय च प्रहिताय**. रु. 15.
प्रहेलिः, ली. लिका. புதிர். விடுகதை.
प्रहा (हा) दः. அதிக ஆனந்தம். **प्रा. पूरणे**. 1 प. நிரப்பு.
प्रांशु. வி. உயரமான நீண்ட. - **शुः** உயரமானவன்.
प्राक्. அ. முன்னே. **प्राक् शरीरविमोक्षणात्**. गी. 5 23. முத லில். முன்ன மே. கிழக்கில். வரையில்.
प्राकरणिक. வி. யோசிக்கும் விஷய ஸம்பந்தமான.
प्राकाम्यं. சுவேச்சை. **प्राकारः**. பிராகாரம். வேலி. மதிள்.
प्राकृत. வி. இயற்கையான. படிப்பற்ற. **अयुक्तः प्राकृतस्तब्धः** गी. 18 28. முக்கியமில்லாத. **तं**. ஸம்ஸ்க்ருதத்திலிருந் தண்டான கொச்சையான இழிந்த பாஷை.
प्राकृतः. இழிவானவன்.
प्राक्तन. வி. பழமையான. பூர்வ ஜன்மத்தைச் சேர்ந்த
प्रागल्भ्यं. தணிவு. கர்வம். நிறமை. தோற்றம். [நீ வித்.
प्राग्भारः. சிகரம். முன்பாகம்.
प्राघुणः, - णिकः, घूर्णकः, र्णिकः. அதிதி.
प्राङ्गणं, नं. முற்றம்.
प्राच्. ञ्च्. வி. கிழக்கான. **प्राच्यां**. आ. முன்னை.
प्राची. கிழக்கு. **प्राच्यै दिशे नमः**. स.
प्राचीन. வி. பிராசீனமான. பழய. முன்னை. கிழக்கத்திய
प्राचीनावीतं. பூணூல் வலப்பக்கம் தரித்திருத்தல்.
प्राचुर्यं. அதிகம். விகார....**प्राचुर्यात्**...ब्र. सू. 1 1 14.
प्राचेतस. மனு. வால்மீகி. **प्राचेतस मकल्मषं**. रा. अ.
प्राजनः, नं. ஜாட்டி. தாற்றுக்கோல்.
प्राजहितः. கார்ஹபத்தியாக்னி.
प्राजापत्य. வி. பிரஜாபதி ஸம்பந்தமான. - **त्यं** கன்னிக தான விவாக விசேஷம். ஸங்கியலித்துக்கொள்ளு முன் தன் ஸொத்து முழுமையும் கொடுத்துவிடல்.
प्राज्ञः. பு. ஞானி. தேவ த்விஜ गुरु **प्राज्ञः**. गी. 17 14.
प्राज्ञा. அறிவு. **अविज्ञानवल**.=ஜ்ஞி. ஸரியனின் மனைவி.
प्राज्य. வி. அதிகமான. பெரிய. முக்கியமான.
प्राड्विवाकः.வியவகாரங்களைவிசாரிக்கும்அதிகாரி.(ஜட்ஜ்).
प्राण. பிராணன். உயிர். பிராணதார பஞ்ச வாயுக்கள். (**प्राणाहुतिः**) அதில் முதலாவது. பலம். உயிரைப் போன்ற பிரியமான நேசன். வல்து. ஸாரம். ஆத்மா. இந்திரியம். **प्राणान् प्रपीड्येह सयुक्तचेष्टः**. श्वे. 2 9 - **अधिपः** ஜீவன். - **अपानौ** உச்வாஸ நிச்வாஸ வாயுக்கள். - **ईशः** காதலன். கணவன். - **ईशा**. ஸ்ரீ. - **आयामः** தேவதாஸ் மரணத்தில் மூச்சையடக்கல். - **यात्रा** பிழைப்பு.
प्राणिन्. பு. பிராணி. மனிதன். [மூச்சுவிடல்.
प्रातर्. அ. விடியற்காலையில். **प्रातस्संध्या**. सं. [ல் நீலே.
प्रातिपदिकम्. வேற்றுமையுரு பேர்க்குமுன் பெயர்ச்சொ
प्रातिभाव्यं. பூணை நிற்றல். ஜாமீன் கொடுத்தல்.
प्रतिभासिक. வி. போலியான. பொய்யான.
प्रातिशाख्यं. வேத இலக்கணம்.
प्रादुस्. अ. வெளிப்படையான.
प्राच्यं. अ. வீணாவாக. அனுகூலமாக.
प्रान्तः. ஓரம். எல்லை. மூலை. முடிவு. கோடி. ஜில்லா.
प्राप्. 5 प. அடை. எட்டு. பலனுகு **प्रापणिकः**. வியாபாரி.
प्राप्तकालम् अ. தகுந்தகாலம்.
प्राप्तिः ஸ்ரீ. லாபம். அதிர்ஷ்டம். தலை விதி. வருகை.
प्राभृतं. லஞ்சம். தானம். காணிக்கை. பரிசு.
प्राण्यं.பிரமாணிக்கம்.கம்பத்தக்கத்தன்மை.மேற்கோள்.
प्रायः (प्र + अय्) பிரயாணம். பட்டினி கிடந்து இறத்தல். (பதமுடிவில்) அதிகம் நிறைவு ஸுசகம்.-**उपगमनम्**. **उप वेशनं**. எண்ணம் நிறைவேறுகிற வரையில் பட் டினிகிடந்து இறக்கச்சித்தமாயிருத்தல். (ராமன் ஸமு த்திரராஜனிடம் போல்). பிராயோப வேசம்.
प्रायणं. ஆரம்பம். பிழைக்கும் வழி. அடைக்கலம் புகு தல். பலவந்தமாய்ச் சரதல். சாவு.**पूयान्त मोङ्कारः** पुं. 5 1 உயர்ந்த கதி. **प्रायणं सुवर्गस्य ना**. [வாக.
प्रायशः, प्रायः, प्रायेण. अ.பிராயசாக. வெகுவாய். பொது
प्रायश्चित्तम्, त्तिः ஸ்ரீ. பிராயச்சித்தம். பாபநிவிருத்திக் குக்கிரியை.

IN41460-042 10/02/2010 © Institut Français de Pondichéry ifpindia.org

प्रारब्धम्. तொடங்கப்பட்ட வேலை,தலை வீதி.
प्रार्थ्. 10. आ. பிரார்த்தி. வேண்டு. யாசி. இச்சி.மேல்வீழு
प्रार्थनम्, ना. பிரார்த்தனை. இச்சை. மனு. [மனு கொடு
प्रालेयम्. உறைபனி. **प्रालेयः, यं**. பவளமலை.
प्रावरणम्. மேலாடை. துப்பட்டி. **प्रावृत्तिकः**. தூதன்.
प्रावृष्. स्त्री. षः, षा மழைக்காலம்.
प्राशित्रं.யாகத்தில்பிரம்மாவின்உணவுபாகம்.அப்பாத்திரம்.
प्रासः. எறிதல். பாணம். **प्रासंगिक**. वि. சம்பந்தமுள்ள
प्रासादः. அரண்மனை. மாளிகை. கோவில்.
प्रास्ताविक. वि. முகவுரையான. தகுதியான.
प्राह्णः. முற்பகல். **प्राह्णेतरां, तमां** अ. உதயத்தில்.
प्रिय. वि. பிரியமான. அனுகூலமான. இஷ்டமான.
प्रिय वि. கேசிக்கிற. **यः**கணவன். காதலன். **या. स्त्री.**
प्रियम्. தயவு. அன்பு. இன்பம். இஷ்டமான செய்தி.
प्रियंगुः. ஸ்திரீயின் ஸ்பர்சத்தால் பூர்க்கும் செடி. மஞ்சள். திப்பிலி. **प्रियङ्गवश्च मे च** 8.
प्रियतम.வி.மிகப்பிரியமான.**मः**. கணவன். காதலன்.-**मा.स्त्रि**
प्री तर्पणे+9 उ 1 प 10 उ திருப்தி செய். ரமித்திரு. **प्रीतौ** 4 आ. பிரீதிபைக் காட்டு. திருப்தி அடைந்திரு.
प्रीतिः. பிரீதி. அன்பு. தயவு. இனபம்.-**पूर्वं**. பிரீதியோடு. **भजतां प्रीतिपूर्वकं. गी.** 10 10.
प्रु. गतौ. 1 आ. போ. குதி. **प्रुट्**. मर्दने. 1. प. தேய்.
प्रुष्. दाहे. 1 प. தகி. **स्नेहन स्वेदन पूरणेषु**. 9 प. நனைக்திரு.
प्रुष्वः. ஸ்ரியன். மழைக்காலம். திவலை. [தெளி. நிரப்பு.
प्रे. 2 प. அடை. முன் செல். புறப்படு. பிரிந்துபோ.
धीराः प्रेत्यास्मालोका दमृता भवन्ति.के.சா नचतत्प्रेत्य गी.17 28
प्रेक्षणं. விழினை நடனகாக்ஷி. கண். பார்வை.
प्रेक्षा. புத்தி. **प्रेंख्**. 1 आ. ஊஞ்சலாடு. தளும்பு. சஞ்சலி.
प्रेंखोल्. आन्दोलने. 10 उ=**प्रेंख्**.
प्रेंखणं, खोलः, लनं. ஆடல். ஊஞ்சல். =**प्रेंखा**.
प्रेतः. பிணம். நரகஜந்து. பிசாசு. **प्रेतान् भूतगणांश्च. गी.** 17 4. -**अधिपः** யமன். - **अन्नं, उदेशः** பிதிர் உத்தேசமான அன்னம். - **नदी** வைதரணீநதி. - **नरः** பேய். - **पक्षः** மாளய பக்ஷம். [மணவி.
प्रेमन्. पु. न. பிரேமை. நேசம். அன்பு. இன்பம். - **वती**
प्रेयस्. वि. (प्रिय) சற்றுப் பிரியமான. **श्रेयश्चप्रेयश्च मनुष्यमेतः** क. 2. 2. **पु**. கணவன். காதலன். சிநேகன். **सी. स्त्री.**
प्रेर्. णिच्+தூண்டு. **प्रेरयेत्तस्य यद्गतिः**: स. போகவிடு. நோக்கித் திருப்பு. அனுப்பு. எறி. [च मत्वा श्वे. 1 12.
प्रेरणं. வேகம். காமம். பரபரப்பு. கட்டளை. **भोक्तापूरितारं** டனை யிடு. **केनेषितं पतति प्रेषितं मनः. के.** 1 1 எறி. **णिच्**. அனுப்பு. காட்டை விட்டு நீக்கு.
प्रेष्यः, प्रैष्यः. வேலைக்காரன். அடிமை. தூதன்.
प्रेष्ठ. वि. (प्रिय) மிகப்பிரியமான.- **ष्ठः** கணவன். - **ष्ठा.स्त्री.**
प्रोषः அனுப்பல். கட்டளை. தபரம். பைத்தியம்.
प्रोक्ष. 6 प. தெளி. சுத்தநீரைத் தெளி. **प्रोक्षणं**.
प्रोञ्छनम्. துடைத்தல். அழித்தல். பொறுக்குதல்.
प्रोत. वि. தைக்கப்பட்ட. நீட்டில்பரப்பப்பட்ட. **स ओतः प्रोतश्चविभुः प्राणासु** ना. கோர்க்கப்பட்ட. **मयिसर्वमिदं प्रोतं. गी.** 7 7 கட்டப்பட்ட. பதித்த. நழைத்த. **तं** துணி.
प्रोत्साहकः உற்சாக மூட்டுகிறவன்.
प्रोथ्. पर्याप्तौ 1 उ. நிறைக்திரு. சமமாயிரு. சக்தனாயிரு.
प्रोथः, थं. குதிரை. பன்றியின் மூக்கு. இடை. தணி.கரு.
प्रोन्नत. वि. மிக உயர்ந்த. முன் வந்திருக்கிற. பலமுள்ள.
प्रोषित. वि. வெளியிற்சென்ற. வீட்டிலில்லாத.
प्रोष्ठः காலை. ஆசனம்.-**पदः** புரட்டாசி.-**पदा**. பூரட்டாதி. உத்திரட்டாதி.
प्रौढ, प्रौढ वि. (प्र + वह्) வயது வந்த. நன்கு வளர்ந்த. பக்குவமான. ருதுவான. (**प्रौढविवाहम्**).
प्रौढत्वम्, प्रौढिः स्त्री. பெருமை. அந்தஸ்து.மேன்மை.ஊக்கம். கர்வம்.
प्लक्ष्. अदने. 1 उ. சாப்பிடு.
प्लक्षः இருளிமரம். பின் கதவு. எழு தீவுகளில் ஒன்று.
प्लवः நீக்தல். வெள்ளம். குரங்கு. ஓடம் தோணி. **सर्वज्ञान-प्लवनैव. गी.** 4 36.
प्लवगः, वंगः, वं गमः, குரங்கு. [
प्लवन. நீக்தல். முழுகல். குதிக்தல். வெள்ளம்.
प्लावित. वि. நீந்தச் செய்த. மிதக்கவிடப்பட்ட. வெள்ள மிட்ட. நனைத்த. தெளித்த.
प्लिह्. 1 प. போ. **प्लीं**. 9 प. போ.
प्लिहन्, प्लीहन्, प्लीह्ा. पु. ஈரல்.
प्लु. गतौ. 1 आ. மித. குதி. பற. நீந்து. மூழ்கு. நீள்.
प्लुत. वि. உயிரெழுத்தை நீட்டும் ஸ்வரவிசேஷம். வெள்ளம். ஜலப்ரளயம். பாய்ச்சல். தள்ளல். [க்திரு. நிரப்பு.
प्लुष्. दाहे. 1 4 प. தகி. **स्नेहन सेवन पूरणेषु**. 9 प. தெளி. நனை
प्लोषण वि.+சுடுகிற. தழும்புண்டு பண்ணுகிற.
प्सा. भक्षणे. 2 प. +புசி. விழுங்கு. **प्सा**. பசி. உணவு.

फ

फक्. नीचैर्गतौ. 1 प. மெதுவாய் போ. பிசகாய் நடக்த
फक्किका. பக்கி. வாசகத்தின் போக்கு. [கொள்.
फट्. अ. விக்கினத்தைப் போக்கடிக்க மந்திரத்தில் சொல்லப்படுவது. **वीर्यायास्त्राय फट्. स.**
फटः, णः, णाः. பாம்பின் விரிக்ததலை.
फण्. गतिदीप्त्योः. 1 प. போ. எளிதில் செல்.
फणामणिः பாம்பின் தலையிலுள்ள ரத்தினம்.
फणिन्. पु. பாம்பு. - **पियः** காற்று.
फल्. विशरणे. 1 प. வெடி. திற. **निष्पत्तौ**. 1 प.+போ. பலன் கொடு. காய் பிடி. முடிவடை. தேர்ச்சியடை. பிரதிபிம்பிக்கச் செய்.
फलं. பழம். **पत्रं पुष्पं फलं तोयम्. गी.** 9 26. பலன். **मा फलेषु कदाचन गी.** 2 47 பிரயோஜனம். கருத்து. செய்கை.

லாபம். உத்பத்தி. ஸந்ததி. பலகை.-**पाकान्ता, पाका वसाना**. ஒரு வருஷம் பலன் உண்டாகும் வரையில் நீடித்திருக்கும் பயிர்.
फलकम्. பலகை. பயன்.கேடயம். **फलतस्**. அ. பயனுல்.
फलिनः. பலாமரம். **नी** பிரியங்குச்கொடி. =**फली**.
फलीकरणम्. புடைத்தெடுத்தல்.
फल्गु. वि. ஸாரமற்ற. உபயோக மில்லாத. சிறிய.
फल्गुः. स्त्री. வஸக்தம். - **नी** உத்திரம். **फाटकी**. படிகாரம்.
फाणिः. स्त्री. வெல்லப்பாகு. **फाण्टम्, ण्टः** கஷாயம்.
फाल्, लः. நெற்றி. மயிர்வகுடி. கலப்பைக் கொழு. காறு. மண்வெட்டி. - **लम्** உழுத நிலம்.
फाल्गुनः பௌர்ணமியில் உத்தரமுடைய பங்குனி மீ.
फुप्फुस्, सः. நுரையீரல்.
फुल्ल्. विकसने. 1 प. திற. மலர்.
फु (फू) त्. अ. 'பொத்' சப்தம்.
फेणः, नः. நுரை. எச்சில். **फेणिका** பேணிபக்ஷணம்.
फेनिल. वि. நுரையுள்ள.
फेरवः. வஞ்சகன். பேய். **करि =फेर (रु)**:
फेल्. 1 प. போ. **फेलं, ला, लिका, ली**. உணவின் மீதி.

ब

बंह्. वृद्धौ. 1 आ. வளர். விருத்தியடை.
बकः. கொக்கு. வஞ்சகன். பாஷண்டி.
बकुलः. வகுளமரம். **बटुः**. சிறு பிரம்மசாரி. பையன்.
बडि (लि) श. தூண்டிமுள்ளு. **बण्**. शब्दे. 1 प. சப்தி.
बत. அ. ஐயோ. **अहो बत महत्पापं. गी.** 1 45. துக்க, வியப்பு,
बद्. 1 प. உறுதியாயிரு. [நிக்தாஸூசகம்.
बदरः. இலக்தை. **री**. பருத்தி. **ब (व) दामः**. பாதமை.
बध्. चित्तविकारे. 1 आ. அருவரு. வெறு. **संयमने** 10 उ. கட்டு. அடக்கு.
बद्ध वि. கட்டின. பிடித்துக்கொண்ட. - **भाव, राग**. वि. காமவெறிகொண்ட. - **वैर**. தீர்க்க த்வேஷியான.
बधिर. वि. செவிடான. **बन्दिन्**. पु. துதிபாடகன்.
बन्दिः. पु. **न्दी**. स्त्री. அடிமை. கட்டுப்பாடு. கைதி.
बन्ध्. बन्धने. 9 प. கட்டு. (**बन्धे**) அடிமைப் படுத்து. **कर्मभिर्न स बध्यते. गी.** 4 14. விலங்கிடு. கைதியாக்கு. அடக்கு. உடு. மயக்கு. சேர்த்துக்கட்டு. உருவேற்கு. கவனம் செய். நிர்மி.
बन्धः. பந்தம். சடைப்பின்னல். விலங்கு. சிறை. கட்டல். போக்கு வரவு. உடன்படிக்கை. நிலைமை. உலகபந்தம் **बन्धं मोक्षं च या वेत्ति. गी.** 18 30.-**नी** கயிறு, கட்டு.
बन्धकः. வியாபாரம். பங்கு. கரை. **की** வேசி.
बन्धुः. पु. பந்து. தோழன். கணவன்.
बन्धुर. वि. நீங்கான. தளும்புகிற. வளைந்த. அழகான.
बन्धुलः. வேசை மகன். வியபிசாரத்தில் பிறந்த பிள்ளை.
बन्ध्या. மலடி. - **पुत्रः**. அசம்பாவித ஸ்திகம்.

बब्बूलः. கருவேலமரம். **बंभरः** தேனீ.
बभ्रु. வி. செங்கல் மங்கலான. **उत बभ्रुस्सुमंगलः. रु**. 2.
बभ्रुः. पु. கெருப்பு. பெருக்குபவன். கீரி.
बर्ब्. 1 प. போ. **बर्बरः**.மிலேச்சன்.மோச்சைக்கொட்டை
बर्ह्. परिभाषण हिंसा प्रदानेषु 1 आ. பேசு. ஹிம்ஸி. கொடு. **दीप्तौ** च 10 उ. ஜ்வளிக்கு. [பரிவாரம்.
बर्हः, र्हम्. மயில்தோகை. பக்ஷியின் வால். சிறகு. இலை.
बर्हिणः, र्हिन्. पु. மயில். [ஸ்ரீ. न. நீர்.
बर्हिस्. पु. न. குசம். லோமனி **बर्हिः** ना. யக்யம். पु.அக்கினி.ஒ
बल्. प्राणने धान्यावरोधने च. 1 प. வசி. தான்யத்தைச் சேர். 10 उ. மூச்சுவிடு.
बलं. பலம். சேனை. **बलं भीमाभिरक्षितं. गी.** 1 10. रूपम्. मात्रा **बलं**. தை. திமிர். அஹ்கார **बलं. गी.** 18 53.
बलक्ष. वि. வெண்மையான. **बलाकः, का**. கொக்கு.
बलात्कारः. பலாத்காரம்.பலவந்தம்.அக்கிரமம்.கொடுமை.
बलाहकः மேகம். கொக்கு. மலை.
बलिः. पु. பலி. கைவேத்தியம். தேவ **बलिमावहन्ति**. தை. அதற்காக மிருகம், வஸ்து. பூஜை. வரி. கப்பம். - **कर्मन्**. நீர்வை செலுத்தல்.
बलिन्. पु. வீரன். எருமைக் கிடாய்.
बलीयः. அ. பலமுள்ள. அதிகமாக. **बली (लि) वर्दः** காளை
बल्लवः இடையன். சமையற்காரன்.
बस्. स्तंभे. 4 प. நிறுத்து.
बहुल. வி. அதிகமான. நிறைந்த. பெரிய. தடித்த.
बहिष्क 8 उ. தவிர். ஜாதிபைவிட்டு நீக்கு. சொருங்க வெ.
बहिस्. அ. வெளியே. **बाह्य**: गी. 5 21 தனியாக. [ட்டாதிரு
बहु. வி. பலுவான. வெகுவான. அதிகமான. நிறைந்த பெரிய. அ. அதிகமாக.-**कर**:.(களம்)பொருக்குநிறவன். -**तिथ, मुख**. वि. அதிகமான.-**तृणं**. அமுக்கியமானது.-**पाद्**. ஆமைம்.-**बीजः** கொய்யாப்பழம்.-**मत** கௌரவிக் கப்பட்ட.-**रूपः** ஒக்தி.-**श्रुत** वि. கற்றறிந்த.
बहुल. வி. அதிகமான. (**बंहिष्ठ, बंहीयस्**)கனத்த,அகன்ற. நிறைந்த. **क्रियाविशेष बहुलं गी.** 2 45. கருத்த.-**लः** இரு **बहुलीकरणम्**. புடைத்தல். [ஷ்ண பக்ஷம்.
बाड्. आप्लवे. 1 आ. நீரில்முழுகு. ஸ்நானம் செய்.
बाढ. वि. உறுதியாக. அதிகமான. **ढं**. अ. உண்மையில்.
बाणः. பாணம். அம்பு.
बादरायणः வியாஸர். **भगवान् बादरायणः गी.** अ.
बाध्. लोडने. 1 आ. பாதி. அமுக்கு. தடி. எதிர். நீக்கு.
बाधः, धा. பாதை. துன்பம். கண்டனம். ரத்து.
बान्धवः. பந்து.
बाल. वि. சிறிய. புதிய. மூடமான. **लः** पु. சிறுவன். குட்டி. வால். குருவேர்.-**कः**. குழந்தை.
बालाग्रम्. ரோமாக்கிரம். **बालाग्रं शत भागस्य श्वे.** 5 9.
बालव्यजनम्. சாமரம். **बाला, लिका**. சிறுமி.

बालिश. वि. குழந்தைத்தனமான.**शः** पु.மூடன்.சிறுவன்.
बाल्यम्. பால்யம். இளம்பருவம்.
बाष्पः, ष्पं. ஆவி.கண்ணீர்.**बाष्पवारि परिपूर्णं रा अ.बाहा.** கை.
बाहुः. पु. கை. आजानुबाहु रा. अ. மிருகத்தின் முன்கால்.-
बाहुल्यं. அதிகம். [**मूलं.** -அக்குள்.
बाह्य. वि. வெளியிலுள்ள.
बिट्. आक्रोशे. 1 आ. ஆணையிடு. சபி. கூவு.
बिडालः. பூனை. கண்விழி.
बिडौजस्. पु. இந்திரன். **बिन्द्.** अवयवे 1 प. பகு. பிள.
बिन्दुः पु. துளி. அன்னம். அணுஸ்வாரம். **बिसगँबिन्दुः रा. मे**
बिन्दुपत्रम्. மூங்கிலை.
बिब्बोकः. சிருங்கார சேஷ்டைகள். கவனியாமை.
बिभीषिका. பயமுறுத்துகை. பயமுறுத்துவது.
बिंबम्, बः பிம்பம். மண்டலம். சாயை. கண்ணுடி. கோவைப்பழம். மேற்புறம். **यथैव बिंबम् मृदयोपलिप्तं.** षे. 2 14.
बिंबोष्ठ वि. கோவைப்பழம் போல் சிவந்தஉதடுகளுடைய.
बिल्. भेदने. 6 प. உடை. **बिलम्.** சுத்த.
बिल्वः. வில்வமரம். **बिसं.** தாமரை நூல், தண்டு.
बिस्. क्षेपे प्रेरणे च 4 प. எறி. தூண்டு. போ.
बिसिनी. தாமரை. தாமரை நிறைந்த இடம்.
बीजं. விரை. (**बीजांकुरन्यायः**) உத்பத்தி. காரணம். மூலவஸ்து. **बीजमांसर्वभूतानां** गी. 9 10 வீர்யம். - **गणितं.** பீஜகணிதம்.
बीभत्स. वि. வெறுப்பான. குரூரமான. துஷ்டையான.
बुक्. भाषणे. 1 प. 10 उ. பேசு. சூலி. சபி.
बुक्क, क्कः. இருதயம். ரக்தம். மனது.
बुद्धिः स्त्री. புத்தி.-**पूर्वं, पुरस्सरं.** अ. அறிவுடன்.
बुध्. बोधने. 1 उ. அறி. குறி. கருது. அறிவுக்குவா. **णिच्.** புத்திசொல். **बोधयन्तः परस्परं** गी. 10 9.
बुध. वि. படித்த. ஞானியான. **धः.** பண்டிதன். புதன்.
बुध्नः. அடிப்பாகம். **नमोबध्न्यायच बुध्नियाय** रु. 13 வேர். பாத்திரத்தினடி. **अर्वाग्विलश्चमस ऊर्ध्व बुध्नः** वृ. 2 2 3.
बुभुक्षा. பசி. ईर्ष्यासूये **बुभुक्षां** सू. 121. [**मुमुक्षु.**
बुभुक्षु. वि. பசியுள்ள. லோகாசாரத்தில் அவாவுள்ள. ×
बुभुप्सु. वि. ஆய்விட இச்சிக்கிற.
बुल्. 10 उ. முழுகு. அமிழ்.
बुस्. 4 प. கக்கு. வெளிப்படுத்து.
बुस्त्. 10 उ. மரியாதை செய். மரியாதையாய் நடத்து.
बृंह्. वृद्धौ शब्दे च. 1 प. வளர். **बृंहित जाठराग्निना आ.** கார்ஜி.
बृह्. उद्यमने. 6 प. வேலை செய். [வேதம்.
बृहत्. वि. பெரிய. × **लघु.** விசாலமான. **तीं.** स्त्री. வாக்கு.
बृहस्पतिः पु. न. பிரஹஸ்பதி. தேவகுரு. வியாழன்.
बेह्. प्रयत्ने. 1 आ. உழல். பாடுபடு.
बैडालव्रतं. பாஷண்டித்தனம். திரோக சிக்தீன.
बोधः. அறிவு. விழிப்பு நிலை.
बोधनं. न. போதனை. அறிதல். **नः.** पु. புதன்.
बोधिः पु. தேர்ந்த ஞானம். பிரகாசம். அரசமரம்.
ब्रह्मन्. न. பிரம்மம். பிரணவம், ओमित्येकाक्षरं ब्रह्म. गी.8 13 வேதம். ब्रह्म पूतापुनातु मां. स. गी. 4 32 17ல் 23 வேதப் பிரார்த்தனை. **ब्रह्मणा वन्दमानः.** स. பிராம்மணவர்க்கம் (**ब्रह्महत्ति**) தவம். பிரம்மசர்யம். முக்தி. தபோபலம். பணம். பிராம்மணம். पु. பிரம்மா **आब्रह्मभुवनाल्लोकाः** गी. 8 16**यंय पुरोहितं.** ब्रह्मन् इध्ममाधास्ये.**आ.- अक्षरं** பிரணவம். **ब्रह्माक्षरसमुद्भवं.** गी. 4 32. - **अण्डं** உலகம். - **आहुतिः** பிரம்மயக்யம். - **चर्यं** வைதிகப்படிப்பு. ஸம்ஸ்காமின்மை. **यदिच्छन्तो ब्रह्मचर्यं चरन्ति.** गी. 8 11 - **चारिन्.** கீழ்ச்சொன்னபடி இருப்பதாகச்சபதம்செய்துகொண்டவன். - **चारिणी.** स्त्री. - **तेजस्.** பிராம்மணனுடைய ஒளி. - **निर्वाणं** பிரம்ம ஸாயுஜ்யம். **ब्रह्मनिर्वाणमृच्छति.** गी. 2 72 - **पत्रं** பலாசம். - **पुरं.** இருதயம். **दिव्ये ब्रह्मपुरेमेष.** मु. 4 7 - **बन्धुः, बुवः** பிராம்மணஜாதிமன். **-भावः, भूतः, भूयः** பிரம்ம ஸாயுஜ்யம். **ब्रह्मभूताधिगच्छति.** गी. 14 26. - **रंध्रम्** மரணத்தில் ஜீவன் செல்ல வேண்டிய சிரோத்வாரம். - **वादिन्** வேதாந்தி. **ब्रह्मवादिनो वदन्ति** षे. 1 1. **-रातः.** சுகர். - **रे (ले)खः** விதி. - **सायुज्यम्, सार्ष्टिका.** பிரம்மத்தோடு லயம். - **सूत्रम्** பூணூல். வியாஸரின் வேதாந்த ஸூத்திரம். - **स्वम्.** பிராம்மணனின் சொத்து.
ब्रह्मणी. பிராம்மண ஸ்திரீ.
ब्रह्मण्यः. ब्रह्मिष्ठः வேதவித். **ब्रह्मिष्ठोऽसीति.** प्र. 3 2.
ब्रह्मता, त्वम्. பிரம்மத்தில் லயம். தைவத்தன்மை. **तदेवब्रह्मत्वम् विद्धि.** के. 1 1.
ब्राह्ममुहूर्तम्. விடிகாலை. கடைசியாம இரவு.
ब्राह्मणः. பிரம்மணன். [வேதபாகம்.
ब्राह्मणम्. பிராம்மண ஸூமகம். யக்யவிதிகளைக் கூறும்
ब्राह्मणकः. இழிவான பிராம்மணன்.
ब्राह्मणत्रा. अ. பிராம்மணர்களுக்குள்.
ब्राह्मणसात्. अ. பிராம்மணர்களுக்குச் சொந்தமாக.
ब्राह्मणाच्छंसिन्. पु. ரித்விக்விசேஷம்.
ब्राह्मणी. பிராம்மணஸ்திரீ. அறிவு.
ब्राह्मण्यं. பிராம்மண ஸூமகம், நிலைமை.
ब्राह्मी. பேச்சு. ஸரஸ்வதி. பிராம்மணஸ்திரீ.
ब्रुव, वाण. वि. இல்லாததை இருப்பதாக சொல்லிக் கொள்ளுகிற. (**ब्राह्मणब्रुवाण**)
ब्रू. व्यक्तायां वाचि. 2 उ. பேசு **स्वयं चैव ब्रवीषि मे.** गी. 10 13. சொல். ஸூசி. பதில் சொல்.
ब्रूस् हिंसायां. 10 उ. ஹிம்சி. கொல்.

भ

भं. நக்ஷத்திரம். நிரகம். **भः** பிசகு.
भक्तः (भज्) பக்தன். - **क्तं** பங்கு. சோறு.

भक्तिः स्त्री. பக்தி. பற்று. விச்வாஸம். மரியாதை. பிரிவு.
भक्ष्. अदने. 10 उ.+उण். கடி. [அலங்காரம்.
भगः. அதிர்ஷ்டம். ஐச்வர்யம். **तंवा भग तै अग्रकु.** கீர்த்தி. **पापनुदंभगेशम्** षे. 6 6 யோனி. தர்மம். முக்தி. அறிவு ஸ்ரீர்யன். சக்தி. இச்சை. பெருந்தன்மை.
भगवत्. वि. பூஜ்யமான. பரிசுத்தமான. पु.தேவதை. **किंभगवन्तःपरमेवदन्तीति.** ना. ती. स्त्री. லக்ஷ்மி.பூஜ்யமானவள்.
भगिनी.உடன் பிறந்தாள்.பாக்கியஸ்திரீ.**-यः** அவள்பிள்ளை
भग्न (भंज्) கெடுக்கப்பட்ட. தோற்ற. உடைந்த.
भंगः (भंज्) பங்கம். உடைப்பு. தண்டு. தோல்வி. நாசம். சுருக்குதல். வளைவு.
भंगिः, गी. स्त्री. வளைவான வழி. சுற்றி வளைத்துப் பேசல். வெள்ளம். அலை. தந்திரம். உடைத்தல்.
भगिन्. वि. நிலையற்ற.
भंगुर. वि. நிலையற்ற. வளைந்த. கபடமுள்ள.
भज्. सेवायां. 1 उ. பஜி. (**भजनम्**) கைப்பற்று. வரி. மரியாதை செய். விஷ்ணுவை சமை. கொடு. பாகி. (**विभागम्**) அப்பியஹி. அனுபவி. அனுக்ரஹி. **भवे भजस्व मां** ना.
भंज्. आमर्दने 7 प. உடைத்துத்தள். (**भंगं**) நம்பிக்கை கெடு. தோற்கடி. **भाषायां दीप्तौ च** 10 उ. பேசு. வினக்கு.
भट्. भृतौ. 1 प. கூலிபெறு. போவி. **परिभाषणे.** கடிந்து
भटः படன். வீரன்.கூலிவேலைக்காரன். [பேசு,பரிஹவி.
भट्टः. பிரபு. படித்தப் பிராம்மணர்களின் பட்டம். பண்டிதன். அதிபாடகன்.-**आचार्यः** பட்டாசாரி. பண்டிதன்.
भट्टारः பூஜ்யன்.-**कः** ரிஷி. ராஜன். தேவதை.
भण. शब्दे. 1 प. + பேசு. கூப்பிடு. வர்ணி.
भणितम्, णितिः. स्त्री. பேச்சு. ஸம்பாஷணை.
भण्ड्. कल्याणे सुखे प्रतारणे च 10 उ. அதிர்ஷ்டசாலியாக்கு.
भण्डः விகடகவி.-**हासिनी.** வேசி. [வஞ்சி.
भदन्तः பௌத்த லக்ஷியாசி.
भद्रम्. மங்களம். சந்தோஷம். க்ஷேமம். **भद्रम् कर्णेभिः शृणुयामदेवाः** सू. 1-**आसानम्.** ஸிம்மாஸனம்.-**काली.** துர்கை. பத்திரகாளி.
भयम्. பயம். [க்கை. பத்திரகாளி.
भयावह. वि. ஆபத்தான **परधर्मो भयावहः** गी. 3 35.
भयानक. பயங்கரமான. **दंष्टाकरालानि भयानकानि.**गी. 11 27.
भरः. (भृ)பாரம்.எடை. கூட்டம்.பருமன்.-**णम्,ण्यम्.**கூலி.
भरत - खण्डः. இந்தியாவில் ஒரு பாகம். - **वर्षं** இந்தியா. **भारतवर्षे भरतखण्डे.** आ.
भ (भा) रद्वाजः வானம்பாடி. **भरणाधिकारी.** கலெக்டர்.
भर्गः. சிவன். ஒளி. **भर्गो देवस्य धीमहि** स.
भर्जनम् வறுத்தல். வாணிய.
भर्तृ. पु. பர்த்தா. கணவன். பிரபு. ரக்ஷகன்.
भर्त्स्. 10 आ.+பயமுறுத்து. திட்டு. நிந்தி. கேலிபண்.
भल्, ल्ल परिभाषण हिंसा दानेषु. 1 आ. சொல். கொல். கொடு.
भल्ल, ल्लूकः. கரடி. [**अभण्डे** 10. आ. பார்.
भवः. (भू) இருப்பு. பிறப்பு. **भवाप्ययौहि भूतानां.** गी. 11, 2. காரணம். **नमश्शम् भवे च.** रु. 17. வாழ்க்கை. **गीता भवद्वेषिणीम्.** गी. अ. யோனி. **भवे भवे नाति.** ना. சிவன். **नमोभवायच.** रु. 11. - **वीतिः** முக்தி.
भवान्. पु. தாங்கள். கனம்பொருந்திய. **भवान् भीष्मश्च कर्णश्च.** गी. 1 8 **ती. स्त्री.**
भवनम्. (**भू**) இருப்பு. வீடு. உத்பத்தி. **भवानी.** பார்வதி.
भवादृश, श உன்னைப்போல.
भवितव्यम्. கோரிடப் போகிறது. **व्यता.** தலைவிதி.
भवितृ, विष्य, ष्यत्. वि. எதிர்காலமான. கோரிடப் போ
भविन्. पु. பிராணி. [கிற.
भव्य. वि. இருக்கிற. भूतं भव्यं भविष्यदिति मा. 1 எதிர்கால மான. தகுந்த. நல்ல. மங்களமான.
भष्. 1 प. +குலை. நிந்தி. திட்டு. **भष (ण):** நாய்.
भस. भर्त्सने दीप्तयोः. 3 प.நிந்தி.பிரகாசி. **भसितम्.** சாம்பல்.
भस्त्रका, स्त्रा. தருத்தி. தோல்பை.
भस्मन्. न. பஸ்மம். சாம்பல். **भस्मान्तंशरीरम्** ई. 17.
भस्मसात्. अ. சாம்பலாக. **भस्मसाकुरुते.** गी. 4 37.
भा. दीप्तौ. 2 प. பிரகாசி. தோன்று. இரு.
भा. अदने. ஒளி. **यदिभास्सदृशी सा स्यात्** गी. 11 12.
भाग:. (**भज्**). பங்கு. பின்னம். கால்பாகம். தலை விதி. இடம். ரயில்வண்டியினறை (கம்பார்ட்மெண்ட்).
भागधेयम्. அம்சம். அதிர்ஷ்டம். **यः.** पु. வரி.
भागवतः. விஷ்ணு பக்தன்.**भागिनेयः** மருமான். **नेयी.**स्त्री
भाग्यम्. பாக்கியம். அதிர்ஷ்டம். செழிமை. சுகம். விதி.
भाज्. पृथक्करणे. 10 उ. பகு. [வகிக்கிற. பூஜிக்கிற.
भाज्. वि. பகுக்கிற. உடைத்தாயிருக்கிற. அனுபவிக்கிற.
भाजनम्. பாத்திரம். தகுதியானவன். இடம். பகுத்தல்.
भाण्डम्. பாத்திரம். பெட்டி. சரக்கு. சொத்து. [ணம்.
भाण्डा (गा) रः, रम्. களஞ்சியம். பொக்கிஷம். உக்கிர
भाण्डप्रति भाण्डकम्. போம். **भाट् (क) म्** வாடகை.
भातिः, भानम्. स्त्री. ஒளி. தோற்றம். ஞானம்.
भाद्रः, भाद्रपदः புரட்டாசி.-**पदाः** பூரட்டாதி உத்திரட்.
भानुः. ஸூர்யன். (**भानुवारः**) கார். கிரணம்.ஒளி. [டாதி.
भाम्. क्रोधे. 1 आ. கோபித்திரு.
भामः. கோபம். காமம். **मन्युश्चमेभामः** च. 3 ஒளி. ரஸி. சகோதரியின் கணவன். **मा.** கோபக்காரி.
भामिनी. ஸுந்தரி. கோபக்காரி.
भारः. பாரம். சுமை. அளவுவிசேஷம். உழைப்பு. அதிகம். கனம்.-**हरः** சுமப்பவன்.
भारतः. இந்தியன். **अन्निमिच्छध्वं भारताः** सू. 115.
भरतम्. இந்தியா. **ती.** வார்த்தை. ஸரஸ்வதி.
भार्यः. ஊழியன். **र्या.** மனைவி. **भाल.** நெற்றி.
भावः (भू) இருப்பு. **नासतोविद्यते भावः** गी. 2 16 நிலைமை. உண்மை. **बुधाभाव समन्वितः** गी. 10 8 இயல்பு. உணர்

च्ति. भूतभावोद्भवकरः. गी. 8 3 நேசம். கருத்து. மனது. இருதயம். भावसंशुद्धि रित्येत. गी. 17 16 வஸ்து.பிராணி. केपुकेपुच भावेषु गी. 10 17 எண்ணம். सर्वभावेन भारत. गी. 15 19 தைவசக்தி. भावमव्यय मीक्षते. गी. 18 20 விஷயம். वैचैव सात्त्विका भावाः. गी. 7 12 கிரியை. ஆத்மா. சிருங்கார சேஷ்டை. பூஜ்யன். தியானம். ஞானி. -मिश्रः. தகுந்தவன். கௌரவம் பெற்றவன். - वाचकं குணப் பெயர். [தியானம்.

भावनं, नः. பாவனை. ஊகை. அபிப்பிராயம் அறிவு. பற்று.

भावित (भू) वि. உண்டுபண்ணப்பட்ட. அடைந்த. வியக்தமாக்கின. ஊகித்த. ஒத்துக்கொண்ட. தியானத்தால் பரிசுத்தமான. [ஜ்ஞாந்தரி.

भाविन्. வி. எதிர்காலமான. நேரப்போகிற. நல்ல. नी

भावुकः. சகோதரியின் கணவன். कं கன்மை. க்ஷேமம்.

भाव्य. வி. நேரிடப்போகிற. எதிர்காலமான.

भाष्. 1 आ.+பேசு. कि प्रभाषेत. गी. 2 54 அறிவி. அழை.

भाषा. பாஷை. பேச்சு. ஸம்ஸ்கிருதம். லக்ஷணம். स्थितप्रज्ञस्य का भाषा. गी. 2 54. சரஸ்வதி. - अन्तरं. மொழி பெயர்ப்பு.

भाष्यं. பேசல். வியாக்கியானம். (वेद भाष्यम्)

भास्. 1 आ. + பிரகாசி. தோன்று. வியக்தமாகு. णिच्, नतद्भासयते सूर्यः. गी. 15 6.

भास्. स्त्री. भासः ஒளி.

भासुर. भास्वत्, भास्वर. वि. பிரகாசிக்கிற. विद्युल्लेखेव

भास्करः. भास्वत् ஸூரியன். [भास्वरा. ना.

भिक्ष. भिक्षायां लाभेऽलाभेच. 1 आ. யாசி. அடை.

भिक्षा. பிச்சை.

भिक्षु (क)ः. पु. யாசகன். ஸந்யாசி. ஆண்டி. की. स्त्री.

भिण्डीनकं வெண்டைக்காய்.

भित्तिः. (भिद) स्त्री. உடைப்பு. சுவர். பாகம்.

भिद्. विदारणे. 7 उ. பிரி. भिन्ना प्रकृति रष्टधा. गी. 7 4. உடைத்துத்தள். (छिन्नाभिन्ने). வெடித்து வா. सुखेनिरभिद्यत. ऐ. 1 4. மீறு. மாற்று. (भेदं) தள்ர்த்து. திற. மலர்.

भिदा. உடைத்தல். வித்தம்.

भिदुर. வி. உடைக்கிற. கலந்த.

भिन्न. வி. வித்தியாசமான. உடைந்த. - अर्थं. அ. வியக்தமாய். - उदरः. மாற்றுந்தாயின் பிள்ளை.

भिषज्. पु. வைத்தியன். प्रथमोदैव्यो भिषक्. रु. 2.

भी. भये. 3 प. பயப்படு. (भीतिः) விசாரப்பட்டிரு. णिच्.

भी, भीतिः. स्त्री. பயம். प्रशान्तात्मा विगत भीः. गी. 6 14.

भीतंकारं. அ. பயக்காளி என்று ஒருவனைக் கூப்பிடல்.

भीम. வி. பயங்கரமான. भीमकर्मा वृकोदरः गी. 1 15.

भीमरथी. ஒருவனின் 77ம் ஜூ7ம் மீ 7ம் நாத்திரி.

भीरु. வி. பயமுள்ள. रुः, रूः, लूः स्त्री. பயந்தவள்.

भीषण. वि. பயங்கரமான. भीष्म. वि. பயங்கரமான.

भीषा. பயம். भीषास्माद्वातः पवते. தै.

भुक्ति, भुक्तिः (भुज्) स्त्री. உணவு. அனுபவம்.

भुज्ञ (भुज्) வளைந்த. கோணலான. உடைந்த.

भुज्. கௌடில்யே. 6 प. வளை. கோணலாயிரு. पालनाभ्यवहारयोः 7. உ. ரக்ஷி. ஆள். உபயோகி. அனுபவி. புசி. (भोजने) பொசுக்கு. சுகம் அனுபவி. (भोगे)

भुजः, जा. கை. शशिवर्णं चतुर्भुजं. आ.

भुज (ज) ग (म)ः பாம்பு. - शयनः. விஷ்ணு.

भुजिष्यः. ஊழியன். அடிமை. - ष्या. தாஸீ. வேசி.

भुवनं. உலகம். भुवना विपश्यन् स. பூமி. மனிதவர்க்கம். பிராணி. भुवनाधिपतिश्च. च. 20.

भुवर्, स्. ஆகாசம். भूर्भुवस्सुवः. स.

भू. सत्तायां. 1 प. இரு. भवाम शरदश्शतं. स. பிழைத்திரு. ऋतेऽपित्वां न भविष्यंति सर्वे. गी. 11 32. ஆகு. शत्रो भवत्वर्थमा. தै. உண்டாக்கு. भूत भावन भूतेश. गी. 10 15. தோன்று. கேரிடு. தங்கு. உண்டாகு. क्रोधाद्भवति संमोहः गी. 2 63 ஆதரி. परस्परं भावयन्तः. गी. 3 11 கருது. सदा तद्भाव भावितः. गी. 8 6 प्राप्नो 10 आ. அடை. அவக்கனை சுத்தம் செய்யப்பட்டிரு. கருது. भावयामि पवमाननन्दनं. रा. अ. கல.

भूः. स्त्री. பூமி. भूर्भुवस्सुवः स. - (गोल) विद्या பூகோள சாஸ்திரம். - चणकः கடலைக்காய் - तृणं. படர்புல்லு. -देवः. பிராம்மணன். -धरः மலை. - पः,-वल्लभः அரசன். -पुत्रः. செவ்வாய். -रुहः,ह मरம். -शिवकः நில அவரை.

भूत. வி. சென்ற. (भूतकाले). तं. न. பூதம். பேய். प्रेतान् भूतगणान्. गी. 17 4. பிராணி. क्षरस्सर्वाणि भूतानि. गी. 15 16 பிருதிவ்யாதி மூல வஸ்து. உண்மை. இறந்த காலம். க்ஷேமம். भूतंचमे भूतिः च 10.-अर्थः உண்மை.

भूतिः. स्त्री. இருப்பு. பிறப்பு. க்ஷேமம். தனம். तत्र श्री र्विजयो भूतिः गी. 18 78. ஜயம். காம் பீர்யம். சாம்பல். அலங்காரம். தபோபலம். சுகம்.

भूतिकम். நிலவேம்பு. மஞ்சப்புல்.

भूमन्. பு. அதிகம். பணம். न. பூமி.

भूमिः, मी स्त्री. பூமி. தரை. வளம். மாடி. [ரம். முகவுரை.

भूमिका. பூமி. இடம். மாடி. படிக்கட்டு. காடகப் பாத்தி

भूयम्. இருத்தல். ஆகுதல். ब्रह्मभूयाय कल्पते गी. 14 16.

भूय (श) स्. अ. அதிகமாய். इति भूयस्त्वमा ऋषिष्टाः. ना. மறபடியும். भूयोनमृत्युमुपयाहि.ना. அடிக்கடி. भूयोभूयो नमाम्यहं.

भूयस्त्वम். அதிகம். भूयिष्ठं. अ. அதிகமாய்.

भूरि. वि. அதிகமாய். कर्णाभ्यां भूरि विश्रुवं. तै.

भूर्जः. பூவரசமரம். भूष्. 10 उ. அலங்கரி. பரப்பு.

भूषा, षणम्. பூஷணம். அலங்காரம். கதை.

भृ. भरणे. 1 उ. நிரப்பு. பரி.(भर्तृ) धारणपोषणयोः 3 उ போஷி. योलोकत्रय माविश्य बिभर्ति.गी. 15 17 தரி. உடைத்தாயிரு

அனுபவி. கொடு. வகி. கொண்டுவா. पृथिव्या अध्या-

भृकुंशः. பெண் வேஷக்காரன். [भरत् शे. 2 1.

भृगुः. பீட பூமி. சுக்ராசாரி. வெள்ளிக்கிழமை.भृगुवासरः.

भृंगः, गा. स्त्री. கரும் வண்டு. குளவி. வேசி.

भृङ्गारम्, रः. தங்கத்தட்டு, குடம்.

भृज्. भर्जने 1 आ. பொறி. வாட்டு.

भृत्. वि. (ஸமாஸத்தில்) உடைத்தாயிருக்கிற. சுமக்கிற.

भृतः. கூலி வேலைக்காரன். [विभृत्.

भृतिः, भृत्या, स्त्री. போஷணம். உணவு. கூலி.

भृत्यः வேலைக்காரன். மந்திரி. அடிமை.

भृश्. अधः पतने. 4 प கீழே விழு.

भृशं. अ. அதிகமாக. மிகவும். அடிக்கடி. भृष्. வருவல்

भृ. 9 उ. வறு. நிர்த்தி. தாங்கு.

भेकः. தவளை. ஸங்கோசமானவன். மேகம். की. स्त्री.

भेदः. பேதம். வித்தியாசம். உடைத்தல். பிரிவு. காட்டிக் கொடுத்தல். राजद्रोहम். தீங்கு.

भेरिः, री. स्त्री பேரி. தப்பட்டை.

भेष्. भये गती च. 1 उ. பயந்திரு. போ.

भेषज मருந்து. शिवा विश्वा ह भेषजी. रु. 20.

भैक्षं, क्ष्यं. யாசகம். யாசகத்தில் கிடைத்தது. अहरहर्वा भैक्षमहनीयात्. सू. 132.

भैरव. வி. பயங்கரமான. वः சிவன். वी. துர்க்கை.

भैषज्यं. மருந்து கொடுத்தல்.

भोगः. உண்ணல். அனுபவம். உணர்ச்சி. சொத்து. பாம்பின் விரிக்தலை. - तृष्णा. உலக சுகங்களில் இச்சை.

भोगिन्. வி. அனுபவிக்கிற. पु. பாம்பு. ராஜன். காதலன்.

भोगिनी வேசி.

भोग्यं. சொத்து. தனம். அனுபவிக்கப்படுவது. ग्या. வேசி.

भोजनं. உண்ணல். உணவு. தனம். உண்பித்தல். அனுபவம்.

भोज्यं. சாப்பிடும் வஸ்து. உணவு. அனுபவம்.

भ्रंश्, स्. अवस्रंसने. 1 आ. 4 प.+अधः पतने. கீழேவிழு. இழ. स्मृति भ्रंशाद्बुद्धिनाशः. गी. 2 63. வழிதப்பு. தப்பியோடு. மறை. இல்லாமற்பண். க்ஷயி.

भ्रक्ष். அදனे. 1 उ. புசி. भ्रज्जनं (भ्रस्ज्) வாட்டல்.

भ्रण். शब्दे. 1 प. சப்தி.

भ्रम्. चलने अनवस्थाने. 1 4 प. திரி. தள்ளாடு. பிசகு. தடுமாறு. அனேக சித்த விப்ராந்தாः गी. 16 16. णिच्.

भ्रमः. பிரமை. மயக்கம். சுற்றல். சுழலல்.மாயை.நீர்ச்சுழி.

भ्रमरः. வண்டு. காதலன்.

भ्रमिः. स्त्री. சுழலல். பிசகு. குயவனின்சக்கரம்.நீர்ச்சுழி.

भ्रश्. अवस्रंसने. 1 आ. விடு. भ्रस्ज्. पाके. 6 उ. பொரி.

भ्राज्. दीप्तौ. 1 आ. + பிரகாசி. விளங்கு.

भ्राजथुः. पु. பிரகாசம். அழகு. भ्राजोसि. स.

भ्रातृ.पु.பிராதா.சகோதரன்.சிகேன்.பந்து. [भ्रातृव्याः.तै.

भ्रातृव्यः. ஸகோதராணுடைய பிள்ளை. விரோதி. परियेऽप्रिया

भ्रान्तिः स्त्री. பிராந்தி. சுற்றல். புரளல். பிசகு. மயக்கம்.

भ्रा (भ्ला) श् (स्) दीप्तौ. 1 4 आ. பிரகாசி.

भ्राष्ट्रम्, ष्टः. வாணப்.

भ्री भये भरण इत्येके. 9 प. பயப்படு. பரி. ரக்ஷி. கிழி.

भ्रुड्. आच्छादने संचये. 6 प. மூடு. நிரட்டு. [புருவ கெரிப்பு.

भ्रू. स्त्री. கண்புருவம். भ्रवो र्मध्ये. गी. 8 10.-कुटिः, टी. स्त्री.

भ्रूण. आशा विशङ्कनयोः. 10 आ. கம்பு. இச்சி.

भ्रूणः. கர்ப்பம். சிசு.-हत्या. கர்ப்பச் சிதைவு.

भ्रेज्दीप्तौ आ. 1 பிரகாசி. म्लेक्ष्. 1 उ. உண்.

भ्रेष् म्लेष् भये गतौ च. 1 उ. போ. பயப்படு. கோபமாயிரு.

म

मः. பிரம்மா. அகார உகார மகார इति श्रु.

मंह्. वृद्धौ. 1 आ. வளர். भाषायां दीप्तौ च 10 उ.பேசு.விளக்கு

मकरः. முதலை. சுறுமீன். झषाणां मकरः. गी. 10 21. மகர ராசி. - कुण्डलं. மகராகாரகுண்டலம். केयूरवान् मकरकुण्डलवान्. स. - ध्वजः மன்மதன். - संक्रमण ஸ்திரியன் மகரராசியில் புகுவது. (தைமாதம்) - री. स्त्री.

मकरन्दः. மகரந்தம். புஷ்பரஸம். தேன். न्दं. நார். கரம்பு.

मकुटं. கிரீடம். (मकुटाभिषेकः) मकुलः. மொகிழமரம்.

मकुतिः. குத்திரர்களின் சரணம். मक्. 1 आ. போ.

मक्ष्. संघाते. 1 प. திரட்டு. கோபித்திரு. मक्षः. கோபம்.

म (मं) ख्. गतौ. 1 प. ஊர். போ.

मक्षिकः, का. ஈ. தேனீ. तद्यथा मक्षिका: प्र. 2 4.

मखः யக்யம். யஜ்ஞ வै मखः श्रु.

मघवः, वत्, वन्. पु. இந்திரன். अथेन्द्र मघवन् मघवन् के. 3 11

मंक्. मण्डने 1 आ. அலங்கரி. मंग्. 1 प. போ.

मंक्षु. अ. உடனே. வேகமாய். அதிகமாய்.

मंगलम். மங்களம். அதிர்ஷ்டம். சுகம்.-लः. செவ்வாய். -अष्टकम். புரோகிதன் கூறும் ஆசீர்வாதம்.-आह्निकम் க்ஷேமத்தை உத்தேசித்து தினப்படி செய்யும் கிரியை.-आचरणम். கிரந்தாரம்பத்திலோமுடிவிலோவாழ்த்துரை.-प्रतिसरः, सूत्रं. மாங்கல்யம். கங்கணம்.

मंघ्. मण्डने 1 प. அலங்கரி. गत्याक्षेपे आरंभे कैतवे च. 1 आ. வேகமாய்ப் போ. ஆரம்பி. வஞ்சி.

मच्. दंभे स्थैर्ये कल्कने च. 1 आ. வஞ்சி. குரூரமாயிரு. தற்

मचर्चिका. சிறந்தது ஸ்ரீசகம். [புகழ்சி கொள். சூர்ணி.

मजनम्. (मस्ज्) அமிழ்தல்.

मज्जा. मज्जन्. உயிர் நீர். स्नावास्थि मज्जा तै.

मंच्. धारणोच्छ्रायपूजनेषु. 1 आ. தரி. பிடி. உயர்ந்து வளர். போ. அலங்கரி. பிரகாசி.

मंचः. கட்டில். படுக்கை. மேடை.

मंज्. शब्दे. 10 उ. சப்தி.

मंजरिः, री. स्त्री. குருத்து. துளிர். பூங்கொத்து. शब्दमंजरी.

मंजिष्ठा. மஞ்சிஷ்டி.சாயவேர்விசேஷம். [முத்தை,கொடி.

IN41460-045 10/02/2010 © Institut Français de Pondichéry ifpindia.org

मंजीरम्, रः सतङ्गक.
मंजु (ल) सुन्दरमान. मनोहरमान.
मंजूषा. पेट्टि. कूडै.
मठ्. मर्दन निवासनयोः 1 प. पोडिपण्. वसि. पो.
मण्ड्. शोके. 1 आ. सोकि. तुयरक्तोडु निऩै. इच्चि.
मठम्, ठः मडम். कोयिल्. यतियिन् वसति.
मण. शब्दे. 1 प. सप्ति. मुणुमुणु. **मणः**. मणङ्कु.
मणिः मणि. रत्निनम्. **मणिमय मासने.** रा. अ. नकै. सिऱन्त वस्त्र-**चन्द्रः** मणिक्कट्टु.
मण्ड्. भूषायां 1. प.+अलङ्करित्तुक्कॊळ्=10 उ. विभाजने 1 आ. पकुत्तुक्कॊडु. अणि. सूप्.
मण्डम्, ण्डः एटै. घृतात्परं मण्ड इव श्वे. 4 16 तुरै. कञ्जि.
मण्डः आमणक्कुच्चॆदि.
मण्डलम्. मण्डलम्. वट्टम्. वीलिम्पु. पिम्पम्. कूट्टम्.
मण्डपम्. मण्डपम्.-**शिवकः**. पन्दलवरै. [माकाणम्.
मण्डलिन्. पाम्पु. माकाण अधिपति. अत्तिमरम्. मरकाय्.
मण्डलीकः कप्पङ्कट्टिम् सिऱ्ऱरसन्. **मण्डूकः**. तवळै.
मतम्. (मन्) न. मतम्. कॊळ्कै. पुत्तिमति. एण्णम्. निश्चितं मत मुत्तमं गी. 18 6 आमोतम्.-**गः**. याऩै.
मतल्लिका. सिऱन्तदु ஸ்ऻसकम्.
मतिः. पुत्ति. करुत्तु. ध्रुवानीति र्मतिर्मम गी. 18 78 मनतु.
मत्कुणः. मोट्टुप्पूच्चि. [यान.-**त्तः** कुटियन्.
मत्त. (मद्). कुडिवॆऱिकॊण्ड. पैत्तियमान. कर्वि
मत्सरः. पॊरुमै. पकै. कर्वम्. द्वंद्वातीतो विमत्सरः गी.
मत्स्यः. मीन्. (मत्स्यावतारः)-**गन्धा**. ஸ்त्यवति. [4 22.
मत्स्यंडिका, पडी. पழुप्पुच् सर्क्करै. [1 14.
मथ्. विलोडने. 1 प. कुழप्पु. कटै. ध्याननिर्मथनाभ्यासात् भे.
मथिन्. पु. मत्तु. **मदर्थे**. एनक्काक. मदर्थे त्यक्त गी. 1 9
मद्. हर्ष स्तेपनयोः 4 प. कॊळित्तिरु. कुडिवॆऱि, कामङ् कॊण्डिरु. तृप्तियोगे. 10 आ. तिरुप्तिसॆय्. पैत्तियम् पिडित्तिरु.
मद्ः. मतम्. कर्वम्. याऩैयिऩ्मतप् पॆरुक्कु. कामम्. कुडि. वॆऱि. कॊழுப்பु. **विषादं मदमेव च गी** 18 35.
मदकल. वि. अव्यक्तमाय्प्पेसुकिऱ. कामवॆऱिकॊण्ड
मदनः. पु. मन्मतन्. कामम्.-**रिपुः** सिवन्.
मदिर. वि. वॆऱियुण्डु पण्णुकिऱ. मयक्कुकिऱ.
मदिरा. सारायम्.-**क्षी**. मयक्कुकिऱ कण्कळैयुटैयवळ्.
मद्गुः पु. सण्टैक्कट्प्पल्.-तान्द्र ज्ञा कियन्.
मद्यम्. सारायम्.
मधु. वि. इनिप्पान. न. तेन्. **मधुवाता ऋतायते** आ. पूक् तेन्. सारायम्. (**मधुपानम्**) इनिप्पु. (**माधुर्यं**) पु. वस क्तम्. सित्तिरै. **मधुश्चमाधवश्च वासन्तिकावृतू.** ष्ठ.-**आलुकम्**. सक्किरवळ्ळि.-**करः**, पु. तेनॆ. तद्यथामक्षिकामधुकरराजानम्. प्र. 2 4.-**करी. स्त्री.-पर्कः** तेन् कलन्द वस्त्र.अतिथिक्कु कॊडुक्कप्पडुवतु.-**फला**. मुलाम्पழम्.
मधुर. वि. तित्तिप्पान. मनॊहरमान. [वयिऱु.
मध्य. वि. नडुवान. तिट्टमान. **ध्यं, ध्यः** नडुवु. इटै
मध्यम. वि. नडुवान. **मा**. नडुविल्. **मध्यमाभ्यां नमः** स.-**पुरुषः** मुन्ऩिल्.-**लोकः**. पूमि.
मन्. ज्ञाने. 4 8. आ. अऱि. कॆऩै. (**मनस्**) अवबोधने योगे. करुतु. **नित्यंवा मन्यसेऽमृतं गी.** 2 26. मति. **स्तंभे.** 10 आ.
मननम्. एण्णल्. तियानम्. [कर्वित्तिरु.
मनस्. न. मनतु. पिरक्ञै. निऩैवु. इच्चै.-**जवस्**. पित् तुस्तम्पन्तमान. **मनोजवसोवः पितृभिर्दक्षिणत उपदधतां.** सू. 73.-**रथः** मनॊरतम். इच्चै.-**राज्यं**. मनॊराज्यम். आकायत्तिल् कोट्टै.-**ज्ञ, हर**. वि. मनतै इऴुक् **मनसिजः, शयः**. कामम். [किऱ. इऩ्पमान.
मनस्विन्. वि. पारपुत्तियुळ्ळ. स्तिरमान.-**नी**. कर्व
मनाक्. अ. कॊञ्चम्. मॆतुवाक. [मुळ्ळवळ्.
मनीषा. इच्चै. एण्णम्. अऱिवु. **मनीषा मनीषया ना.**
मनीषिन्. वि. ञानमुळ्ळ. पु. ञानि. **कर्म प्राहु र्मनीषिणः गी.** 18 3. [चतुर्युकम्. **मन्वन्तरे आ.**
मनुः पु. मनितवर्क्कप् पितावान ऒरु रिषि.-**अंतरं**. 71
मनुजः, ष्यः मनितन्. **मन्तृ**. पु. ञानि. रिषि.
मंत्र्. गुप्तपरिभाषणे 10 आ. कलन्तुयोसि. मन्तिरम् कूऱु.
मन्त्रः. मन्तिरम्. जपम्.-**जिह्वः** अक्किनि.-**वादिन्**. मन्तिर वादि. मन्तिरङ्कूऱुपवन्.-**साधनम्**. मन्तिर पलत्तार् अमानुष्य सक्तियै अटैतल्.
मन्त्रिः, न्. पु. मन्तिरि. आलोसनै कूऱुपवन्.
म (मं) थ्. विलोडने हिंसा संक्लेशनयोः 1 9 प. कुழप्पु. अमुक्कु. पॊटिपण्. अऴि.
मंथा (थ) नः मत्त.-**घटी** कुழप्पुम् पाऩै.
मंथर. वि. मन्दमान. मूडमान. सोम्पलान.
मंद्. स्तुति मोद मद स्वप्न प्रकान्ति गतिषु. 1 आ.तुति.कलि.सोर्. तान्कु. पिरकासि. किरी.
मंद. वि. मन्दमान. मूडमान. सोम्पलान. मिरुतुवान. (**मन्दहासः**) कवनियाद.-**दं** अ. निदानमाय्.
मंदाकिनी. कङ्कै. आकाय कङ्कै.
मन्दारः, रु. सुवर्क्कलोक मन्दारमरम्.
(मन्दिरम्) वीडु. इडम्. माळिकै. कोविल्.
मन्दुरा. कुतिरै लायम्. मिरुकङ्कळिऩ् सालै. मॆत्तै.
मन्द्र. वि. तान्वान. आऴमान. कम्पीरमान. [पडिक्कै.
मन्मथः. मन्मतन्. कामम्. वीरामम्.
मन्युः. पापम्. सोकम्. कोपम्. **मन्युरकार्षीत्**. स.
मभ्. गतौ. 1 प. पोर. **मय्. गतौ.** 1 आ. पोर.
ममता, त्वम्, ममतै. अहङ्कारम्. कर्वम्.
मय. वि. सॆय्यप्पट्ट. किऱैक्क. (**आनन्दमयकोशः**).
मयस्. ஸுकम्. आपो हिष्ठा मयो भुवः स.
मयूखः. किरणम्. ऒळि.
मयूरः मयिल् तत्तम्. मयिल्. **री. स्त्री.**

मरकतम्. मरकतम्. पच्चैक्कल्.
मरणम्. मरणम्. सावु. **मरन्दः** पूरसम्.
मरालः. अन्ऩम्. वात्तु. मात्तूळै.
म(रि)री चः मिळकुच्चॆडि. **चम्**. मिळकु.
मरीचिः पु. स्त्री. ऒळि. किरणम्.**मरीचिरर्कस्य.** प्र. 4 2 कानल्.-
मरुः पालैवनम्.मरुतामणिमरम्. मलै. [**चिन्**.ஸ்ரीयन्.
मरुत्. पु.कात्तु.**मरीचिर्मरुतामस्मि.गी.**10 21वायु तैवतम.
मर्कटः. वालिल्लाक् कुरङ्कु. सिलन्कि.
मर्च्. शब्दे ग्रहणे च 10 उ. सप्ति. एடு.
मर्तः, र्त्यः. मनितन्. **प्रसमित्र मर्त्यः स.** पूमि.
मर्त्य. वि. नसिक्किऱ. **र्त्यं**. न. तेहम्. **मर्दलम्**. मत्तलम्.
मर्मन्. न. उयिर्क्कोल. मिरुतुवान पाकम्.**मरुत्त.मरकस्यम्**
मर्मरः. सलसलप्पतम्.. **मर्यादा**. एल्लै. वरम्पु. मुटिवु.
मर्ष्. 1 प. पो. पूरणे किरप्पु. [ऒழுங்कु.
मर्शः. विमर्सनम्. आरायच्चि.
मर्षः, र्षितं. पॊறुमै.
मल्, ल्ल धारणे. 1 उ. तरि. उटैत्तायिरु.
मल. वि. अழுक्कान. **ल्**, **लः**. न. पु. मलम். अழுक्कु. -**आकर्षिन्**. सत्तम् सॆय्युम् सॆक्किलि. -**मासः**. ऒरु सौर मासत्तिल् इरण्टु अमावासैकळ् वरुम् किरियाऩर्हमान असुत्तमान मासम். -**वासस्**. वि. तूरस्तिरी. [क्त. **ना, नी.** तूरस्तिरी.
मलिन. वि. मलिनमान. असुत्तमान. पापमुळ्ळ. कॆरु
मलिम्लुचः. तिरुटन्. तन् कटमैकळै विट्टप् पिरान्
मलीमस. वि. अழுक्कान. [मणन्.
मल्ल वि. पलमुळ्ळ. × **ल्लः** मल्लन्. करडिसॆय्पवन्.
मल्ल क्रीडा, युद्धं कस्रत्तु.
मल्लिका. मल्लिकैप् पू.-**अक्षः, आख्यः** वार्त्तु विसेषम्.
मव्. बन्धने हिंसायां. 1 प. कट्टु. कॊल्.
मश्. शब्दे कोपे च. 1 प. नीक्करामिடு. कोपित्तिरु.
मश (कः) कॊसु. **मशकीकृतराक्षसं** रा. अ. - **हरी** कॊसुवलै.
मष्. हिंसायां शब्दे च. 1 प. ஹிம்ஸி. सप्ति.
मस्. परिमाणे. 4 प.+किऴु. मार्ऱु.
मसिः. मै. मसु. - **कूपी, धानी**. मसुक्कूडु. - **पथः** पेजु.
मसुरः. तलैयणै,तान्य विसेषम्.**गोधूमाश्चमे मसुराः च8.**
मसूरिका, री. वैसूरि.
मसृण. वि. ऎण्णॆप्पसैयुळ्ळ.मिरुतुवान. अழகान.
मस्क्. 1 आ. पोर. **मस्करिन्**. सन्नियासि.
मस्ज् शुद्धौ. 6 प. अमिழ். **यस्यां मज्जन्ति बहवः**. क. 2 3 सुत्ति सॆय्. मुழுகिप्पोर.
मस्तकम्, कः. तलै. आपादतलमस्तकं. ना. उच्चि.
मस्तिष्कं, मस्तुलुंगं, गः मूळै. [वेदा महीयन्ते तै.
मह्. पूजायां. 1 प. 10 उ. पूजै. कलि. कौरवि. मति. **सर्वे**
महः. यज्ञम्. उत्सवम्. ऒळि. ऎरुमै.
महत्. वि. पॆरिय. **महद्भ्यः क्षुद्रकेभ्यः** रु. 9 परन्त. **वायुस्सर्व-**

त्रगो महान् गी. 9 6 सिऱिय. कनत्त. अधिकमान. निऱैन्त. उयर्न्त. **न.** मुटिविऩ्मै.
महत्तरः. पूज्यन्. पॆरियवन्.
महत्त्वं. महात्मियम். पॆरुमै. मुक्यत्तुवम्.
महनीय. वि. पूज्यमान. महनीय गुणाढ्ये. रा. सॆ.
महन्तः. महन्त. मटाधिपति. [कम्. ऒளி.
महस्. न. उत्सवम्. यज्ञम्. कैवेत्यम्. महॊलो
महर्. अ पूलोकत्तिर्कु मेल् 4वतु लोकम. **ओं महः स**
महा. पॆरिय. - **अनसं, सः**. समैयलऱै. - **अनुभावः** कौरवम् वाय्न्तवन्. - **अमात्यः**. पिरतानमन्तिरि. - **अशन**. वयिर्तालियान. **महाशनो महापाप्मा. गी.** 3 37 - **आत्मन्**. वि. पॆरुन्तन्मै वाय्न्त. - **उत्तमन्याय सभा**. ஹை कोर्ट्. - **उदयः**. अतिर्ष्टम् वरल्. - **औषधं**. इञ्जि. - **कालः**. ஸம்हारकालत्तिल सिव ऩिन् ऩृपम्. - **कृच्छ्र**. पॆरुन्तवम्. - **जनः** जनक्कूट्टम्. पॆरिय मनितन्. मुक्कियस्तन्. - **तलं** ऒर् कीऴ् लोकम्. - **निद्रा** मरणम्. - **पथः** राज वीति. मोक्ष वழி. मरणम्. - **पद्मं**. ऒर् निति. - **भाग**. अतिर्ष्ट सालियान. परिसुत्तमान. - **भाष्यं** पाणिनियिऩ् वियाकरण ஸூत्तिरङ्कळुक्कुप् पतञ्जलियिऩ् वियाक्यानम्. - **माण्डलिकः**. कवर्नर्जॆनरल्. - **मधुफलं** परङ्किक् काय्. - **मात्रः**. उयर्न्त उत्योकस्तन्. याऩैप्पाकन्. - **मारी** वान्तिपैति. - **यज्ञः**. पञ्च यक्यङ्कळ्. **पंच वा एते महायज्ञाः.** श्रु. - **युगं**. सतुर्युकम् कॊण्टतु. - **रथः**. पॆरिय वीरन्. - **राष्ट्री** महाराष्ट्रर् पेसुम् माराठि अल्लतु प्राकिरुत पाषै.
महिमन्. पु. सिறப்பु.कौरवम् इष्टप्पडि तन्ऩुरुवै वळर्त्तिक् कॊळ्ळुम् सक्ति.
महिला. ஸ்त्रீ. कामम्, वॆறिपिडित्तवळ्.
महिषः. ऎरुमैक् किटाय्. **महिषो मृगाणां. ना.**
महिषी. ऎरुमै.पिरतानराणि.(पट्टमहिषी.)-**वाहनः** यमन्
मही. पूमि. **मही महीशाः** आ.
मा. अ. वेण्टाम्. क्रैव्ये मास्म गमः पार्थ. गी. 2 3.
मा. लक्ष्मी. ताय्. अळवु. [काट्टु, पॊरुत्तियिरु.
मा माने. 2 प. 3 4. आ. अळ. वरैयऱु. ऒप्पिடு. सॆय्.
मांसं. मामिस्रम्. - **पेशी** सतै. **मांसल**. वि. कॊழுத்त.
माकन्दः. माமरम். **माक्षि (क्षी) कं**. तेन्.
मांक्ष्. कांक्षायां. 1 प. इच्चि. **माघः**. माசि மீ.
माङ्गल्यम्. सुपम्. कङ्कणम्. **माडिः**. माटि. मॆत्तैवीடு.
माणवः. सिறुवन्. वित्यार्त्तिी. **विका. स्त्री.**
माणव्यम्. माणवर्क्कूट्टम्.
माणिक्यम्. माणिक्कम். कॆम्पु.
माण्डलिकः. माकाणत्तिपति. कवर्नर्.
मातङ्गः. याऩै. सण्टाळन्. मलैवासि. सिறந்तदु.
मातरिश्वन्. पु. कात्तु. **तस्मिन्नपो मातरिश्वा दधाति.** ई 4.

माता தாய். - **महः**. மாதாவின் பிதா. - **ही. स्त्री.** பாட்டி.
मातिः स्त्री. அளவு. அறிவு. [**ली.** மாமி.
मातुलः. மாமன். ஆசார்யான் **मातुलान्. गी.** 1 26. **ला, लानी,**
मातुलेयः. அம்மாஞ்சி.
मातृ. स्त्री. தாய். பூமி. பசு. அம்மணி. - **स्वसेयः, स्वस्रीयः** தாயின் சகோதரிமகன். **यी. स्त्री.** [தாதி.
मातृक. வி. தாயினிடமிருந்து வந்த. - **का** தாய். பாட்டி.
मात्र. வி. அவ்வளவான. **अंशुष्ट मात्रः**. ना.
मात्रा. மாத்திரை. அளவு. பிரமாணம். **मात्रा बलं.** அணு आराग्रमात्रोऽप्यपरोऽपि. **श्वे.** 5 8 அம்சம். **भूतानि मात्रामुपजीवन्ति. भृ.** 4 3 32 பணம். சொத்து. உலகம். **-स्पर्शः** உலகப்பற்று. **मात्रास्पर्शास्तु कौन्तेय. गी.** 2 14.
मादः. வெறி. கர்வம். சுக்தோஷம்.
मातृश, क्ष. वि. என்னைப்போல.
माधव. வி. தேனுலான. இனிமையான.
माधवः. பு. வஸந்தம். வைகாசி. **मधुश्चमाधवश्च वासन्तिकावृतू श्रु.**
माधवी. வாலந்தீக்கொடி. துளஸிச் செடி. வெல்லம்.
माधुकरी. ஈதேனைச்சேர்ப்பது போல் வீட்டிற்கு வீடு
माधुरी,माधुर्यं இனிமை. அழகு. [யாசித்தல். அவ்வன்னம்.
माध्यंदिन. வி. நடுப்பகலான. [**ध्वी गावो भवन्तु नः**. आ.
माध्वी. சாராயவிசேஷம். தேனுலான ரஸ விசேஷம். **मा-**
मान्. ஜிஜ்ஞாஸாயாம். 1 आ. ஞானம் சம்பாதி. **स्तंसे.** 10. आ. நிறுத்து. கர்வித்திரு. **पूजायां** 1. 10. **प.** பூஜி.+
मानः. மரியாதை. **तथा मानापमानयोः. गी.** 6 7 கர்வம். நிர்மானமோஹ. **गी.** 15 5 கோபம்.
मानम्. அளவு. அளவுக்குப் பிரமாணம். அத்தாக்ஷி. **-दण्डः** அளவுகோல். **- सूत्रम्**. அளவு கயிறு.
माननीय, मान्य. வி. கௌரவிக்கத் தகுந்த.
मानवः. மனுவினிடமிருந்து வந்தமனிதன். மனிதவர்க்
मानवी. பெண். (**कं. अनुतिष्ठंति मानवाः गी** 3 31
मानस. வி. மனதிலிருந்துண்டான. (**मानस पुत्रः**).
मानुषः. மனிதன். **-षी** ஸ்திரீ. **-षम्** மனிதஜாதி, தன்மை.
माम(क),मामकीन. வி. என்னுடைய. **मामकाःपाण्डवाः गी.** 1 1
माया. மாயை. மாந்தரீகம். வஞ்சகம். **मायया॑हृतज्ञानाः गी**
मायाविन्, मायिन्. पु. மாயாவி. [4 15.
मारः மரணம். கொல்லை. மன்மதன்.
मारणम். அழிவு. சத்துரு ஒழிய மந்திரம்.
मारी. கொள்ளை நோய். மாரியாத்தாள். [மான்.
मारुतः. காற்று. **मनोजवम् मारुत तुल्यवेगम्. रा. अ-तिः** ஹனு
मार्ग्. அன्वेषणे. 1 प. 10 उ. தேடு. **ततः पदम् तत्परिमार्गितव्यं. गी.** 15 5 வேட்டையாடு. முயல். யாசி. போ. அலங்கரி.
मार्गः. மார்க்கம். வழி. வடிவு. உபாயம். **वीतं.** வழக்கம்.
मार्गणम्. தேடல். **-णः पु.** யாசகன். அம்பு.
मार्गशिरः, शीर्षः மிருகசீர்ஷத்தில் பருவமுள்ள மார்கழி **मीं मासानां मार्गशीर्षोऽहम् गी.** 10 35.
मार्ज्. शब्दे शुद्धौ च 10 उ.+சப்தி. சுத்திசெய்.
मार्जः, ஜனா. சுத்தி செய்தல். பறைஜனைசை. **-नी** தடை
मार्जारः, लः. பூனை. **री. स्त्री.** புனுகு. [ப்பம்.
मार्तं (तां) ण्डः. சூரியன். **मार्तिक. वि.** மண்ணுலான.
मार्दवम्. மிருதுத் தன்மை. சாதுத்தனம். **मार्दवं हीर चापल-**
मार्द्वीकम्. திராக்ஷா ரஸம். [**लम्. गी.** 16 2.
मार्मिक. மர்மமறிந்த. **भालम्**. கழனி. உயர்ந்த பூமி.
मालतिः, ती स्त्री. குடமல்லிகை.
माला. மாலை. வரிசை. தொடர்ச்சி. **रामायणमहामाला रा. अ.**
-क (का) रः. பூதொடுப்பவன். தோட்டக்காரன். **=मालेयः**
माल्यम्. மாலை. **दिव्य माल्यांबर धरम्. गी.** 11 11.
माषः. உளுந்து. **यवाश्चमेमाषाः च.** 8 அரை தோலாபொன்.
मासम्, सः. மாதம். சந்திரன்.
मासिक. வி. மாதமம்பவமான. ஒரு மாதம்நீடிக்கிற.
मासिकम् மாஸிகம். பிரதிமாதம் செய்யும் சிராத்தம்.
माहा.பச. **महात्म्यम्**. மாகாத்மியம் பெருமை. காம்பீர்யம்
माहिषिकः எருமை மேய்ப்பவன். வேகியின் புருஷன். தன் மனைவியின் வியபிசாரத்தால் ஜீவிப்பவன்.
मि. க்ஷேபणे 5 उ. எறி. இறை. அள. (**मित्**).
मितिः. அளவு. எடை. சரியான ஞானம்.
मित्रः. மித்திரன். தோழன். ஸூர்யன். **मित्रस्य चर्षणी धृतः स**
मिथ्. மேதா ஹிंसயோः. 1 उ. அறி. ஹிம்ஸி. கைப்பற்று. இணை
मिथस्. அ. பரஸ்பரம். ரஹஸ்யமாய். ஒன்றுவிட்டொன்று
मिथुनं ஜோடி. **स मिथुन मुत्पादयते प्र.** 1 4. மிதுனராசி. புணர்ச்சி. மைதுனம்.
मिथ्या. அ. பொய்யாக. பிசகாக. **मिथ्यातितप्रायश्चित्तम्. स.** வீணாக. **मिथ्येषव्यवसायस्ते. गी.** 18 59.
मिथ्याचारः. பாஷண்டி. **मिथ्याचार स्स उच्यते. गी.** 3 6.
मि. (मिं)दृ. स्नेहने. 1 आ. 4 प. பசையோடிரு. ஊருக்கு. நேசி.
मिन्व्. स्नेहने सेचने च. 1 प. பூஜி. தெளி.
मिल्. संगमे. 6 उ.+இணை. சந்தி. போரிடு. இணைக்கப்பட்
मिलिन्दः. தேனி. [டிரு.
मिश्. शब्दे रोषकृते च. 1 प. சப்தி. கோபித்திரு.
मिश्र. संपर्के 10 उ.+கல. கூட்டு. **अनिष्टमिष्टं मिश्रंच. गी.** 18 12.
मिश्रं. கலப்பு. **श्रः**. பண்டிதனின் பட்டம்.
मिष्. सेचने. 1 प. நனை. தெளி. 6 प. கண்ணைத் திற. பார். இமை கொட்டு. **उन्मिषन्निमिषन्नपि. गी.** 5 8.
मिषः. போட்டி. **षं** பாசங்கு. வஞ்சனை.
मिष्ट. வி. இனிப்பான. சுவையுள்ள. **मिष्टान्नं. ष्टं**. தின்பண்
मिह्. सेचने. 1 प. நீராக்கு. நனை. (டம்.
मिहिरः. சூரியன். எருக்கு. கிழவன்.
मी. हिंसात्राणवियोगः 4 आ. சா. 9 उ. கொல். குறை. மாற்று
मीनः. மீன். மீனராசி. [இழக்திரு. 10 उ. போ. அறி.
मीमांसकः மீமாம்ஸை படிப்பவன். ஆராய்ச்சிசெய்பவன். **सैषानन्दस्य मीमांसा भवति. तै.**

मीमांसा. மீமாம்ஸை. ஆராய்ச்சி. சித்தனை.
मीलृ. निमेषणे. 1 प.+(கண்களை)மூடு. மூடப்பட்டிரு. ஸந்தி.
मीव्. स्थौल्ये. 1 प. கொழு. அசை. **मुकुटं**. மகுடம்.
मुकुरः. கண்ணாடி. மொக்கு. **=मुकुलः, लम्**
मुकुलित. वि. மூடின. பாதிமூடின. மூளவிட்ட.
मुक्तः. பந்தமோசனமானவன். - **कण्ठं**. அ. உரத்து. - **कंचुकः**. தோலுரித்த பாம்பு.
मुक्ता, मुक्ताफलं, मणिः முத்து. - **स्फोटः**. முத்துச் சிப்பி.
मुक्तिः (मुच्) स्त्री. விடுதலை. மோக்ஷம்.
मुख. முகம். வாய். **मृत्युमुखात्समुच्यते. क.** 3 15 முன்பாகம். உச்சி. நுனி. ஓரம். வாயில். ஆரம்பம். முக்கிய வஸ்து. மூலைக் காம்பு. - **अग्निः**. கொள்ளிவாய்ப் பிசாசு. - **पटः** முக்காடு. - **पचः**. ஆண்டி. யாசகன்.
मुखर. वि. ஸதாபேசுகிற. சப்திக்கிற.
मुख्य. वि. முக்கியமான.
मुग्ध. (मुह्) वि. மூடமான. மயங்கின. அழகான.
मुच्. कल्कने. 1 आ. வஞ்சி. மோக்ஷणे 6 उ. விடவி. **मुच्यन्तेसर्वकिल्बिषैः गी.** 5 13 கைவிடு. எறி. கக்கு. சொல்.
मु (मुं) ज्. शब्दे. 1 प. 10 उ. சப்தி. சுத்தி செய்.
मुञ्ज:. முஞ்சிப்புல். - **बन्धनं** பூணூல் போடல்.
मुट्. मर्दने. 1 प. அமுக்கு. आक्षेप मर्दन बन्धनेषु. பொடிபண். நிக்கி. கட்டு. கொல். **संचूर्णने.** 10 उ. உடை.
मुण्. प्रतिज्ञाने. 6 प. வாக்களி.
मुण्ड्. पालने पलायने वा. 1 आ. ரக்ஷி. ஓடிப்போ.
मुण्ड्. खण्डने. 1 प.+மயிரை வழி. பொடிபண். **मजने.** 1 आ.
मुण्डः. மெட்டைத் தலையன். - **षंड**. தலை. [அமிழ்த்து.
मुण्डकः. அம்பட்டன். **कं** தலை.
मुद्. हर्षे. 1 आ. களி. **मोदाम शरदश्शतं. स. संसर्गे.** 10 उ. கல.
मुद्. स्त्री. **मुदा**. களிப்பு. திருப்தி. [சுத்திசெய்.
मुदिरः. மேகம். காமுகன். **मुद्गः**. பயறு. - **अन्नं** பொங்கல்.
मुद्गरः. இருப்புத்தடி, உலக்கை. சுத்தி.
मुद्रण முத்திரையிடல்.
मुद्रा. முத்திரை. முத்திரை மோதிரம். சிட்டு (லேபில்) பூட்டு. அச்சு. பதிவு. நாணயம். பபணப் பத்திரம். -
मुधा. அ. வீணாக. [**यन्त्रं**. அச்சுக் கூடம்.
मुनिः. பு. முனி. சுத்தாத்மன்.
मुमुक्षा. முக்தியிலிச்சை.
मुमुक्षुः. பு. முமுக்ஷு. விடுதலை பெற உழலுபவன்.
मुमूर्षु. வி. சாகுந்தருவாயிலிருக்கிற. - **र्षा** சாக இச்சை.
मुर्. संवेष्टने. 6 प. மூடு. **मुरजः**. பறைவிசேஷம்.
मुरली. புல்லாங்குழல்.
मुच्छ् मोह समुच्छ्राययोः 1 प. கலைத்திரு. மதிமயங்கிக்கிட. வளர். வல்லமை கொள். சமானனாகு.
मुसुंरः. பதரால் மூட்டிய கெருப்பு.
मुर्व्. बन्धने. 1 प. கட்டு.

मुष् स्तेये. 9 प. திருடு. **समान आयुः प्रमोषीः. स.** கொள்ளையிடு. அபகரி. ஒதுக்கு. கற்பழி. மூடு. மயக்கு
मुष्कः. விரஷணம். பலவான். கூட்டம். [பாழாக்கு
मुष्टिः. பு. स्त्री. முஷ்டி. மூடின கை. கைப்பிடி. கை
मुष्टीमुष्टि. अ. கைக்குத்து (ச்சண்டை) [கொண்டது.
मुस्. खण्डने. 4 प. பிள. பகு. **मुसलम्, लः**. உலக்கை.
मुस्त्. संघाते 10 उ. திரட்டு.
मुस्तः, स्तं, स्ता. ஒருவகைப்புல்.
मुह्. वैचित्ये. 4 प. மயங்கியிரு. (**मोहम्**) பிசகு. மூடமாயிரு.
मुहुस्. அ. அடிக்கடி. **हृष्यामि च मुहुर्मुहुः गी.** 18 76. [(**मृद्**)
मुहूर्तं, र्तः. முகூர்த்தம். நல்லவேளை. சுபலக்ணம். 2 காழிகை.
मू. बन्धने. 1 आ. கட்டு. **मूकः**. ஊமை.
मूढ. (**मुह्**) வி. அறிவில்லாத. **मूत्रं**. மூத்திரம்.
मूर्खः. பு. மூர்க்கன். மூடன்.
मूर्छ्, ना, **मूर्छा** மயக்கம். விருத்தி.
मूर्त. வி. தேகமுள்ள. (**मूर्च्छ्**) கெட்டியான.
मूर्तिः. மூர்த்தி. ரூபம். பிம்பம். விக்ரஹம்.
मूर्धन्. न. தலை. நெற்றி. **मूर्ध्न्याधायात्मनः प्राणः गी.** 8 12 சிகரம். **भूम्यां पर्वत मूर्धनि. स.** தலைவன். **- जः**. மயிர். **-वेष्टनं**. தலைப்பாகை.
मूल्. प्रतिष्ठायां. 1 प. உறுதியாயிரு. रोपणे. 10 उ. கடு. துளிர்விடு.
मूलं. மூலம். வேர். அடி. **पारिजात तरु मूल वासिनं. रा. अ.** ஹேது. **आत्मविद्या तपोमूलं. श्वे.** 1 16 நிசர்க்கம். x **व्याख्यानं**. மூலதனம். - **आधारं** கபி. **ला**. மூல நக்ஷத்திரம்.
मूलक. वि. காரணமாயுள்ள. **मूलिका**. மூலிகை. வேர்.
मूल्यं. விலை. கூலி. **मूष्**. स्तेये. 1 प. திருடு. கொள்ளையிடு.
मूष (षि) कः. எலி. திருடன்.
मृ. प्राणत्यागे. 6 आ. மரி. நசி. **म्रियन्ते द्विपन्तः**. தै.
मृक्ष्. संघाते. 1 प. அடி. திரட்டு. [ஆராய். யாசி.
मृग. अन्वेषणे. 4 प. 10 आ. தேடு. வேட்டையாடு. பரிக்ஷி.
मृगः. மிருகம். மான். ஆராய்தல். வேட்டை. - **दृश्**. மானைப் போன்ற கண்களையுடையவள். - **नाभिः** கஸ்தூரி. - **जलं, - तृष्णा**. கானல். - **शिरस्** மிருகசீர்ஷம்.
मृगी. स्त्री. பெண்மான். **मृगया, गव्यं** வேட்டை.
मृगयुः. பு. வேடன். **मृगयुश्श्वनिभ्यः. रु.** 10. [அலங்கரி.
मृज्. शौचालंकारयोः. 1 प. 10 उ சப்தி. 2 प. தடை.
मृड्. सुखने. 6 9 प. தயவோடிரு. க்ஷமி. அஹ்ய ம்ருடய. **स.** களித்திரு. களிப்பி. **तोकाय तनयाय मृडय. रु.** 24.
मृडा, डानी, ड्डी. பார்வதி **मृण्**. हिंसायां 6 प. கொல். அழி.
मृणालं, लः, **लिनी, ली**. தாமரைத் தண்டு.
मृतकम्, कः. பிணம். - **संजीविनी**. உயிர்ப்பிப்பது.
मृत्तिका. மிரித்து. களிமண். மண். **मृत्तिके हन मे पापं. आ.**
मृत्युः. மரணம். **जातस्य हि ध्रुवो मृत्युः. गी.** 2 27 **यमन्-**
मृत्यु धावति पंचम इति. तै.
मृद्. क्षोदे. 9 प. அமுக்கு. நசுக்கு. மிதி. அழி. தேய்.

IN41460-047 10/02/2010 © Institut Français de Pondichéry ifpindia.org

मृद्. स्त्री. मण्. यथैव बिंबं मृदयोपलिप्तं. श्वे. 2 14.
मृदंगः. मीருதங்கம்.
मृदु. वि. अ. மிருதுவான. மென்மையான.பலஹீனமான.
मृत्पिण्डबुद्धि. वि. களிமண் மூளையுள்ள.
मृद्री (का) திராக்ஷைக் கொத்து.
मृध्. उन्दने (हिंसायां) 1 उ. ஈரமாயிரு. கொல்.
मृश्. आमर्शने. 6 प. தொடு. குலுக்கு. யோசி. विमृश्यै तदशेषेण. गी. 18 63.
मृष्. सहने. 1 4 10 उ. பொறு. க்ஷமி. (अघमर्षण)सेचने தெளி.
मृषा. अ. பொய்யாக. பிசகாக. வீணாக.
मृष्ट. वि. (मृज्) தொட்ட. சமைத்த. ருசியான.
मृ. हिंसायां. 6 प.ஹிம்ஸி. கொல்.
मे. प्रणिदाने. 1 आ. பண்டம் மாற்று.
मेकः வெள்ளாடு. [அணிவது. மலைச்சரிவு.
मेखला. ஒட்டியாணம். தளிஜர்கள் மௌஞ்சிபோல்
मेघः. மேகம். - पुष्पं நீர். - वाहनः. இந்திரன்.
मेचकः. கறுமை. மயில் தோகைக்கண். புகை.
मेट्, मेड्. 1 प. பைத்தியமாயிரு.
मेथृ. मेधा हिंसनयोः. 1 उ. அறி. ஹிம்ஸி.
मेद्, मेध्. संगमे. 1 उ. ஸங்தி.
मेदः, स्. न. தேகக் கொழுப்பு. त्वक्चर्ममांसरुधिरमेदोस्थि ना.
मेदिनी. பூமி. मातामेदिनी. ना. நிலம். இடம். ஓர் நிகண்டு.
मेदुर. वि. கொழுத்த. தடித்த. மிருதுவான.
मेधः. யக்யம். (अश्वमेधः) கைவேத்தியம். யாகமிருகம்.
मेधा. யக்யம். மேதை. புத்தி. स्मृतिर्मेधा धृतिः. गी. 10 34.
मेधाविन्. न. ஞானமுள்ள. पु. மேதாவி. ஞானி. ரிஷி.
मेध्य. वि. யக்யார்ஹமான.சுத்தமான.×अमेध्य. गी. 17 10.
मेषृ. गतौ. 1 आ. போ.
मेल्. लने, लना. சேர்க்கை. ஸஹவாஸம். புணர்ச்சி.
मेव्. सेवने. 1 आ. பூஜி. உபசரி.
मेषः. செம்மறி ஆடு. மேஷராசி. **मेषी**. स्त्री.
मेहः. மூத்திரம். நீர்ரோகம். ஆடு.
मेहन. மூத்திரம் விடல். यन्मेहति. वृ. 1 1 1.
मैत्र. वि. நிரேகமான. त्री, त्रं, त्र्यं. ஸ்நேகம்.
मैत्रावरुणः. வால்மீகி. அகஸ்தியர். வஸிஷ்டர். யாகபு
मैथुनं. புணர்ச்சி. स्पर्शाच्च मैथुनात्. क. 4 3. [ரோஹிதர்.
मोक्ष्. 1 प. 10 उ. +விடுவி.தளர்த்த.**मोक्षः**.முக்தி.விடுதலை.
मोघ. வி. ஜ்ஞை. मोघाशा मोघ कर्माणः. गी. 9 12.
मोचा. வாழை. **चम्**. வாழைப்பழம். **मोचनम्**. விடுதலை.
मोदः. களிப்பு. - **कम्** தின்பண்டம்.
मोषः. திருடன். திருட்டுப் பொருள். களவு.
मोहः மயக்கம். பிரமை.பிசகு.यद्ज्ञात्वा न पुनर्मोहः.गी.4 35
मोहन. वि. மயக்குகிற (मोहनं रागः)
मौक (कु) लिः. காகம். [(मौञ्जीधारणं).
मौञ्जी. பிரம்மசாரியின் முஞ்சப்புல் அரை ஞாண்.
मौर्वी. வில்லின் நாண். மூர்வப்புல்லாலான க்ஷத்திரிய
मौलः. பழய மந்திரி, ஊழியன். [னின் மௌஞ்சி.
मौलि. वि. சிறந்த. लिः. पु. தலை. மகுடம். சிகரம்.குடுமி.
मौहूर्तः, तिकः. ஜ்யோதிஷன். [சொருக்கு.
म्ना. अभ्यासे. 1 प. மனதில் சொல்லிக்கொள். படி. ஞாப
கம் வை. தகி. (आम्नायः)
म्रक्ष्. संघाते. 1 प. திரட்டு. அடி. **संयोजने स्नेहने म्लेच्छने** च. 10 उ. குவி. கல. பூசு. அவ்யக்தமாய்ப் பேசு.
म्रद्. मर्दने. 1 आ. பொடி. பண்.
म्रु (मृं) च्. 1 प. போ. **म्रेट्, म्रेड्**. 1 प. பைத்தியமாயிரு.
म्लक्ष्. 10 उ. பிள. பகு. **म्लु (म्लुं) च्**. 1 प. போ.
म्लात, न, यत्, यिन्, स्नु. वि. வாடின.
म्लेच्छ. अव्यक्ते शब्दे (अस्फुटे अपशब्दे च) 1 प. 10 उ. அவ்வி
யக்தமாய், தாறுமாறுப்பேசு.
म्लेच्छः. அன்னிய நாட்டான். ஜாதிப்ரஷ்டமானவன்.
म्लेट्, ड्. उन्मादे. 1 प. பைத்தியமாயிரு.
म्लेव्. सेवने 1 आ. உபசரி பூஜி.
म्लै. हर्षक्षये 1 प. வாடு. கீணத்துப்போ. சோர்ந்திரு.

य

यकन्, यकृत्. न. ஈரல்.அதன் பாதை.यकृच्च क्लोमानि. वृ.1 1.
यक्ष्. पूजायां. 10 आ. பூஜி. 1 प. அசை.
यक्ष. பூஜிக்கப்பட்டது. किमिदम् यक्षमिति. के. 3 3.
यक्षः. குபேரனின் தேவகணம். वित्तेशो यक्ष रक्षसां. गी. 10 23. பூதவிசேஷம். यक्ष रक्षांसि राजसाः. गी. 17 4.
यक्षी, क्षिणी. யக்ஷஸ்திரீ. ஜீவன்களோடு போக்குவரத்
यक्ष्मः, क्ष्मन्. पु. க்ஷயரோகம். [தள்ள தேவகன்னிகை.
यज्. देवपूजासंगतिकरणयजनदानेषु. 1 उ.+यजी मद्याजी. गी. 9 34 ஹோமம் செய். ஆராதி. (इज्या)கொடு. சேர்ந்திரு.
यजत्रः. தேவபூஜை செய்பவன். भद्रं पश्येमा क्षभि र्यजत्राः सू.1
यजमानः. யக்கியகர்த்தா. குடும்ப முக்கியஸ்தன்.
यजिः. யாகம் செய்பவன். யக்யம்.
यजुस्. न. யஜுர்வேத மந்திரம். [पु. அஸுரன்.
यज्ञः. யாகம். பூஜை. - उपवीतम्, सूत्रम् பூணூல். - द्विष्
यज्ञिय. वि. யக்யார்ஹமான. பரிசுத்தமான. यः தேவதை
यज्वन्. पु. யஜிப்பவன்.
यत्. प्रयत्ने. 1 आ. யத்தனி. உழல். गी. 7 29. விழித்திரு. यततोह्यपि. गी.2 60 தூண்டு. मित्रो जनान् यातयति. स. निका-रोपस्कारयोः. 10 उ. ஹிம்ஸி. உத்ஸாகப் படுத்து.
यतः. अ. எங்கிருந்து. यतो वाचो निवर्तन्ते. तै. ஏனெனில். எங்கும். எதுமுதல்.
यतिः. (यम्) पु. யதி. விராகி. (यतिराजन्) स्त्री. ஒய்வு.
यत्नः. விடாமுயற்சி.
यत्र. अ. எங்கிருந்து. यत्रासौ केशान्तः तै. எப்பொழுது.

यत्र कालेत्वनावृत्तिं. गी. 8 23 - **कुत्र** எங்கேயாவது. - **यत्र** எங்கெங்கு. यत्रयत्र रघुनाथकीर्तनं. रा. अ.
यत्रत्य. वि. எவ்விடத்திலுள்ள.
यथा. अ. எப்படி. ये यथा मां प्रपद्यन्ते. गी. 4 11 போல विशेषेथा प्रदेव वरुणवत्ं स.-**अर्थ**. கருத்தையொட்டி.-**उक्तं** वि. சொன்னபடியே. - **कालम्** கிரமகாலத்தில். यथा-कालम् चाहुतयो ह्याददायन् मु. 2 5-**तथम्**. अ. உள்ள படியே. याथातथ्यतोर्थान् व्यदधात्. ई. 8-**पूर्वं**. अ. முன்மா திரியே. **यथापूर्वमकल्पयत्**. ना. - **भागम्** பாகத்திற்குத்தக் கபடி. தன் தன்னிடத்தில். यथाभाग मवस्थिताः. गी. 1 11. - **भूतम्**. अ. உண்மையாக. கடந்தபடி. - **यथम्** अ. தகுந்தபடி. முறையே, மெள்ள மெள்ள. - **वत्**. अ. தகுந்தபடி. கிரமப்படி. अयथावत्प्रजानाति. गी. 18 31. - **सुखम्**. अ. ஸுகமாக. गच्छ देवि यथासुखम्. स. - **स्थानं** கிரமமான இடம். यथास्थानम् प्रतिष्ठापयामि. आ. - **स्वम्**. अ. தனித்தனியாக. முறையே. கிரமமாக. -
यद्. (यः, या, यत्) யார். य एवम् वेद तै. எது. उत यत् न विद्म स.-**अपि**. अ. ஆனபோதிலும்.-**अर्थं, र्थे**.अ.எதற்காக. ஏன்.
यदा. अ. போல. ஆனல்.எப்பொழுது.यदा ते मोहं गी. 2 52.
यदि. अ. ஆல். ஆகில். ஒருக்கால். मन्यसे यदि तच्छक्यम्. गी. 11 4-**अपि**.ஆனபோதிலும்.यद्यप्येते न पश्यन्ति. गी.1 38
यदृच्छा. தற்செயல். यदृच्छयाचोपपन्नं. गी. 2 32.
यन्त्र्. संकोचे. 10 उ +அடக்கு.கட்டு. பலவந்தி.
यन्त्रम्. யந்திரம் (மெஷீன்) கட்டு. (ஆயுதம். கருவி)
यन्त्रणी. स्त्रिणी மணவியின் இளைய சகோதரி.
यभ्. मैथुने. 1 प. புணர். [காட்டு. परिवेषणे. 10 उ. சூழ்.
यम्. उपरमे. 1 प.+அடக்கு.(यतिः) கொடு.உயர்த்து. போ.
यमः. அடக்கம். (प्राणायामः) தன்னடக்கம். ஆசாரவிதி விசேஷம். (यमनियमम्) யமன்.இரட்டைப்பிள்ளை.
यमकः. இரட்டைப் பிள்ளை. அடக்கல்.
यमकम्. பல பொருள் படும்படி ஒரே பதங்களைக் கூறும்
यमलौ. இரட்டை. [பிராஸ விசேஷம். யமகம்
यमिन्. காமங்களை அடக்கினவன் सेव्याय सर्व यमिनां.रा. सं.
ययिः, यी, युः. पु. குதிரை.
यर्हि. अ. எப்பொழுது. ஏனெனில். ஆகையால்.
यवः வாற்கோதுமை. यवाश्च मे माषाः च 8.
यवक्षारः. யவக்ஷாரம். வெடியுப்பு. பொட்டுஉப்பு.
यवनः. அன்னியநாட்டான். மிலேச்சன்.
यवनानी. அன்னிய தேசத்தவர்களின் எழுத்துமூலம்.
यवनिका, यवनी. யவனஸ்திரீ. **यवसं**. புற்றரை.
यवागूः. स्त्री. புளித்தகஞ்சி. **यविष्ठ**. वि. மிகச்சிறிய.
यवीयस्. वि. சற்றுச் சிறிய. (युवन्)
यशस्. न. கீர்த்தி. सह नौ यशः. तै.
यष्टिः, ष्टी. स्त्री. தடி. तत उ हैनं यष्टा विचिक्षेप. कौ. 4 19 தூண். த்வஜக்கோல். முத்துமாலை. இனைத்திருப்பது
यष्टृ. पु. யாகம் செய்பவன். **यस्**. प्रयत्ने. 4 प. முயல்.
या. प्रापणे. 2 प. அடை. तस्वायामि. स. போ (×आया) படை யெடு. கோக்கிச்செல். பிரிக்கபோ. மறைக்கதோ. தொடங்கு. ஓர் நிலைக்கு ஆளாகு. भूत्वा यास्यसि
यागः. (यज्) யாகம். கைவேத்தியம். [लाघवम्. गी. 2 35.
याच्. याच्ञायां. 1 आ.+யாசி. விவாகத்திற்குக்கேள்.
याचकः. ஆண்டி. மனுதாரன்.
याच्ञा. (याच्) கெஞ்சல். பிரார்த்தனை.
याजकः. யஜமானன். ஹோதா. [பவன்.
याजुष. वि. यजुर्वेदसम्बन्धमान. **पः** அதைப் படிப்
याज्य,याज्ञिक.वि.யக்யஸம்பந்தமான.**कः**.கர்த்தர்.ஹோதா.
यातयाम (न्) वि. உபயோகமற்ற. சரியாய் வேகாத. யாமங்கடந்த. यातयामं गतरसं. गी. 17 10.
यातनं. பதிலுக்குளைத்தல். பழிக்குப்பழி. **ना** யாதனை.
याता, तुः. पु. பிரயாணி. காற்று. காலம். राक्षसन्.
यातुधानः. राक्षसன். सर्वाश्च यातुधान्यः. रु. 2.
यात्रा. (நீர்த்த) யாத்திரை. பிரயாணம். பிரயாணிகள். பிழைப்பு. शरीरयात्रा. गी. 2 8 ஆசாரம்.
यात्रिकं. न. பிரயாண உணவு. **कः**. பிரயாணி.
यातृ. स्त्री. ஓரகத்தாள். **याथातथ्यम्,याथार्थ्यम्**. உண்மை
यादस्.न.ஜலஜந்து,அஸுரன். वरुणो यादसा महं गी. 10 29
यादृक्ष, श. वि. எப்படிப்பட்ட.தோ. तत्क्षेत्रं यच्च यादृक्ष. गी.
यादृच्छिक. वि. தற்செயலான. [13. 4.
यानं. போதல்.வழி.एषः ह वै रयिं यैःपितृयाणः.प्र.1 9 வண்டி. வாகனம். - **पात्रं** கப்பல்.
यामः. அடக்கல்.3½மணிகால ஜாமம். அசைவு. [தரி.
यामिकः. காவலன். **का, यामिनी**. இரவு.=यामिः,मी.சகோ
याम्य.वि.தெற்கான.யமஸம்பந்தமான.नमो याम्यायच. रु.13.
याम्या. இரவு. தெற்கு. **यायजूकः**. அடிக்கடியாகஞ் செய்
यायावरः.அலையும்ஆண்டி.அச்வமேதக்குதிரை. [பவன்.
यावकं, कः. கோதுமை உணவு. காராமணி.
यावनालः. சோளம்.
यावत्. वि. எவ்வளவு. यावद्धियते सा दीक्षा. ना. எவ்வளவு பெரிய. यावानर्थ उदपाने. गी 2 46. अ. அவ்வளவு. அது வரையில். உடனே.
यु. मिश्रणे अमिश्रणे च. 2 प. இணை. பிரி. **युयोष्यसत्**. आ. बन्धने 9 उ. சேர். கல. जुगुप्सायां 10 आ. நிந்தி. संयमने. 1 प. சேர்.
युक्त (युज्) वि. யுக்தமான. தகுந்த. புணர்ந்த. **क्तं** अ.
युक्तिः. स्त्री. யுக்தி. தகுதி. சேர்க்கை. உபயோகம்.[தகுதி.
युगम्. ரெதாதியுகம். நுகத்தடி. இரட்டை. தலைமுறை.
युगपद्. अ. ஏககாலத்தில். दिवि सूर्य....भवेद्युगपद्. गी.11 12
युगलम्. இரட்டை. शंखम् चक्र मधारविन्द युगलं. स.
युग्मम्. न. இரட்டை. ஜதை. **युगंधरः** ஏர்க்கால்.
युग्यः. पु. பூட்டப்பட்ட பிராணி.

IN41460-048 10/02/2010 © Institut Français de Pondichéry ifpindia.org

युज्. समाधौ. 4 आ. மனதை ஒருமனம் செய். युंजन्नेवं सदात्मानं. गी. 6 15. योगे. 7 उ சேர். ஏற்படுத்து,கொடு தயாராக்கு. उपयोगे. सच्छब्दः पार्थ युज्यते. गी. 17 26. संयमने 10 उ. சேர் 10 आ. நிந்தி.

युज् वि. (ஸமாஸத்தில்) சேர்ந்து, பூணிக்கப்பட்டு,

युंजान. वि. சேர்க்கிற. युंजानः प्रथमंमनः स्वे. 2 1 **नः** योगे. **युत्.** भासने. 1 आ. பிரகாசி. [ஸரதி.

युध्. संग्रहारे. 4 आ. யுத்தம் செய்.

युध्. स्त्री. சண்டை. भीमार्जुनसमा युधि. गी. 1 4. வீரன்.

युधानः. வீரன். **युद्ध** न. சண்டை. [சமனம் செய்.

युप्. विमोहने. 4 प. அழி. धर्मायुयापि ममानः स. ஹிம்வி

युयुत्सु. वि. போரில் பிரியமுள்ள,**समवेता युयुत्सवः.**गी. 1 1

युवतिः, ती. स्त्री. சிறுமி. युवतिं रुद्र दैवत्यां स.

युवन्. वि. இளைய. பலமுள்ள. पु. யுவன். வாலிபன்.-**राज्.** [பு. இளவரசன்.

यूकः, का. பேன்.

यूष्मद्. दीय. உன்னுடைய. **युष्मादृश.** உன்னைப் போல்.

यूथ மந்தை, கூட்டம். वानर यूथ मुख्यम्. रा. अ.

यूप:. யக்ஞஸ்தம்பம். हृदयम् यूपः. ना.

यूष्. हिंसायां. 1 प. ஹிம்வி. கொல்.

येन. अ. எதற்காக, எதிலிருந்து. ஏனெனில்.

येष् प्रयत्ने 1 आ. யத்தனி. [பூட்யாங்கயிறு.

योक्तृ. पु. ஸாரதி. இணைப்பவன். தூண்டுபவன். - **कत्रं.**

योगः. யோகம். சேர்க்கை. ஸம்பந்தம். பொருத்தம். மாதிரி.தியானம்,-**क्षेमः**சொத்தைஅடைத்தலும் அதைக் காப்பாற்றலும். - **निद्रा.** ஜாக்ரத்ஸ்வப்ன மத்தியாவஸ்தை. - **रूढ.** வி. மூலார்தமும் இறப்புப்பொருளையு முடைய (**पंकज** பதத்தில் போல்).

योगतः. அ. பயனுக. மந்திரபலத்தால். தகுதியாக.

योगिन्. पु. யதி. மந்திரவாதி. யோகாப்பியாஸி.

योग्य. वि. தகுந்த. பிரயோஜன முள்ள **रथा.** பயிற்சி.

योजकः, जयितृ. பூணிப்பவன். ஒழுங்கு செய்பவன்.

योजनम्.சேர்த்தல்.இலக்கணப்பொருத்தம்.8மைல்தூரம்

योधृ,धः,धिन्,धनः.போர் வீரன். अपि योधमुख्यैः गी. 11 26 [துர்யோதனः

योधः, धनम्. சண்டை.

योनिः. पु. स्त्री. யோனி. உபஸ்தம். கர்ப்பப்பை. आसुरीष्वेव योनिषु. गी. 16 19. उद्भवस्थं. हृदमहम् माममृतयोनौ. स. காரணம். यद्भूतयोनिं परिपश्यन्ति धीराः. मु. 1 6. ஆச்ரயம் तत्र योनिं कृण्वसे. ऋ. 2 7. வம்சம். - **संबधः.** விவாஹ

योषा, षित्, षिता, युवதி. **योद्** (ड्) 1 प. இணை. [உறவு.

यौतकम्. ஒருத்தியின் சொந்த பணம். சீதனம்.

यौवतम्. சிறுமிகளின் கூட்டம்.

यौवनम्. न. யௌவனம். வாலிபம். कौमारं यौवनं गी 2 13.

यौवराज्यम्. இளவரசின் அந்தஸ்து.

र

रंह्. गतौ. 1 प. போ. பாய். **रम्हस्.** न. வேகம்.

रक्. आस्वादने प्राप्तौ च. 10 उ ருசிபார். அடை.

रक्त. (रंज्) वि. சிவந்த. **रक्तवर्णा. स.** ஆசையுள்ள.

रक्तं रक்தம்.-**पः** ராக்ஷஸன்.-**पा.** அட்டை.

रक्तपटः, वसनः, वासस्. ஸந்நியாஸி.

रक्ष पालने. 1 प+रक्षी. நீக்கு.

रक्षस्. அஸுரன். (**ब्रह्मरक्षस्**) பேய். பிசாசு. गी. 11 36.

रक्षा. ரக்ஷை. பூதம் பீடியாவண்ணம் கட்டும்கயிறு. ரக்ஷணம் - **पुरुषः** சேவகன். (கான்ஸ்டபிள்) - **मणिः** ரக்ஷணத்திற்குக் கங்கணம்.

रख्. 1 प. அசை. **रग्.** शंकायां. 1 प. சங்கி.

रंक. वि ஏழையான. **कः** யாசகன். **कुः** पु. மான்.

रंगु. 1 प. போ. **रंघ्** 1 उ. வேகவாய்ப் போ. 10 उ.பிரகாசி.

रंगः (रंज्) நிறம். நடனசாலை. சபை. சபையிலுள்ளவர்.

रच. प्रतियत्ने. 10 उ.+ஒழுங்குபடுத்து, செய், எழுது.பூஷி

रचितम्. ஒழுங்கு. நிரந்தம். (**वेदान्ताचार्येण विरचितम्**)

रजकः. வண்ணன். **का, की.** வண்ணத்தி.

रजतम्. न.வெள்ளி.**सुवर्ण रजत स्रजां. श्री सूक्त**).முத்தமாலை.

रजनिः, नी. स्त्री. இரவு.-**चरः.** பேய், திருடன். சந்திரன்.

रजस्. न. தூள். **मधुमत्पार्थिव रजः.** आ. மகரந்தத்தூள். காமம். மாதவிடாய். சுறுசுறுப்பு. ரஜோகுணம். **उपैति शान्तरजसं.** गी. 6 27. அஞ்ஞானம் **विरजो निर्मुक्तो-मुक्तकिल्बिषः.** आ. பிரதேசம். **आसत्येन रजसा. स.-दर्शनम्** முதல்மாதவிடாய்.

रजस्वल. वि. காமாதுரமான. **ला.** தூரஸ்திரீ.

रज्जुः. स्त्री. கயிறு. (**रज्जुसर्पभ्रान्तिः**)

रञ्ज्. रागे. 1 4 उ.+வர்ணமிடப்பட்டிரு. திருப்தியடைந்திரு. பற்றியிரு. மோகங்கொண்டிரு. **णिच्.**

रञ्जकः. வர்ணங்கொடுப்பவன்.

रट्. परिभाषणे. 1 प. + கூவு. சப்தோஷத்தினுல் கூவு.

रटितम्. கணைத்தல். கைத்தாளம் போடல்.

रठ्. 1 प. பேசு. **रण्.** शब्दे. 1 प சப்தி. போ. கலி.

रणम्, णः. யுத்தம். **धार्तराष्ट्रा रणे हन्युः.** गी. 1 46. களிப்பு. **महेरणाय चक्षसे. स.** [திட்டுஸூசகம்.

रण्डः. பீன்லோயில்லாதிறப்பவன். **ण्डा** வேசி. விதவை.

रतिः. स्त्री. காமம். ஸம்போகம். மன்மதனின் மனைவி

रत्नम्. ரத்தினம். சிரேஷ்டஸூசகம். (**स्त्रीरत्नम्**)-**आकरः.**

रत्निः. पु. स्त्री. முழங்கை. முஷ்டி. முழம். [கடல்.

रथः. ரதம். வண்டி. வீரன். அவயவம். சரீரம். **शरीरं रथमे-**

रथकारः. தச்சன். **तक्षद्भ्यो रथकारेभ्यः.** ऋ. 10. [**वतु** क. 5 8

रथाङ्ग. ரத, குயவன், விஷ்ணுவின் சக்கிரம்.

रथिन्. पु. தேரிலிருந்து சண்டைபோடும் வீரன்.

रथिनी ரதக்கூட்டம். **रथ्यः.** ரதாச்வம். - **थ्या** வீதி.

रद्. विलेखने. 1 प. கிழி. கடி. தோண்டு. உடை.

रदः. பல். தந்தம். சொறிதல். **रदि(नि)न् पु** யானை.

रध्. (**रंध्**) हिंसासंराध्योः. 4 प.+ஹிம்வி. அழி.வெல்.முடி.

रन्ध्रम्. சந்து. குறைவு. வெடிப்பு. குற்றம். [சமை.

रप्. व्यक्तायां वाचि. 1 प. வியக்தமாய்ச்சொல். ததி.

रफ्. हिंसायां गतौ च 1 प. ஹிம்வி. போ.

रभ्. राभस्ये. 1 आ. ஆரம்பி. அணை. இச்சி. மூர்க்கமாய்கடி.

रभस्, न. सः வேகம். உக்கிரம். பலம். ஆவல்.

रम्. क्रीडायां 1 आ. க்ரீடி. ரமி. प्रजनने रमन्ते ना. புணர்.

रमण. वि. இன்பக்தருகிற. **णः** पु. கணவன். (**जानकी रमणः**) காதலன். न லீலை.

रमणा, णी. ஸுந்தரி. மனைவி. **णीय.** वि. ரம்மியமான.

रमा. லக்ஷ்மீ. **नौमि ब्रह्मरमासखं स.** தனம். அதிர்ஷ்டம்.

रंभ. शब्दे. 1 प. சப்தி. **रंभा.** வாழை.

रय. 1 आ. போ. **रयः** வேகம். உற்சாகம். ஆவல்.

रयिः. பணம். **रयिञ्च मे रायः च.** 7.

रव: (रु) சப்தம். கர்ஜனை. ரீங்காரம்.

रविः. ஸூர்யன். **रविमण्डल मध्यगां स.**

रश (स) ना. கயிறு. கடிவாளம். நாக்கு. இடைக்கச்சம்.

रश्मिः पु. ரச்மி. கிரணம். கயிறு. கடிவாளம்.

रस्. शब्दे. 1. प. கர்ஜி. சப்தி. பாடு. ததி. **अस्वादनस्नेहनयोः** 10 उ ருசிபார். **न जिघ्रति न रसयते** प्र. 4 2 அனுபவி.

रसः. ரஸம். சுவை. நீர். கள். ருசி. சுகம். **रसो वै सः** தை காமம். **रसवर्जं रसोप्यस्य गी.** 2 59 விஷம். பால். குழம்பு. சாறு. ரஸவாதம். சிருங்காராதிரஸம்.

रसनं. சுவை. நாக்கு. **रसनं घ्राणमेवच गी.** 15 9 அறிதல்.

रसा. நாக்கு. பூமி. நரகம்.=-**तलम्. रसालः** மா. [சப்தம்.

रसायनं. ஆயுளை அதிகரிக்கும் மருந்து.

रह्. त्यागे 1 प. 10 उ.+கைவிடு.விலக்கு.தேம்பியழு **क्षोभरहितः** राम

रहस्, स्यम्. ரகஸ்யம். தனிமை. **रा.** दाने 2 प. கொடு.

राका பௌர்ணமீ. சிறங்கு. ருதுவானபெண்.

राख्. शोषणालमर्थयोः 1 प. உலர்த்து. பூஷி. சக்தியோடிரு. போதுமாயிரு.

रागः (रञ्ज्) ராகம். பாட்டினிசை. காமம். பற்று. **रागी कर्मफलप्रेप्सुः** गी 18 27 சிவப்பு. வர்ணம்.

रागिन्. வர்ணமிடுபவன். காமுகன். **रागिणी. स्त्री.**

राघ्. सामर्थ्ये 1 आ. சக்தனாயிரு. **राङ्क्व.** சால்வை

राज्. दीप्तौ. 1 उ. பிரகாசி. தோன்று. தலைமை வகி.

राज्. राजन். சிரேஷ்டஸூசகம். (**यतिराजन्**).

राजकः சிற்றரசன்.**कम्** ராஜாக்கூட்டம்.

राजत. वि வெள்ளியால் செய்யப்பட்ட. **तं.** வெள்ளி.

राजन्. पु. ராஜன். க்ஷத்திரியன். பிரபு. சக்ரவர்த்தி. **ऋषिः** ராஜனாயிருக்தே ரிஷியானவன்.-**कुलम्.** ரீதிஸ்தலம்,-**ताली.** பாக்குமரம்.-**धानं, धानी.** தலைமை நகரம்.-**यक्ष्मन्.** पु. க்ஷயரோகம்.-**योगः** ராஜனுவான் என்று ஸூசிக்கும் லக்ஷணவிசேஷம். ராஜாக்கள் அப்பியஸிக்கும் தியான விசேஷம்.-**विद्या.** அரசாளுமுறைமை.

राजन्यः. க்ஷத்திரியன். ராஜவம்சத்தைச்சேர்ந்தவன்.

राजन्वत्. वि. நல்லரசனுல் ஆளப்படுகிற.

राजस. वि. ரஜோகுணத்தாலேற்பட்ட.

राजिः, जी. स्त्री. வரிசை. கோடு.

राजिलः. இரு தலைப்பாம்பு. **राजीवम्** நீலத்தாமரை

राज्ञी. राणी. **राज्यम्.** ராஜ்ஜியம். தேசம். ஆளுகை.

रात्रिः, त्री. स्त्री. ராத்திரி.

राध्. वृद्धौ. 4 प.+வளர். செழி. **सांसिद्धौ हिंसायां च** 5 प. நிறை வேற்று. கொல். திருப்தி செய். **अन्नं राध्यते** तै.

राम. वि. மனோஹரமான.-**अयनम्.** ராமனின் வீரச்செய

रामा. ஸுந்தரி. மனைவி. காதலி. [ல்கள்.

रावः சப்தம். கர்ஜனை. **रावण.** वि. சப்திக்கிற. அழுகிற.

राशिः. पु. கூட்டம். தேஜோ **राशिः** गी. 11 17 மேஷாதி ராசி.

राष्ट्र. ராஜ்யம். குடிகள். தேசம்.

राष्ट्रीयः ராஜன். ராஜனின் மைத்துனன்.

रास्. शब्दे 1 आ. அழு. சப்தி. ஊளை யிடு.

रास्न. சிற்றரத்தை.

रासः சப்தம்.கர்ஜனை. நடனவிசேஷம். (ராஸக்ரீடா).

रासभः கழுதை. **राहित्यं.** இன்மை.

राहु-सूतकम्, ग्रसणम्. கிரகணம்.

रि. 9 प போ. 5 प ஹிம்வி. 9. उ ஒதுக்கு. கக்கு. பிரி.

रिक्त (**रिच्**) வி. ஒன்றுமில்லாத (**रिक्तदशा**) **क्तम्** न. காலி

रि (**रिं**) **ख्, ग्.** गतौ. 1 प நகர். [மிடம். காடு. வனம்.

रिख (ग) **णम्.**கெறிதவரல். **रिक्थम्.** சொத்து. ஐச்வர்யம்.

रिच्. विरेचने 7 उ காலியாக்கு. இல்லாமற்பண். ரேசக். கை விடு. வியோஜன ஸம்பந்தங்களில் 1 10 उ பகு. விடு.

रिपुः पु. எதிரி. **आत्मैव रिपु रात्मनः** गी 6 5.

रिफ्.कத்தன யுத்த நிந்தா ஹிம்ஸா தானேषु 6 प.ஜம்பமடி.பேசு.கொடு. சண்டை செய். உரத்தச்சப்தி.

रिभ् 1 आ. முணுமுணு. சப்தி.

रिष्. 6 प ஹிம்வி. கொல்.

रिरिसा. புணர, விளையாடவிரும்பம்.

रिश्. हिंसायां 6 प. கிழி. ஹிம்வி. [**तस्मा देनसोदेवरिरिषः** स.

रिष्. हिंसायां. 1 4 प. ஹிம்வி. தவறு. நசி. தன்பமடை.

रिष्ट. நிமை.தரதிர்ஷ்டம்.பாபம்.அதிர்ஷ்டம்.[ஊளையிடு.

री. स्रवणे. 4 आ. கசி. பாய். **गतिरेषणयोः.** 9 प.போ.ஹிம்வி.

रीतिः. ரீதி. போக்கு. பாய்தல். நதி.எல்லை.வாக்கியநடை. [மாதிரி. வழக்கம்.

रीव्. 1 उ. எடு. மூடு.

रु. गतिरेषणयोः. 1 आ. போ. ஹிம்வி. உடை. **शब्दे** 2 प. சப்தி. ஊளையிடு. ரீங்காரமிடு.

रुक्म. वि. பிரகாசமான. **क्मः** பொன்நகை.-**क्मं.**न.பொன்

रुक्ष=रूक्ष. [**पश्यते रुक्मवर्णं. मु.** 5 3.

रुग्ण. (**रुज्**) உடைந்த.

IN41460-049 10/02/2010 © Institut Français de Pondichéry ifpindia.org

रुच्. दीप्ता वभिप्रीतौ च. 1 आ. प्रिरकाशि. सत्येनादित्योरोचते. ना. ङन्कुवीलङ्कु. திருப்தியடைந்திரு. (रुचिः) இச்சி.

रुच, चा. स्त्री. இச்சை. **रुचकं**. செயின் அட்டிகை.

रुचिः, ची. स्त्री. ருசி. இஷ்டம். காமம். ஒளி. அழகு.

रुचिर, रुच्य. वि. ருசியுள்ள. பிரகாசமான.

रुज्. भङ्गे 6 प. உடைத்தித்தல். பாதி. வலி. 10 उ. हिंसायां

रुज्, जा. स्त्री. ரோகம். துன்பம். [கொல். துன்புமத்த.

रुट्. प्रतिघाते. 1 आ. அடி. 10 उ. பேசு. பிரகாசி. தடு.

रुठ्. उपघाते 1 प. அடி. भाषायां दीप्तौ 10 उ. பேசு. விளங்கு.

रुण्ट्. स्तेये. 1 प. திருடு. [தடு. துன்பமடை.

रुण्ठ्, ण्ड्. 1 प. போ. பழகு. தடு. திருடு. முடமாயிரு.

रुण्ड. वि. முடமான. **रुण्डः, रुण्डम्** पु. न. தலையற்ற உடல்

रुतम्. அழுகை. சப்தம். **रुद्**. अश्रुविमोचने. 2प. அழு. சப்தி.

रुदनम्. रुदितम्. அழுகை. हसित ँ रुदितम् गीतम्. सू. 52.

रुद्र. वि. பயங்கரமான. नमस्ते अस्तु रुद्ररूपेभ्यः. ना. பெரிய.

रुद्रः. சிவன். - **अक्षं** जपमाலை. - **भूमिः** சுடுகாடு.

रुध्. आवरणे. 7 उ. சூழ். முற்றுகை போடு. தடு. प्राणापानगती रुध्वा. गी. 4 29. எதிர் धर्माविरुद्धं.गी. 7 11 (विरोधिन्) மூடு. அடை. वायुर्यत्राधिरुध्यते. श्वे. 2 6 அமுக்கு. கட்டு

रुधिर. वि. சிவந்த. **रं**. न. ரத்தம். रुधिर प्रदिग्धान्. गी. 2 5.

रुप्. विमोहने. 4 प. மயக்கு. அனுபவி. மீறு. துன்புறுத்த

रुरुः. पु. மான் விசேஷம். **रुश्**. हिंसायां. 6 प. ஹிம்லி. அழி.

रुश्. भाषायां दीप्तौ च 10 उ. 1 प. பேசு. விளக்கு.

रुष्. हिंसायां. 1 4 प. ஹிம்சி. கொல். रोषे कोपित्तिरु.(रोषं)

रुष्, षा, ष्टिः. स्त्री. கோபம்.

रुह्. बीजजन्मनि प्रादुर्भवे च. 1 प. வளர். (पंकेरुहे) விருத்தியடை. எழு. எட்டு. குணமாக்கு.

रूक्ष्. पारुष्ये. 10 उ முரடாயிரு. அன்பற்றிரு. உலர்த்து.

रूक्ष. கடுமையான. தீக்ஷ்ணவிதாஹிந:. गी. 17 9 குரூரமான

रूढ. (रुह्) वि. பிறந்த. பொதுவாய் அறியப்பட்டுள்ள.

रूढिः. स्त्री. ரூடி. வழங்கும் அர்த்தம். வழக்கம். கீர்த்தி.

रूप्. रूपक्रियायां 10 उ.+உருவாக்கு. கண்டுபிடி. யோசி. நாட்டு. நியமி. அபிநயம் செய்.

रूप. ரூபம். உருவம். தோற்றம். அழகு. இயற்கை குணம். தன்மை. அம்சம். व्यासय विष्णुरूपाय. आ.

रूपकम् ரூபகம். அலங்காரம். நாடகம். **कः** ரூபாய்.

रूप्यं. ரூபாய். வெள்ளி. வெள்ளிக்காசு.

रूप्. भूषायां. 1 प. பூஷி. பூசு.

रे. अ. கூப்பிட ஸம்பிசகம். டே. ஏய்.

रेक्. शंकायां. 1 आ. சங்கி. **रेकः**. சங்கை. அல்பன்.

रेखा. ரேகை. கோடு. வரிசை.

रेचकः. மூச்சுவிடல். × पूरकम्.

रेज्. 1 आ. பிரகாசி. குலுக்கு.

रेट्. परिभाषणे. 1 उ. பேசு. கேள்.

रेणुः. पु. स्त्री. தூள். தூசி. (पादरेणुः)

रेतस्. न. தாது. வீர்த்து. இந்திரியம். शिश्नाद्रेतो रेतस आप. पे.

रेफः. 'र्' எழுத்து. वि. இழிவான. அல்பமான. [1.

रेप्. 1 आ. பேர.

रेभ्. शब्दे. 1 आ. சப்தி.

रेष्. अव्यक्ते शब्दे. 1 आ. அவ்வியக்தமாய்ச் சப்தி. கணி.

रै. 1 प. சப்தி. குலை. **रै**. पु. தனம் अग्ने नय सुपथा राये. आ.

रोकः. ரொக்க வியாபாரம்.. **रोगः**. ரோகம். நோய்.

रोचक. वि. பிரகாசிக்கிற. பசியுள்ள. பசி மூட்டுகிற.

रोचना. கோரோசனை. பிரகாச ஆகாயம்.

रोचिष्णु. वि. பிரகாசமான. பசியை உண்டு பண்ணுகிற.

रोचिस्. न. ஒளி. ஜ்வாலை.

रोड्. अनादरे उन्मादे च 1 प. நிந்தி.

रोदनम्. அழுகை. கண்ணீர்.

रोदस्. न. सी. स्त्री. பூமியுமாகசமும். अन्तरिक्षे विरोदसी. आ.

रोधः. தடை. முற்றுகை. सू. न. கரை.

रोपः. நடல். அம்பு. [கூச்ச. रोमहर्षश्च जायते गी. 1 29.

रोमन्. न. ரோமம். மயிர். சிறகு. - **अंचः, -हर्षणम्** மயிர்க்

रोमन्थः. அசைபோடல். திரும்பச் சொல்லல். செய்தல்.

रोमश. वि. மயிருள்ள. **शः**. ஆடு. பன்றி.

रोलंबः. தேனீ. வண்டு. **रोषः**. ரோஷம் கோபம்.

रोह. वि. வளருகிற. **रोहिन्**. செம்மரம்.

रोहिणी. சகடாகாரமுள்ள ரோகிணீ. பசு. அப்பொழுது புஷ்பவதியானவள். கடுக ரோகிணீ. - **वल्लभः, पतिः**

रोहित. वि. சிவந்த. रोहित नील कनक वर्णाः. स. [சந்திரன்.

रौद्र. 1 प. நிந்தி. [ரகவிசேஷம். ரௌரவம்.

रौरव. वि. பயங்கரமான. ருருமான் தோலாலான - **वः**

ल

लक्. आस्वादने प्राप्तौ च. 10 उ. ருசிபார். அடை.

लक्ष्. आलोचने. 1 आ. அலோசி. அறி. குறி. தர்சனாங்கனயோः 10 उ. பார்.மதி. லக்ஷணம் கூறு.

लक्ष. லக்ஷம். குறி. பாசாங்கு.

लक्षणम्. லக்ஷணம். தன்மை. குணம். பெயர். பட்டம். மாறுவேஷம். தேகத்தில் வடு. **णा**. கௌண அர்த்தம்.

लक्ष्मण. வி. நல்ல லக்ஷணங்களுள்ள. அதிர்ஷ்டமான.

लक्ष्मन्. न. குறி. [அதிகாரம்.

लक्ष्मी. स्त्री. லக்ஷ்மி. பணம். ஜயம். அதிர்ஷ்டம். அழகு.

लक्ष्यम्. குறி. ब्रह्म तल्लक्ष्य मुच्यते. मु. 4 பாசாங்கு. லக்ஷணங் கூறப்பட்டது. கௌண அர்த்தம்.

ल (लं) खे. 1 प. போ.

लग्. सङ्गे. 1 प. பற்று. ஒட்டிக்கொள். केचिद्विलग्नादशनान्त रेषु. गी. 11 27 தொடு. தாக்கு. சேர்க்கப்பட்டிரு. உடனே நேரிடு. தங்கவை. आस्वादने प्राप्तौ च. 10 उ.

लगुडः, रः, लः. தடி. [ருசிபார். அடை.

लग्न. லக்கினம். முகூர்த்தம். பிறந்த வேளையின் காலம்.

लघिमन्. पु. லகுவாய் விடுதலான எட்டில் ஒரு ஸித்தி.

लघु. वि. லேசான. சிறிய. (लघुकौमुदी×बृहत्) அல்பமான भूत्वा यास्यसि लाघवम्. गी. 2 35 சிறிய. வேகமான.

लङ्ग्. 1 प. போ. முடமாய் விடு. [அழகி.

लङ्घ. शोषणे. 1 प. உலர்த்த. भाषायां दीप्तौ सीमातिक्रमेच. 10 उ. பேசு. பிரகாசி மீறு. आ. गत्यर्थे भोजननिवृत्तौच. போ. பட்டினிகிட. குதி. தள்ளு. தாண்டு. ஏறு. எதிர். ஹிம்ஸி

लङ्घनम्. லங்கணம். பட்டினி. அவமதிப்பு. நீங்கு. அசைவு.

लच्छ. लक्षणे. 1 प குறி.

लज् भर्जने. 1 प. பொறி. வாட்டு. 6 आ. व्रीडने வெட்கித்

लज्जा. லஜ்ஜை. கூச்சம். [திரு. प्रकाशने. 10 उ. தோன்று.

लज्ज हिंसावलादान निकेतनेषु भाषायां दीप्तौ च. 1 प. கொல். சக்தியோடிரு. எடு. வசி. பேசு. பிரகாசி. கொடு.

लट्. वाल्ये. 1 प. குழந்தைபோல் ஈடி. பேசு. அழு.

लटभ. वि. அழகான. மயக்குகிற. [**लड्डः**. पु. லட்டு.

लड्. विलासे. 1 प. விளையாடு. उपसेवायां 10 उ. சீராட்டு

लता. கொடி. **-प्रतानः**. கொடியின் படர்ச்சி.

लप्. व्यक्तायां वाचि 1प.+பேசு. प्रलपन् विसृजन् गी 5 9 காதிற்குள் பேசு. அழு. பிதற்று.

लब्ध. வி. அடைந்த. **ब्धं** அடையப்பட்ட வஸ்து.

लब्धवर्ण. வி. படித்த. ஞானியான. பிரஸித்தமான

लब्धिः. स्त्री. லப்தம். ஈவு. பெறுகை. லாபம்.

लभ्. प्राप्तौ 1 आ. அடை. எடு. உடைத்தாயிரு. रस ँ ह्येवायं लब्धवानन्दी भवति तै. பிடி. கண்டுபிடி. அறி. சக்தனாயிரு

लम्पट. வி. பேராசையுள்ள. காமாதுரமான.

लम्ब्. शब्दे अवस्रंसने च 1 आ.+சப்தி. தொங்கு. स्तनद्वावलंबते तै. முழுகு. ஒட்டிக்கொள். பீறிறங்கு. மறைந்து போ.

लम्ब. वि. தொங்குகிற. பெரிய. உயர்ந்த. **म्बः** செங்குத்து

लम्बोदरः. வயிர்தாலி. கணேசன்.

लम्भः, म्भनम्. அடைதல். திரும்பிப்பெறல்.

लय्. 1 आ. போ.

लयः (ली) மறைதல். லயித்தல். தியானம். பிரளயம். ஸங்கீதத்தில் நிறுத்துதல். தாளம். தங்குமிடம். सीरं च मे

लर्व्. 1 प போ. [लय श्च मे. च 6.

लल्. விளாடு 1 प.+விளையாடு. ईप्सायां 10 उ. இச்சி. சீராட்டு

ललना. பெண். **ललाटम्**. நெற்றி. (ललाटलिपिः). [லாலனைசெய்.

ललाटिका. நெற்றி கட்டை. திலகம்.

ललाम. वि. அழகான **मन् न**. கடை. குறி. சிரேஷ்டமானது.

ललिता. பெண். தர்க்கை. (ललितासहस्रनामम्). **तम्**. லீலை.

लवः. (लू) லவம். துண்டு. துளி. (लेश) அறுத்தல்.

सवङ्गः. லவங்கச் செடி. கிராம்பு.

लवणम्. न. உப்பு. कटुवाम्लवणां गी. 17 9 -**शाकः**. ஊறுகாய்.

लवनम् (लू) அறுத்தல். அரிவள். = **लवित्रम्**.

लवली. ஒரு கொடி. **लशु (शु) नम्, नः**. வெள்ளைப்பூண்டு.

लश्. शिल्पयोगे. 10 उ வித்தைபயிலு.

IN41460-050 10/02/2010 © Institut Français de Pondichéry ifpindia.org

लुड्. विलोडने. 1. प. कुழப்பு. 6. प மூடு. ஒட்டிக்கொள்.
लुण्ट्. स्तेये. 1 प திருடு. சோம்பியிரு.
लुण्ट्. आलस्ये प्रतिघाते च 1 प சோம்பிஇரு. குழப்பம்செய்.
लुण्ड्ड स्तेये 10 उ திருடு. கொள்ளையிடு.
लुन्च्. हिंसाक्षेशनयोः 1 प. அடி. கொல்.
लुप्. विमोहने 1 प மயக்கு. அழிக்கப்பட்டிரு. மயங்யிரு. छेदने 6 उ.உடை. ஒதக்கு.அழுக்கு. அழி. रात्रिस्तदवलुपत स. திருடு. இல்லாமற் பண். (लोपः).
लुभ. गार्ध्ये 1 4 प இச்சி. लोभोपहतचेतसः गी. 1 38 மயங்கிக்கிட.=6 प. विमोहने மயக்கு.
लुब्धकः வேடன். காமுகன். பேராசையுள்ளவன்.
लुभ्. अदने. 1 प. ஹிம்வி.
लुल. 1 प உருள். தளும்பு. குலுக்கு. அமுக்கு.
लुलापः, यः எருமைக் கிடாய்.
लुलित. वि அழகான. சோர்ந்த. ஒழுங்கீனமான.
लू. छेदने. 9 उ. பகு. அழு. கொய். அழி.
लूता. எறும்பு. சிலந்தி.=लूतिका, लूमम् வால்.
लूष्. भूषायां 1 प. பூஷி. हिंसायां 10 उ. ஹிம்வி. திருடு.
लेखः எழுத்து. தஸ்தாவேஜ். கிரந்தம். கடிதம். தேவதை.
लेख्. स्खलने. 4 प தடுமாறு. [சாய்ப்பு மேஜை.
लेखनी, खिनी. பேனு. கரண்டி. लेखनफलकम्. எழுதச்
लेखा. சேகை. வடு. எழுதல். குறீ.
लेख्यम्. கையினுல் எழுதப்பட்டது. நூல். எழுதல்.
लेप्. 1 आ. போ. பூஜி.
लेपः. பூசல். மை. சாந்து. பளாஸ்திரி.
लेलायमाना. அக்னியின் ஓர் நாக்கு. लेलायमाना इति.मु.2 4
लेशः. (लिश्) அணு. தூளி.
लेष्. 1 प. போ. அணுப்பு. அணை. [அறி. கண்டுபிடி.
लोक्. दर्शने. 1 प. பார்.भाषायां दीप्तौच.10उ.பேசு. பிரகாசி.
लोकः. லோகம். பூமி. மனிதவர்க்கம். अस्यानाम ते लोकाः. ஈ. 3 ஜன ஸமூகம். (लोकवदन्ती) கூட்டம். பிரதேசம். வாழ்க்கை. लोकवत्तु लोलाकैवल्यम्. ब्र. सू. 2 1 33 வழக்கம். अतोऽस्मि लोके वेदे च. गी. 15 18.-अधिक, उत्तर. वि. லோகோத்தரமான. விசேஷமான. - पृण. वि. உலகில் பரவுகிற. - मातृ. லக்ஷ்மி. - यात्रा உலகவாழ்க்கை. ஜீவனோபாயம். - संग्रहः. உலக நன்மை. लोकसंग्रहमेवापि
लोक्ष दर्शने. 1 आ. பார். 10 उ.பேசு. விளக்கு. [गी. 3 -0.
लोचनम्. பார்வை. கண். बाष्पवारि परिपूर्ण लोचनम्. रा. अ.
लोट्. धौतौ पूर्वभावे स्वप्ने च. 1 प. பைத்தியமாய் மூடமாயிரு.
लोधः, लोध्रः வெள்ளை லொத்திமரம். [வஞ்சி. முந்தி.
लोपः. இன்மை. நஷ்டம். அழிவு. மீறல். நீக்கல். அக்ஷர
लोप्त्रम्, लोत्रम्. திருட்டுப் பொருள்கள். [லோபம்.
लोभः. லோபித்தனம். இச்சை. பேராசை.
लोभनम्. மயக்குதல். சோதனை. பொன்.
लोमः. न. ரோமம்.

लोमश. वि. மயிருள்ள. சம்பளமான. - शः செம்மறி ஆடு
लोमशा पशुभिः. तै.
लोल. (लुल्) वि. ஆடுகிற. அசைகிற. பேராசையான. दया भूतेषु अलोलत्वम्. गी. 16 2.
लोलुप. भ. वि. இச்சிக்கிற. பேராசையான.
लोष्ट्. संघाते 1 आ. குவி. சேர்.
लोष्टम्, ष्टः ஒடு. மண்கட்டி. सम लोष्टाश्म गी. 6 8.
लोहम्, हः உலோகம். இரும்பு. செப்பு. श्यामंचमे लोहंच च.7 -कान्तः காந்தக்கல்.-कारः கருமான்.-कीलः ஆணி:-रथः இருப்புப்பாதை.
लोहित. वि. சிவந்த. लोहितपिंगलाक्षि ना. तम्. செப்பு.ரக்தம்
लोहितकः செப்பு.மாணிக்கம். [तः சிவப்புநிறம்.செவ்வாய்.
लौकायतिकः. நாஸ்திகன். அனுக்மவாதி.
लौकिक. वि. தின நடவடிக்கையான. சாதாரணமான. அசுத்தமான. இஹலம்பந்தமான. × ஆர்ஷ, शास्त्रीय.

व

वंशः.வம்சம். குலம் பரம்பரை. மூங்கில்.புல்லாங்குழல். கூட்டம். இனம். - करः. பிள்ளை. முன்னோன்.
वक्तव्य. वि. சொல்லத் தகுந்த.
वक्तृ. पु. பேசுபவன்.உபந்நியாஸகன். குரு. अवतु वक्तारं.तै.
वक्त्रम्. पु. வாய். முகம். यस द्विरदवक्त्राद्याः. आ.
वक्र. वि. வக்கிரமான. கோணலான. வளைந்த. அயோக்கியமான. अजस्यावक्रचेतसः. क. 5 1 இரண்டர்த்தமுள்ள. நேரய்க் குறிக்காத - उक्तिः. சிலேஷை. பழி. பரிஹாஸம்.-तुण्डः. விநாயகர். वक्रतुण्डाय धीमहि. ना.
वक्ष. रोषे संघाते च. 1 प. கோபித்திரு. வளர்.
वक्षस्, न. वक्षस्थलम्. மார்பு. - जः; रुहः. மூலை.
वङ्गाः. வங்காளதேசமும்ஜனமும். [उवाच.அழை.படி.
वच्. परिभाषणे. 2 प பேசு. சொல். வர்ணி. श्रीभगवान्
वचनम். வசனம். வார்த்தை. புத்திமதி. விதி. एकवच
वचनीयम्.நிந்தை.वच्स्.न.சொல்.-ग्रहः.காது. [ஞதி எண்.
वज्. 1 प. 10 उ. திரி. போ. போய்ச்சேர்.
वज्रम्, ज्रः. வஜ்ரம். வைரம். ரவை. வஜ்ஜிராயுதம். இடி. महद्भय वज्रमुद्यतम्. क. 6 2 வஜ்ஜிர வுரி=-सूचिः. चि. (वज्रसूचिकोपनिषत्) - धरः. இந்திரன். - मणिः இரத்தினம்.- सार. वि. வைரம் போல் உறுதியான.
वञ्च्. प्रलंभने. 10आ. வஞ்சி. 1प போய்ச்சேர். போ.त्वंजीर्णोदण्डेन वञ्चसि. के 4 3 णिच्. வஞ்சி. நீக்கு.
वञ्चकः. வஞ்சகன். वञ्चनम्, ना. வஞ்சனை.தக்கிரம்.இல்லா
वञ्जुलः. நோச்சில்.நாணல்.वञ्चुकः. நரி. [மற் பண்ணல்
वट्. वेष्टने. 1 प. சூழ். மூடு. = ग्रन्थे विभाजने. 10 उ. தொகு பகு.=वण्ट् 1 प. 10 उ.
वटः. வட விருக்ஷம். ஆல். (वटपत्रशयन) கயிறு.
वटुः. பையன். பிரம்மசாரி. மாணவன்.

वट्. स्थौल्ये. 1 प கொழுத்திரு.
वडवाग्निः. வடவானலம். கடலிலுள்ள கெருப்பு.
वडा. வடை. वण्. शब्दे. 1 प சப்தி. वणः. சப்தம்.
वणिज्. पु. வியாபாரி. स्त्री. வியாபாரம். वाणिज्यं. गी 18 44
वत्. वि. உடைய. घृतवत् विधेम. स. अ. போல். (पुंवत्)
वतंसः. அலங்காரம். [गर्भाश्च मे वत्साः च 1 7
वत्सः. கன்று.பார்.वत्सः गी अ. குட்டி. பையன். त्सा.स्त्री.
वत्सतरः. சேங்கன்று. री. கடாரி. वत्सरः வருஷம்
वत्सल. वि. வாத்லல்யமுள்ள. நேசமுள்ள. भक्त वत्सलः.
वद् व्यक्तायां वाचि. 1 प. தெளிவாய்ச் சொல். பேசு (वदन्ती).ஸ்வீதியாக்கு. வர்ணி. आश्चर्यवद्वदति. गी. 2 29. ஸ்மரி. கூப்பிடு. வாத்தியம் வாசி. सन्देशवचने. 10 उ.
वदनम். முகம். வாய். प्रसन्न वदनं ध्यायेत्. आ. [அறிவி.
वदान्य. वि.பேசுகிற. தயாளுவான. न्यः. पु.கொடையாளி
वदि. अ. கிருஷ்ண பக்ஷத்தில். × सुदि.
वद्य.वि. சொல்ல, புகழத்தக்க. கறுத்த. द्यम். வார்த்தை.
वध्. 1 प. வதி. கொல்.
वधः வதம். கொலை. - स्तंभः தூக்கு மரம்.
वधूः स्त्री. நாட்டு.பெண். மனைவி. பெட்டை.
वध्यभूः. தூக்கிடுமிடம். वध्रम्. தோல்வார்
वन्. शब्दे संभक्तौ च. 1 प. சப்தி. மரியாதை செய். உதவு. 8 उ. யாசி.ஸ்காடு. பிரார்த்தி.1 प. 10 उ.தயவுபண்ண.வதி.
वनम्. வனம். காடு. புதர். நீர். வீடு. तद्वनमित्युपासितव्यम्. के.
वनस्पतिः. காட்டரசனைமரம். [4 6.
वनिका. சிறுவனம். (अशोकवनिका)
वनिता. ஸ்திரீ. மனைவி. वनीपकः, यकः. ஆண்டி.
वनौकस्. पु. வாசப்பிரஸ்தன். காட்டிலிருப்பவன். ஜந்து.
वन्द्. अभिवादन स्तुत्योः 1 आ.+வணங்கு. துதி. (वन्दिन्)
वन्दारु. वि. துதிக்கிற. வணக்கமுள்ள.
वन्दिन्. पु. துதி பாடகன். கைதி.
वन्ध्या. वि. மலடான. वन्ध्यापुत्रः நடக்காதது ஸ-ரிசகம்.
वन्यः. காட்டுமிருகம். न्या பெருவனம். வெள்ளம்.
वप्. बीजसन्ताने छेदने च. 1 उ.+விதை. இறை. நெய்.வெட்டு. கூரவம் செய். (दीक्षावपनम्).
वपा. வபை. கொழுப்பு. குடலைச் சுற்றியதோல்.
वपुस्. न. ரூபம். அழகு. ஸாரம். தேகம். हिरण्मय वपुः. स.
वप्तृ. पु. விதைப்பவன். கணவன். அம்பட்டன்.
वप्रः, प्रं. மதில். சுவர். கரை. சரிவு. பீடபூமி. - क्रिया, क्रीडा (யாகை) மண்மேட்டை முட்டிக் குத்துதல்.
वप्रिः. காற்றங்கால்.
वभ्. 1 प. போ.=वयू. 1 आ.
वम्. उद्गिरणे. 1 प+வாந்தி செய். கொட்டு. துப்பு.
वयस्. न. வயது. இளமை. பக்ஷி. तस्माज्जाता अजावयः. पु. सू.
वयस्य. वि. ஒரே வயதான. स्यः தோழன். स्या. स्त्री.
वयुनम्. ஞானம். கோவில். வழி. विश्वानि देव वयुनानि. आ.

वर्. ईप्सायाम्. 10 उ. வரி. கேள். அடை.
वर. वि. சிறந்த. रः. (नृ) தேர்ந்தெடுத்தல். (स्वयंवरः) வரன். ஆசீர்வாதம். आयातु वरदा देवी. स. தானம். மணமகன்.
वरटा, टी. வாத்து. குளவி. வண்டு.
वरणम्. தேர்ந்தெடுத்தல். யாசனை. சூழல். ஒதுக்கல். णः
वरम्. अ. சற்றுச் சிறந்தது. [மரம்.
वरण्डकः. யாணமேலுள்ள ஆசனம்.முகப்பரு.மண்மேடு.
वराक. वि. தரித்திரமான.பரிதாபமான.துரதிர்ஷ்டமான.
वराट (टि) कः, का. சோழி.
वराहः. பன்றி. (वराहावतारः)
वरि(री)मन्. पु. சிறப்பு. वरिमा च मे प्रथिमा च. 3.
वरिवसित. वि. பூஜித்த.மரியாதை செய்த.वरिवस्या பூஜை.
वरिष्ठ. மிகச்சிறந்த. बुद्धिमतां वरिष्ठम्. रा. अ. பெரிய. அகலமான. கனமான.
वरीयस् (उस्) वि. சற்றுச் சிறந்த. वरुणः வருணன்.
वरूथः, थम्.ரக்ஷத்திற்கு ரக்ஷணமாக மரவேலி.கவசம்.கூட்டம். नमो वर्मिणे च वरूथिने च. रु. 14
वरूथिन्. தேர். தடுத்து ரக்ஷிப்பவன். नी. சேனை.
वरेण्य. वि. சிறந்த. तत्सवितुर्वरेण्यम्. स.
वर्गः. வர்க்கம். இனம். கூட்டம். பிரிவு.
वर्ग्यः. கூடப்படிப்பவன். சக உத்தியோகி.
वर्च्. दीप्तौ. 1 आ. பிரகாசி. वर्चस्. ஒளி. பலம். (ब्रह्मवर्चस्)
वर्जनम्. (वृज्). வர்ஜித்தல். தவிர்த்தல். நீக்கல்.
वर्ज्यम्. अ. விலக்கு. (वर्ज्यावर्ज्यम्).
वर्ण्. वर्णक्रिया विस्तर गुणवचनेषु प्रेरणे च.10 उ.வர்ணமிடு. விஸ்தரி. துதி. அறுப்பு. அரை.
वर्णः. வர்ணம். ரூபம். அழகு. वर्णरतिप्रमोदान्. क. 1 28. மனிதப் பிரிவு. ஜாதி. (वर्ण) எழுத்து. அசை. பதம். तत्त्वार्थवर्णात्मिकाम्. स. துதி. கீர்த்தி. தங்கத்தின் மாற்று.
वर्णकः. வேதம். காட்டியனின் தணி. துதிபாடகன்.
वर्णनम्, ना. வர்ணித்தல். எழுதல். சித்திரமெழுதல்.
वर्णिका. வேஷ உடை. எழுத கோல். மசி. [புகழுதல்.
वर्णिन्. पु. பிரம்மசாரி, नी. ஸ்திரீ.
वर्तनम். வசித்தல். பிழைப்பு. வேலை. குணம். நடத்தை.
वर्तनी. வழி. வாழ்க்கை. [நிகழ்காலம்.
वर्तमान. वि. இருக்கிற. वर्तमानानि चार्जुन. गी. 7 26. - नः
वर्तिः, र्ती. स्त्री. வர்த்தி. பூச்சு. பூசும் மயிர்க்குச்சு.
वर्तुल. वि. வட்டமான. உருண்டையான.
वर्त्मन्. न. வழி. வழக்கம். मम वर्त्मानुवर्तन्ते. गी. 3 23.
वर्ध्. छेदन पूरणयोः 10 उ.+வெட்டு. நிரப்பு.
वर्धमान. வி. விருத்தியடைகிற. [திரியனின் பட்டம்.
वर्मन्. न. கவசம். नमो वर्मिणेच. रु. 14 ரக்ஷணம். पु. க்ஷத்
वर्ष. (नृ) वि. சிறந்த. र्या. கணவனே வரிப்பவள்.
वर्ष्. स्नेहने. 1 आ. கேசி.
वर्षः, र्षम्. வர்ஷம். (पुष्पवर्षम्) பொழிவு. மழை. (वर्षाकालः)

IN41460-051 10/02/2010 © Institut Français de Pondichéry ifpindia.org

தெளித்தல். வருஷம், கண்டம் (भारतवर्षम्)
वर्षणम्. பொழிதல். மழை.=**वर्षा** மழைகாலம். - **भूः**. पु. **वर्षुक**. वि. வருஷிக்கிற. நீரான. [தவளை.
वर्षिष्ठ. वि. மிகப்பழமையான,பலமான,பெரிய.=**वर्षीयस्**
वर्ष्मन्. न. அளவு, உயரம். உருவம். தேகம். [(वृद्ध)
वल्. संवरणे संचरणे च. 10 आ. மூடி. ஸஞ்சரி. 1 आ. அன்பு கொள். அவசரப்படு. வளர். சுற்றிவா. (वलम्)
वलग्रः, ग्रम्. இடுப்பு. **वलभिः, भी**. स्त्री. வீட்டு உச்சி.
वलयः, यम्. வளையம். வளையல். வட்டம்.வேலி.கங்கணம்.
वलिः, ली. स्त्री. மடிப்பு. சுருள். தோலின் மடிப்பு. கூறை
वल्क्. परिभाषणे. 10 उ. பேசு. [யோகம். - **मुखः** குரங்கு
वल्कं, ल्कलं. மரப்பட்டை. மரயுரி. [யடை. புகி.
वल्ग्. 1 उ.+ போ. பாய். துள். ஆடி. தற்புகழ். திருப்தி
वल्गा. கடிவாளம். **वल्गु**. वि. அழகிய. இனிப்பான
वल्भ्. भोजने. 1 आ. புசி. [.... शरीरम्. वृ 4. 4. 7.
वल्मी. எரும்பு. கறையான்.-**कः**, **कं** புற்று. **वल्मीके मृता**.
वल्ल्. संवरणे. 1 आ. மூடி. மூடப்பட்டிரு. **वल्लकी** வீணை.
वल्लभः. கணவன். (लक्ष्मीवल्लभः) காதலன். वि. பிரியமான.
वल्लरिः, री, ल्लिः, ल्ली. स्त्री. கொடி. [भा. स्त्री.
वल्ह्. परिभाषणे हिंसा प्रदानेषु. 1 आ. பேசு. கொல் கொடு.பிர
वश्. कान्तौ. 2 प. இச்சி. [காசி.
वश. वि. வசப்பட்ட. (परवश) பழக்க, மயக்கப்பட்ட.
वशः, शम्. இச்சை. அதிகாரம். சக்தி. தனக்மே **वशः** च. 4.
वशंवद. वि. கீழ்ப்படிகிற. அடங்கின.
वशा. பெண். ஸ்திரீ. பெண்யானை. பசு. **वशाचमे ऋषभः** च.
वशिन्. वि.வல்லமையுள்ள. இந்திரியங்களை அடக்கிய[14
वश्य. वि. வசப்பட்ட. **इयः**. ஊழியன்.**श्या**. கீழ்ப்படிகிற
वष्. हिंसायां. 1 प. ஹிம்ஸி. கொல். [மணிஷி.
वषट्. யக்ஞகார்யத்தில் சொல்லும் பதம். **शक्त्यै शिखायै वषट्**. स.
वस्. निवासे. 1 प. வசி. இரு. காலங்கழி. आच्छादने. 2 आ. உடு. (**वासस्**) स्तंभे. 4 प. நேராயிரு. உறுதியாயிரு. நாட்டு. स्नेहच्छेदापहरणेषु. 10 उ. நேகி. வெட்டு. அபகரி. 10 उ. வஸி. வாசனையூட்டு.
वसतिः, ती. स्त्री. வஸதி. வீடு. தங்குமிடம். இரவு.
वसनम्. தங்கல். வீடு. உடை. **वसन्तः** சித்திரைவைகாசி
वसा. கொழுப்பு. பசை. [மாதங்கள்.
वसु. वि. இனிமையான **न**. தனம். **वसु च मे वसतिः**. च. 10 पु. அஷ்டவஸுக்கள். கிரணம்.
वसुन्धरा, वसुमती பூமி. விஷ்ணுகாந்தை **वसुन्धरा**. ना.
वस्क्. 1 आ. போ. = **वस्त्** அடைந 10 उ. ஹிம்ஸி. கேள்.
वस्तिः पु. स्त्री. இருப்பிடம். கீழ் வயிறு. தொப்பை.
वस्तु. न. வஸ்து. பொருள். விஷயம். உண்மை. சொத்து.
वस्तुतः. अ. உண்மையில். **वस्त्यम्** வீடு. **वस्त्रम्** வஸ்திரம்.
वह्. प्रापणे. 1 उ.+சம (**वाहनम्**) பாய். மணம்புரி. கவனி.

योगक्षेमं वहाम्यहं. गी. 9 22. தாங்கு. உடைத்தாயிரு. வகி. **हस्तैर्वहन्तीं भजे**. स. அனுபவி. வீசு.
वहः. வஹித்தல். வாகனம். காற்று. ரதி = **वहा, वहन्ती**.
वह्नित्रम्, **हिनी, हनं, हलः**. தெப்பம். ஓடம்.
वह्निः. पु. நெருப்பு. **धूमेनाव्रियते वह्निः**. गी. 3 38 ஜீர்ணம்.
वा. अ. அல்லது. அபவித்ரः पवित्रो वा. स. மேலும். கூட போல். முடியுமான. அசையாகவும் ஸூசகம்.
वा. गतिगन्धनयोः. 2 प + போ. வீசு. வாயு ரவாதி. ना.
वाकः. சொல் = **वाक्यं** வாக்கியம். **वागुरा**. வலை.
वांक्ष्. कांक्षायां. 1 प. இச்சி. **वागुरिकः**. வேடன்.
वाच्. स्त्री. வார்த்தை. பாஷை. குரல். - **ईशः** வாசஸ்பதி. பிரஹஸ்பதி. - **ईश्वरी, देवी**. ஸரஸ்வதி. - **छलम्** காப் புரட்டல். வாக்ஜாலம். - **दानम्** வாக்களிப்பு. =-**निश्चयः** -**मिन्**. நன்றுப்பேசுகிற पु =-**विभवः**.-**मयः** பேச்சு. பாஷை. வாக்சாதுர்யம். - **मुखम्**. பீடிகை. - **यत** वि. பேசாத. [தூதன்.
वाचक. वि. பேசுகிற. **कः** பேசுபவன். வாசக புஸ்தகம்.
वाचस्पतिः. பிரகஸ்பதி. பெரிய வித்துவான். - **स्पत्यम्**
वाचाट, ल. वि. வாயாடியான. [பிரசங்கம்.
वाचिक. वि. வாயால் சொன்ன **कं**. செய்தி.
वाच्यम्. நிந்தை. விளக்கப்பட்ட அர்த்தம்.
वाजम्. நெய். உணவு. **वाजश्च मे**. च. 1 நீர். யாகம்.
वाजसनेयिन्. யாக்யவல்க்யர்.
वाजिन्. वि. வேகமான. पु. குதிரை. **वाजी गन्धर्वान्**. वृ 1 1 2. नी. பெண் குதிரை. உணவு. **वाजिनीवस्वमृतम्**.
वाजिनम्. திரிகற்பால், சண்டை, பலம். [ஸ்ரீ தை.
वाञ्छ्. वांछायां. 1 प + இச்சி. **भूतानि संवांछंति**. के. 4 6.
वाञ्छा, ञ्छितम्. இச்சை.
वाटः, टम्. வேலி. தோட்டம்.=**वाटिका, वाटी**.
वाड्. 1 आ. முழுகு. **वाडवः**. கடலிலுள்ள தீ. **वाणिज्यम्**.
वाणी. வார்தை. பாஷை. ஸரஸ்வதி. [வியாபாரம்.
वात्. सुख सेवनयोः. 10 उ. களித்திரு. சேவகம் செய்.
वात. वि. வீசின. **तः** காற்று. **वातात्मजः**. रा. अ. வாதரோ கம் - **अयनम्** ஜன்னல். - **अलिः**. சுழல்காற்று.
वाताम्. வாதாங்கொட்டை.
वातुल. वि. வாதரோகமுள்ள. **लः** சுழல் காற்று.=**वातूलः**.
वात्सल्यम्. அன்பு. (वत्सल) [वात्या.
वादः. பேச்சு. வாக்குவாதம். விவாதம். अवाच्यवादांश्च. गी.
वादकः.வாத்தியம் வாசிப்பவன். **वाद्यम्** வாத்தியம்.[2.36
वादिन्. पु. வாதி. பேசுபவன். [வாஸம்.
वानप्रस्थः. பிரம்மணனின் மூன்றும் ஆச்ரமமானவன
वानरः. வானரம், குரங்கு. **री**. स्त्री. [பெடுத்தல்.
वानीरः. ஒருவகைப் பிரம்பு. **वान्तिः**. स्त्री. வாந்தி
वापिः, पी. स्त्री. வாபி. நடபாவி. கிணறு. (वापिकूप்)
वाम. वि. இடது वामतर्जनी. स. எதிரிடையான. தோனி

லான. அழகான. **वामदेवाय नमः** ना.
वामन. वि. குள்ளமான. **नः** குள்ளன். (वामनावतारः)
वामा. ஸுகந்தரி. **वामी, वामनी** பெண் குதிரை.
वायः. (वे) நெய்தல். - **दण्डः** கைவுத்தறி. - **कः** கும்பல்.
वायनं பிராம்மணனுக்குத் தின்பண்டங்களளித்தல்.
वायवी. வடமேற்கு. **वायव्या दाश्नेयान्तं**. आ.
वायसः. காக்கை. **बलिं वायसं दत्वा**. आ.
वायुः. पु. வாயு. காற்று. வாயுபகவான். பிராணன். வாதம் - **पुत्रः**. அனுமார். பீமன். - **भुज्**. पु. வாயு பக்ஷணம் செய்த ஜீவித்திருக்கும் யதி, பாம்பு.- **सखः** நெருப்பு.
वार्. न. நீர். - **धिः, राशिः**. கடல்.
वारः. வாரம். கிழமை. (भानुवारः) காலம். தடவை. (एकवाराशनं) (वृ) மூடி. கூட்டம். மக்தை - **नारी** வேசி. - **वाणः**, **णं**. போர்க்கவசம்.
वारणं. தடுத்தல். தடை. **णः** யானை. (वारणमायिरम்.)
वारम् वारम् अ. அடிக்கடி **वाराणसी**. காசி.
वाराह. பன்றிஸம்பந்தமான. **हः** पु. பன்றி. **ही**. स्त्री.
वारि. न. நீர். (**रिः**. पु. री. स्त्री.) वाप्यवारि. रा. अ. - **धरः**.
वारी. யானைகட்டுமிடம். [மேகம். - **यन्त्रम्** ராட்டிணம்.
वारुण. वि. வருணனின் ஸம்பந்தமான. **णं**. நீர்.
वारुणिः. பிரிகு மகர்ஷி. भृगु वै **वारुणिः**. तै.
वारुणी. மேற்கு. கள். **वार्तम्** க்ஷேமம். திறமை.
वार्ताकः, किः, किन्, की, कुः கத்தரிக்காய்.
वार्ता. வார்த்தை. செய்தி. **वार्तिकः**. தூதன். **कम्**. விவரிக்
वार्तिका. காடை. [கும் விதி.
वार्धकम्, क्यम्. வார்த்திகம். கிழத்தனம்.
वार्धुषिः, षिन्. पु. கடும்வட்டிக்காரன்.
वालुका. மணல். शर्करा वह्नि वालुका. षे. 2 10.
वाश्. शब्दे. 4 आ. சப்தி. ரீங்காரம் செய். கீச்சிடு. கர்ஜி.
वाशि (सि) ता. பெண்யானை.
वास्. उपसेवायाम्. 10 उ. வாஸனை பூட்டு.
वासः. வாஸனை. (वस्)வீடு.தணி.=**वासनम्**.स्त्री. [இச்சை.
वासना. வாசனை. முன் கடந்தது ஞாபகம் வரல்.
वासित. वि. குடியேற்றின. வாஸனையூட்டின. உடுத்த.
वासन्तः. தென்னல் காற்று. **न्ती** மல்லிகை வர்க்கம்.
वासरः, रम्. வாஸரம். வாரநாள். **वासवः** இந்திரன்.
वासस्. न. துணி. **वाससि जीर्णानि**. गी. 2 22.
वास्तु. स्त्री. சிறுமி. **वास्तव, विक**. वि. வாஸ்தவமாக.
वास्तव्य. वि. வஸிக்கிற.**व्यम्**.न.வீடு.**व्यः**.குடியிருப்பவன்.
वास्तु. पु. மனை. (वास्तु पुरुषः) வீடு. - **शान्तिः**. அஸ்தி வார காலத்திலோ கிரகப் பிரவேசத்திலோ செய்யும் சடங்கு விசேஷம்.
वास्तोष्पतिः. पु. அஸ்திவார அதிதேவதை.
वाह्. प्रयत्ने. 1 आ. முயல்.
ह. वि. வஹிக்கிற. (अंबुवाह) **हः**. காற்று. சுமப்பது. சுமப் பவன். அம்மிருகம். குதிரை. **वाहास्तवनृत्यगीते**. क. 1 26 **दुष्टाश्ववयुक्तमिव वाहमेनं**. षे. 2 9. [யோட்டி.
वाहकः. மூட்டை சுமப்பவன். (போர்ட்டர்) வண்டி
वाहनम्. வாகனம். சுமத்தல். அதற்குபயோகப்படும் மிரு
वाहिनी. சேனை. கடல் - **पतिः**. சேனபதி. கடல். [கம்.
वि. अ. பிரிவு. (**वियुज्**) எதிரிடை. (**विस्**) பகுதி. (**विभज्**) சிறப்பு (**विशिष्**) மாறு பாடு (**विक्**) அதிகம் (**विघस्**) இல்லாமையும் (**विजन**) ஸூசகம்.
विकङ्कटः, तः கரிமுக்கை மரம். **यस्य वैकङ्कत्यग्निहोत्रम्**. ना.
विकच. वि. மலர்ந்த. பறவிய. வெளிப்படுத்தின.
विकट. वि. அவலக்ஷணமான. பயங்கரமான. பெரிய. கர் வமுள்ள. அழகிய. அகலமான. [செய்.
विकत्थ्. 1 आ. தற்புகழ்ச்சி கொள். குறை. வீணப்பரம்
विकर्मन्. न. அக்கிரமம். **बोद्धव्यं च विकर्मणः**. गी. 4 17.
विकल. वि. குறைவான. பயமுறுத்தின. கனத்த.
विकल्पः. ஸந்தேசம். சூழ்ச்சி. தவறு. இஷ்டம். [உரத்த.
विकस्. 1 प. திற. விரி. மலர். **विकस्वर**. वि. மலருகிற.
विकारः, कृतिः. விகாரம். மாறுபாடு. கலவரம். நோய்.
विकाशः. தோற்றம். நேர், கோணவழி. இன்பம்.ஆகாயம்
विकिरः. பக்ஷி. சிதிழப்பவன். இறைப்பது.
विकुण्ठम्. வைகுண்டம்.
विकृ. 8 उ. மாற்று. உருமாற்று. சிருஷ்டி. आ. தீங்குசெய்
विकॄ. 6 प. இறை. பிள. தண்டு தண்டாய் வெட்டு. **अविद्याग्रन्थि विकिरतीह**. मु. 2 10.
विक्रम्. 1 आ. கடக்து செல். வெல். பலத்தைக் காட்டு. **इदं विष्णु र्विचक्रमे**. पु. सू. [न्युञ्च **विक्रान्तः**. गी. 1 6.
विक्रान्तम्. அடிவைப்பு. பராக்கிரமம். **न्तः**. சூரன். युधाम-
विक्रिया=विकारः. கோபம். அரிஷ்டம். நடுக்கம்.
विक्री. 9. आ. வில். பண்டம் மாற்றிக்கொள். போரம்செய்
विक्लव. वि. பயந்த. தமோமான. வெறுப்படைந்த.
विक्षेपः. எறிதல். குழப்பம். பயம். [கழிந்து போ. சா.
विगम्. 1 प. கடந்து போ. பிரிந்து போ. மறைந்துபோ.
विगमः. சாவு. **विगल्**. 1 प. கழுவவிடு. தளர்ந்து போ.
विगानम्. நிந்தை. ஒவ்வாமை. **विगाह्**. 1 आ. தழை.குளி.
विग्रह्. 9 प. பிடி. சண்டையிடு. அங்கங்களாய்ப்பிரி[கலக்கு
विग्रहः. விக்ரஹம். உருவம். சண்டை. × **सन्धिः**. பாகு படு. × **समासः**
विघ्न. (**विघ्**) वि. பயந்த. **शोक संविग्न मानसः**. गी. 1. 47.
विघटित. वि. பிரித்த. உடைத்த. பகுத்த.
विघट्ट्. 10 उ. அடி. தேய். இறை.
विघसः. உணவின் மீதி. கொஞ்சம் என்ற உணவு.
विघातः, विघ्नः (**हन्**) விக்கினம். தடை. கொலை. அழிவு.
विच् पृथग्भावे. 7 उ. பிரி. [தெளிவான. **णः**. ஞானி
विचक्षण. वि. படித்த. விவேகமுள்ள. நிறமையுள்ள.
विचर्. 1 प. திரி. செய். அனுஷ்டி. நேர்வழியிலிருந்து

IN41460-052 10/02/2010 © Institut Français de Pondichéry ifpindia.org

मारु. **णिच्**. विचारितवती. आलोचि. परीक्षी.

विचल्. 1 प. कुधक्कु. कुमप्पमडैक्किरु. वழிதப்பு.

विचारः. विசாரணै. எண்ணம். பகுத்தறிதல்.(ब्रह्मविचारः)

विचि. 5 उ. திரட்டு. ஆராய்.

विचिकित्सा. ஸ்ந்தேகம். वृत्त विचिकित्सा वा स्यात्. தै.

विचित्र. वि. விசித்திரமான. பலவிதமான. வினோதமான.

विचेष्टितम्. செய்கை. சைகை. [அழகிய.

विच्छ्. 6 प. போ. भाषायाम् दीप्तौच. 10 उ. பேசு. விளக்கு.

विच्छित्तिः. स्त्री. வெட்டிப் பிரித்தல். மறைதல். தேகத் திற்கு வர்ணமிடுதல்.

विच्छेदः. இடை வெளி. பிரித்தல். அத்தியாயம்.

विज्. पृथग्भावे. 3 उ. பிரி. பகுத்தறி. भय चलनयोः. 6 आ. 7

विजयः. விஜயம். வெற்றி.[प. பயப்படு. சஞ்சலி. நடுங்கு.

विजातीय. वि. வேறு ஜாதியைச் சேர்ந்த

विज्ञा. 9 उ. அறி **णिच्**. **अर्पयि**. பிரார்த்தி. × आज्ञा.

विज्ञानम्. அறிவு. திறமை. லோகானுபவ ஞானம்.

विज्ञापनम्, ज्ञाप्यम्, ज्ञप्तिः பிரார்த்தனை. (विज्ञापन पत्रिका)

विट्, ड्. आक्रोशे शब्दे च. 1 प. சபி. சப்தி.

विटः. விடன். ஸ்திரீலோலன். வேசியின் தோழன். [ரம்.

विटङ्कः. பக்ஷிகள் தங்க மாடியில் சந்து. கொடுங்கை. சித

विटपः. கிளை. குருத்தி. **विटपिन्**. पु. மரம்.

विडङ्गम्. வாயுவிளங்கம். [செய். பரிஹஸ்தி. வஞ்சி.

विडम्ब्. विडम्बने. 10 उ. + அனுகரி. ஒன்றைப் போல்

वितण्डा. வீண். விதண்டாவாதம். கரண்டி.

वितथ. वि. பொய்யான. வீணான. **वितन्तुः**. स्त्री. விதவை.

वितर्कः. ஊகை. நம்பிக்கை. எண்ணம். ஸந்தேகம்.

वितलम्. விதலம். இரண்டாவது கீழ் லோகம்.

वितस्ता. ஜீலம் நதி **वितस्त यार्जीकीये**. आ.

वितस्तिः சாண். அधो निष्टया **वितस्त्यान्तु**. ना.

वितान. वि. வெறுமையான. தக்கமுள்ள. மந்தமான.

वितानम्. விதானம். மேற்கட்டி.

वित्. 1 प. கட. கொடு. உண்டுபண். கீழிறங்கு.

वित्तम्. தனம். **वित्तिः**. அறிவு. **वित्तं च मे वित्तिः**. च. 10

वित्थ. याचने. 1 आ. யாசி.

विद्. பதமுடிவில் அறிகிற.(वेदवित्)पु ஞானி. स्त्री.मेधै

विद्. ज्ञाने 2. प. அறி. ((विद्या) மதி. கண்டுபிடி. **नचेतद्विद्मः कतरत्**: गी. 2. 5. 4ல் 34. 18ல் 1. ஆலோசி. அனுபவி. **त्तद्**தறி.=6 उ. **विन्दत्यात्मनियःसुखम्**. गी. 5 21. 11 ல் 24 18ல் 45 लाभे அடை. उभयो **विन्दते फलम्**. गी. 5 4. மனம்புரி. **सत्तायाम्**. 4 आ. இரு. **नासतो विद्यतेभावः** गी. 2 16. நேரிடு. **विचारणे**. 7 आ. ஆலோசி. **कलत्रादि चेतनाख्यान निवासेषु**. 10 आ. அனுபவி. சொல். வசி.

विदग्ध. वि. தகித்த. திறமையுள்ள. ஸூக்ஷ்மமான.

विदग्धः பண்டிதன். [கீர்த்தி.

विदित. वि. கொண்டாடின. **तः** ஞானி. **तम्**. ஞானம்.

विदिश्, स्त्री. दिशा. விதிக்கு.மூலைத்திக்கு.(திக்கு விதிக்கு

विदुर. वि. ஞானமுள்ள. **विदूर** वि. தூரத்திலுள்ள

विदूषक. वि. ஸிகடமான. **कः** விகடகவி. கட்டியக்காரன்

विद्. 9 प. கிழி. பிள. **हृदयानि व्यदारयत्**. गी. 1 19.

विद्ध. (व्यध्) वि. தீனித்த. காயப்படுத்தின.

विद्यमान. वि. இருக்கிற. [கள் வகை.வித்தியாதர

विद्या. வித்தை. அறிவு. சாஸ்திர ஞானம். **- धरः** தேவ

विद्युत्. स्त्री. மின்னல். **विद्युल्लेखेव भास्वरा**. ना. **- वत्**. पु மேகம். **- वार्ता**. தந்திதபால் (டெலிகிராப்)

विद्रावणम्. பறக்கடித்தல். உருக்குதல்.

विद्रुमः. பவளமரம். பவளம். **मुक्ता विद्रुम**. स. [पी. स्त्री

विद्वस्. वि. அறிகிற. படித்த. पु. ஞானி. **विद्वान्**. पु. विद्

विद्विष्. पु. விரோதி. பகைத்தல். **मा विद्विषावहै**. தै.

विद्वेषः. தவேஷம். கர்வம்.

विधः. விதம். மாதிரி. (विविधः)

विध्. விधाने. 6 प. தீனை. **विधवा**. விதவை

विधा. 3 उ. செய். **तामेव विदधाम्यहम्**. गी. 7 21. மூடி. விதி. உடு. நோக்கித் திருப்பு. உண்டுபண். (विधातृ) **समाधौ न विधीयते**. गी. 2 44. [செய்கை.

विधा. மாதிரி. விதம். மடங்கு. (त्रिविधा) செல்வம்.

विधातृ. पु. பிரம்மா. கொடையாளி. தலைவிதி. கர்த்தா

विधानम्. விதி. ज्ञात्वा शास्त्रविधानोक्तं. गी. 16-ல் 17ல் 24 ஒழுங்கு படுத்தல். யாகீனின் உணவு. செய்கை.

विधिः.விதி. வேதவிதி.தலைவிதி.பிரம்மா.செய்தல். மாதிரி

विधुः. पु. சந்திரன். **विधुतिः, विधुनन्**. குலுக்கல்.

विधुन्तुदः. ராகு.

विधुर. वि. துயருற்ற. பிடுங்கப்பட்ட. விரோதமான. கணவன் மனைவியிடமிருந்து பிரிந்த.

विधुरः. இறந்த மனைவியோன்.

विधू. 5. 10 उ. 7 प. அசை. நிந்தி. விலக்கு. तदाविद्वान् पुण्यपापे **विधूय**. मु. 5 ல். [அடக்கமான. यं. கடமை

विधेय. वि. செய்யவேண்டிய. ஆளான. சார்ந்திருக்கிற

विनता. அருண கருடர்களின் தாய். (वैनतेयः)

विनतिः. स्त्री. வணக்கம் பிரார்த்தனை.

विनायकः விஞ்யகர். விக்கினத்தைத் தடுப்பவன்.

विनयः. வினயம். வணக்கம். சிக்ஷை. ஒழுக்கம். போதனை

विना. अ. தவிர்த்த. இல்லாத. **नतदस्ति विना यस्यात्**. गी. 10

विनिपातः. விழல். ஆபத்து. அழிவு. நரகம். [38

विनिमयः. பண்டமாற்றம். [உபயோகம்.

विनियोगः. விநியோகம். பங்கிடுதல். வேலையில் வைத்தல்.

विनिवृत्तिः. स्त्री. முடிவு. ஒய்வு.

विनी. 1 प. ஒதுக்கு. படிப்பி. ஆள். காலங்கழி. சாந்தப் படுத்த. கட்டுப்படுத்து(வரி). பழக்கு

विनुद्. 6 प. அடி. ஒதுக்கு. வாத்தியம் வாசி. காலங்கழி இன்பமாயிரு.

विनोदः. விநோதம். இன்பம். வேடிக்கை. சிரம பரிகாரம்.

विन्ध्यः வடதென்னிந்தியாக்களைப் பிரிக்கும் ஓர் மலை.

विन्यासः ஒழுங்குபடுத்தல். பொறுப்பில் வைத்தல்.

विपक्षः எதிரி. சக்களத்தி – **ता, त्वं**. பகைமை.

विपणिः, णी. स्त्री. கடை. சந்தை. வியாபாரம்.

विपत्तिः पु. சிறந்தகாலாள். स्त्री. அழிவு. ஆபத்து.=**विपद्**.

विपरी 2 प. வேறுவிதமாயிரு. மாற்று. [स्त्री. தக்கம்.

विपरीत. वि. விபரீதமான. தலைகீழான. பொய்யான.பிரதி கூலமான.-**ता, त्वं**. ஒவ்வாமை. முரண்.

विपर्ययः, र्यायः. எதிரிடை. மாறுபாடு. நஷ்டம். இல்லா மை. அழிவு. பிசகு. விரோதம்.

विपर्यासः மாற்றம். பண்டமாற்றம். எதிரிடை. தவறு.

विपश्चित्. वि. படித்த. पु. ज्ञानी. **पुरुषस्य विपश्चितः**. गी.

विपाकः பரிபக்குவம். பயன்.மாறுபாடு. அபாயம் [2 60.

विपिनं காடு. **विपुल**. वि. பெரிய. பரந்த. அதிகமான

विप्र: விப்பிரன். பிராம்மணன். ऋषि र्विप्राणां. ना. ஞானி. **तद्विप्रासो विपन्यवः**. पु. सु. ரிஷி. **विप्रा विप्रस्य**. ऋ. 2 4.

विप्रकृ 8 उ. ஹிம்ஸி. குரூரமாய் நடத்து. கோபம்மூட்டு

विप्रतिपद् 4 आ. மாறுபடு. தடுமாறு. श्रुति विप्रतिपन्नाते.

विप्रयोगः சண்டை. பிரியர்களின் பிரிவு. [गी. 2 58.

विप्रलब्ध वि. ஏமாற்றப்பட்ட. தன்புறுத்தப்பட்ட.

विप्रलंभः வஞ்சனை. சண்டை. காமுகர்களின் பிரிவு.

विप्रलयः முழுப்பிரளயம். **विप्रलापः**வீண் பேச்சு. பிதற்றல்

विप्रश्निका அதிர்ஷ்டம் சொல்லுபவள்.

विप्रुष्. स्त्री. தளி. புள்ளி.

विप्लव: மிதத்தல். தடுமாற்றம். பாழாக்குதல். அழிவு. விரோதம். மீறுகை. ஆபத்து. அழுக்கு.

विबुधः தேவதை. பண்டிதன். **विबोधः** எழுப்பல். [பிரிவு.

विभक्तिः स्त्री. விபக்தி.வேற்றுமை. பாகப்பிரிவு.வகுத்தல்.

विभंगः உடைத்தல்.சருக்குதல். படிக்கட்டு.கிறுத்துதல்

विभवः வைபவம். தனம். சக்தி.அந்தஸ்து.பேரானந்தம்

विभा ஒளி. **- वसुः**. ஸூரியன். சந்திரன். அக்கினி. **तेजश्चा**

विभातम्. விடியற்காலை. [ஸ्मि विभावसौ. गी. 7 9

विभागः. பங்கு. பிரிவு. சொத்தில் பங்கு.**-पत्रिका**. பரி

विभावः மனதின் கில விசேஷம். **विभावरी**.இரவு.[கத்து

विभु வி. வல்லமையுள்ள. நித்தியமான. தன்னடக்க முள்ள. திறமை வாய்ந்த. ஸர்வவியாபியான. **महान्तं विभु रात्मानं. क**. 2 22.

विभुः திரிமூர்த்திகளில் ஒருவர். ஆத்மா. பிரபு. அரசன். ரக்ஷகன். **न चैव सुकृतं विभुः** गी. 5 15 10ல் 12.

विभू 1 प. வெளித்தோற்றமாகு. **यस्मिन् विशुद्धे विभवत्येष आत्मा**. मु. 5 9 பரவு. சக்தனுபிரு.

विभूतिः स्त्री. சக்தி. மஹத்துவம். ஐச்வர்யம். தைவசக்தி.

विभूषणम्. - भूषा. ஆபரணம். அலங்காரம்.

विभ्रमः பிரமை. சுற்றல். சந்தேகம். மயக்கம். குழப்பம்

विमतिः स्त्री. ஒவ்வாமை. மாறுன அபிப்பிராயம்.

विमातृ மாற்றாந்தாய்.

विमानः, नम्. விமானம். ஆகாயக்கப்பல் (**पुष्पकविमानं**)

विमार्गगा வியபிசாரி. [ஏழுடுக்கு வீடு. அவமரியாதை.

विमुख வி. திருப்பப்பட்ட முகமுடைய. விரோதமான.

विमृश् ஆராய். **विमृश्यैव तदशेषेण**. गी. 18 63.[வெறுப்புள்ள.

वियत् ஆகாசம். **- गंगा**. ஆகாச கங்கை.

वियोगः பிரிவு. விடல். **राग द्वेष वियुक्तैस्तु**. गी. 2 64.

विरक्त वि. லோகப் பற்றில்லாத. வைராக்கியமுள்ள.

विरतिः, र (रा)मः(रम्) स्त्री. விரக்தி. முடிவு. ஒய்வு. **नविर-**

विरल வி.மெல்லிய.சில.அபூர்வமான.[**तोदुश्चरितात्**.क. 2 24

विरहः பிரிவு. இல்லாமை. **श्रद्धा विरहितं यज्ञम्**. गी.17 13.

विरागः பற்றின்மை. வைராக்கியம். **विरागिन्** விராகி.

विराज् पु. க்ஷத்திரியன். பிரம்மாவின் முதலுற்பத்தி யான விராட் புருஷன் **तस्माद्विराडजायत**. पु. स्.

विराध 4 प. ஹிம்ஸி. தொந்திரவுசெய்.

विरावः பெருஞ்சப்தம். **विरुदः, दम्** கதி. வாழ்த்து.

विरिंचिः पु. பிரம்மா. **विरिंचिन सहोत्पन्न**. आ.

विरुद्ध वि. விரோதமான. தடுக்கப்பட்ட. **विरोधः** சண்டை

विरेचनम् பேதிமருந்து. மலக்கழிவு.

विरोचनः ஸூர்யன். சந்திரன். அக்கினி. **वैरोचनीं कर्म**

विरोह् (ण)णम्. (विरह्) குணப்படுத்துதல் [**फलेषु**. ना.

विलक्ष வி. குறிகளில்லாத. மயங்கின. வெட்கித்த.

विलक्षण வி. அமங்கலக் குறிகளுள்ள. வினோதமான.

विलग्न வி. ஒட்டிக்கொள்ளுகிற.காலங்கழித்த.நட்பமான

विलंबः, बनम्. விலம்பனம். காலதாமதம். தொங்குதல்

विलयः பிரலயம். லயித்தல். அழிவு.

विलसितम् ஒளி. விளையாட்டு. லீலை.செய்கை. பயன்.

विलापः அழுகை. **विलासः** லீலை. இன்பம். ஸொகுசு

विलासवती - विलासिनी. வேசி. **सिन्**. पु. வீடன்.

विलासिका காதல் விஷயமான ஒரங்கமுள்ள நாடகம்.

विलोडनम् கடைதல். **विलोभनम्** மயக்கல்.

विलोम வி. விரோதமான. தலைகீழாக.

विवक्षा பேச இச்சை. கருத்து. அர்த்தம்.

विवद् 1 आ. சண்டையிடு. போராடு.

विवरम् பள்ளம். இடைவெளி. தனியிடம்.

विवरणम् (**विवृ**) விவரம். வர்ணனை. வெளிப்படுத்துதல்.

विवर्ण वि. நிறமற்ற. படிக்காத. **र्णः** காலு ஜாதியிலும் சே

विवर्तः சுழலல். மாறுபாடு. [ராத பஞ்சமன்.அன்னியன்

विवस्वत् ஸூரியன். **इमं विवस्वते योगम्**. गी 4 1 தக்கால மனு. **वैवस्वत मन्वंतरे** आ.

विवादः விவாதம். வழக்கு. சச்சரவு. கட்டனை.

विवासः - सनम् காட்டைவிட்டு வெளிவாஸம்.

विवाहः விவாகம். **विवाह्यः** மணமகன். [13 10

विविक्त वि. தனியான. **क्तम्**. தனியிடம். **विविक्तसेवी**.

IN41460-053 10/02/2010 © Institut Français de Pondichéry ifpindia.org

विविध वि. பலவிதமான. **छन्दोभि विविधैः पृथक्.** गी. 13 4
विवेकः விவேகம். பகுத்தறிவு. ஆலோசனை. [தார்த்தி.
विवेकिन् - विवेकु. पु. புத்திமான். நியாயாதிபதி. வே
विश् प्रवेशने. 6 प. பிரவேசி. தழை. போ. அடை.
विश् पु.வைசியன். ब्राह्मण क्षत्रिय विशां. गी.18 41 மனிதன். ஜனம். **स्त्री.** குடிகள்.
विशद वि. தெளிவான. சுத்தமான. பிரகாசமான. சார்த்த
विशरः உடைத்தல். கொலை. [மான. வெளுப்பான.
विशल्य वि. தன்பம், மூள், அம்பு இல்லாத.विशल्यो बाण
विशसनम् கொலைவதம். **विशाखा**.விசாகம். [वा०उत रू. 4.
विशारद वि. படித்த. தேர்ந்த. **सर्वे युद्धविशारदाः** गी. 1 9.
विशाल वि. விசாலமான. நிறைந்த. பிரவிஸ்தமான.
विशिखः அம்பு.=**खा.** மண் வெட்டி. கதிர்க்கம்பி. ஊசி.
विशिष् 7 प. விசேஷித்துச்சொல். முந்து.[அம்பட்டச்சி.
विशिष्ट वि. சிறந்த. - **अद्वैतम्.** ராமானுஜரின் பிரம்மத் தையும் பிரகிருதியையும் கித்தியமாய்ச் சொல்லும் [மதம்.
विशुद्धिः स्त्री. சுத்தி.
विशेष वि. விசேஷமான. நிறைந்த. சிறந்த.
विशेषः. விதம். இனம். அவயவம். மேன்மை.
विशेषकः, **कम्.** சிறப்பிக்கும் தன்மை. நெற்றிக் குறி.
विशेषणम् விசேஷணம். பெயருரிச் சொல். குணம்.
विशेष्यम् விசேஷணம் குறிக்கும் பெயர்ச் சொல்.
विश्र (श्रा) णनम् தானமாய்க் கொடுத்துவிடல். [रा. मं
विश्रब्धम् अ. சாந்தமாய். தைரியமாய். प्राप्याहरत विश्रब्धम्.
विश्र (श्रा) मः, श्रान्तिः स्त्री. விராமம். சிரமபரிகாரம்.
विश्रंभः पु. தைரியம். நம்பிக்கை.ரகஸியம்.ஒய்வு. [ஒய்வு.
विश्रुत वि. நன்றாய்த்தெரிந்த. பிரவிஸ்தமான.
विश्व वि. எல்லாம். विश्वमसि. स. முழுதும். विश्वरूपम्.गी.11.
विश्वम्. ஜகத்து विश्वस्य परं निधानं. गी. 11 38. - **आत्मन्.** பரமாத்மா. विश्वात्मानं परायणं. ना. - **कर्मन्.** पु. தேவ தைகளின் தச்சன். - **भरा.** பூமி. - **भेषजम्.** சுக்கு. - **रुचि** அக்கினியின் ஓர் காக்கு. स्फुलिंगिनी विश्वरुचि. मु. 2 4. - **रूप.** वि. ஸர்வ வியாபகமான. विश्वनाथः.
विश्वतस्, **विश्वथा.** अ. எங்கும்.धातारं विश्वतोमुखं. गी.9 15.
विश्वस् 2 प. நம்பியிரு. **विश्वासः**.விச்வாஸம். நம்பிக்கை.
विष् सेचने. 1 प. தெளி. கொட்டு. **व्याप्तौ.** 3. उ. பரவு.
विषम्. விஷம். [சூம். विप्रयोगे. 9 प. பிரி
विष्. स्त्री. மலம். பரவல். பெண். **विट्पतिः.** மனுஷன்.
विषण्ण वि. சோர்வடைந்த. विषीदन्तमिदं वाक्यं. गी. 2 1.
विषम वि. விஷமமான. தஷ்டையான. அபாயமான. பிர திகூலமான. रहस्यमान. ஸமனல்லாத. ஒழுங்கற்ற
विषयः விஷயம். வஸ்து. லக்கு. இடம். ரூபரஸாதிகள். (विषयसुखं) இன்பம். विषया विनिवर्तन्ते. गी. 2 59.
विषयिन् पु. லௌகிகன். விஷயஸுகத்தி லீடுபடுபவன்.
विषह्य वि. ஸஹிக்கமுடியுமான. [யமான.
विषाणः, णम्, णी. கொம்பு. தந்தம். (**शशविषाणं**) **णिन्.** पु.
विषादः துக்கம். மூடத்தனம். அதைரியம்.अर्जुनविषादयोगः
विषु अ. இருஸரிபாதியாக.ஒரேமாதிரியான.ஸமமான.
विषुणः பகலுமிரவும் ஸரிபாதியாக வுள்ள காலங்கள்.
विषुवं சித்திரை, ஐப்பசி மீ முதல்நாள். [विषुपुण्यकालः.
विषूचिका வாந்திபேதி. **विष्क्** हिंसायां. 10 आ. கொல்.
विष्कंभः உபகாடகம். தடை. தூண்.
विष्किरः பறவை. **विष्टपः, पम्** உலகு.
विष्टंभः தடை. நாட்டல். பாரிசவாயு. மலக்கட்டு.
विष्टरः ஆஸனம். புரோகிதனுஸனம். - **श्रवस्.पु.**விஷ்ணு.
विष्टिः स्त्री. கூலி கொடாமல் வேலை வாங்குதல்.
विष्ठा விஷ்டை.மலம். **विष्णुपदम्** ஆகாசம். - **दी** கங்கை.
विष्वच्, ष्वंच्, ष्वंच्. வி. ஸர்வவியாபகமான.- **सेनः**விஷ்ணு. [**विष्वक्सेनं** तमाश्रये. भा.
विसंवद् 1 प. ஒவ்வாதிரு.
विसंष्ठुल வி. சஞ்சலமான. **विसंकट.** வி. பயங்கரமான. [அணுப்பல்.சூனியம்.
विसरः பரவுதல். கூட்டம்.
विसर्गः விஸர்க்கம் ':' குறி. தவிர்த்தல். கொடுத்துவிடல்.
विसर्जनम् தேவதா உத்வாஸனம்xआवाहनम्=**विसर्गः.**
विसर्पः. ஊருதல். பரவல். வட்டமிடல்.
विस्त (स्ता)रः. விஸ்தாரம். **गी.** 10 18,13ல் 31. விவரம்.
विस्तीर्णम् விஸ்தீர்ணம். விஸ்தாரம். [பரப்பு. ஆஸனம்.
विस्फुलिंगः தீப்பொறி. पावकाद्विस्फुलिंगाः **मु.** 3 1.
विस्फूर्जथुः पु. கர்ஜனை. இடிமுழக்கம்.
विस्फूर्जितम्. புரளல். பயன். பழம். கர்ஜனை.
विस्मयः (स्मि) வியப்பு. ஆச்சர்யம். **विस्मिताश्चैव सर्वे. गी.** [11 22 கர்வம்.
विस्मृतिः विस्मरणम्. மறதி.
विस्रंसनम् விழச்செய்தல். வீழ்ச்சி. தளர்ச்சி.
विहगः, हंगः, हंगमः பக்ஷி. மேகம். கிரகம். அம்பு.
विहन् 2 प. கொல். தடு. தள்ளிவிடு. மறு. [ஆகாசம்.
विहस्त वि. பலமில்லாத. மிரண்ட. **विहायस्** पु. பக்ஷி
विहारः உலாவுதல். இன்பம். கனிதீர்த்தல். சோலை மடம். கிரீடை. **विहार शय्यासन भोजनेषु. गी.** 11 42.
विहित वि. விதித்த. मयैव विहितान् हितान्. **गी.** 7 22 ஒழுங் குபடுத்தின. செய்த. செய்யத்தகுந்த. **तम्** விதி.
विहीन वि. இல்லாத. இழிவான. [றப்படுத்த
विहृ 1 प. விலாயாடு. चित्रकूट विहारिणे. रा मं. விழவிடு.அப்ப
विह्वल वि. கலங்கின. பயந்த. தயரடைந்த. **विंशतिः** 20
वी गत्याप्तिप्रजननकान्त्यसनखादनेषु. 2 प. போ. பரவு. பிற திரு. பிரகாசி. எறி. புசி. இச்சி. மாறுபாடடை அடை. பேய்விடு. **वीत राग भय क्रोधः. गी.** 2 56 4ல் 10
वीचिः पु. स्त्री. சி. அலை. நிலையாமை. - **मालिन्.पु.**கடல்.
वीज् व्यंजने. 10 उ. விசிறு. **वीजनम्.** விசிறி. **वीणा** வீணை.
वीत म् காலாதீதத்தல். தாற்று முள்ளால் குத்துதல்.

वीतंसः பக்ஷி, மிருகங்களைப் பிடிக்க, அடைக்கக்கூண்டு.
वीतिहोत्रः அக்கினி. ஸூரியன்.
वीथिः पु.थी.स्त्री.वी हि.**थिका.** சாலை. வழி. வரிசை. சக்தை
वीर् विक्रान्तौ 10. आ. பலத்தைக்காட்டு, **वीरणम्.** கோரை.
वीर वि. வீர்யமுள்ள. **रः** पु. வீரன். வீரரஸம்.
वीरहन् வைதிகாக்கினியை விட்டவன். वीरहत्यां वा एते. ना.
वीरा வீரனின் மனைவி. மனைவி.தாய்.பிள்ளைகளையுடைய ஸுமங்கலி.=**वीरवती.**
वीरुध् स्त्री. धा. பரடரும் கொடி. विरुधश्च ओषधयः. च. 9
वीर्यम् வீர்யம். பலம். ரேதஸ். ஆண்மைத்தனம்.
वीवधः. சுமை. வழி. **वीसः** வீசை.
वृ वरणे. 1 5 9 उ. வரி. தேர்ந்தெடு. யாசி. ப்ரீ. वरान् वृणीष्व. क. 1 9 आवरणे மூடு. சூழ். तमसावृता. गी. 1862.
वृक् आदाने. 1 आ. எடு. அங்கீகரி.
वृकः ஓகாய். - **उदरः**பீமன். भीमकर्मा वृकोदरः. गी. 1 15.
वृक्ष आवरणे. 1 आ. மூடு. **वृक्षः** விருக்ஷம். மரம்.
वृच वर्चने. 7 प. வரி. **वृकण.** वि. உடைந்த. கிழிந்த.
वृज् वर्जने. 2. आ. நீக்கு. रसवर्जं. गी. 2 59=7 प.வரி. ஒதுக்கு. ஹிம்ஸை.=1 प. 10 उ. [4 36.
वृजिनः மயிர். தஷ்டன். **नं** பாவம். वृजिनं संतरिष्यसि. गी.
वृञ् वर्जने 2 आ. நீக்கு. **वृण्** प्रीणने 6 प. இன்பங்கொடு.
वृत् वर्तने. 1 आ. இரு. வசி. स योगी मयि वर्तते. गी. 6 31 ஓர் வேலையிலிரு. **(वृत्तिः)** ஓர் குறிப்பான நிலைமையி லிரு. கேரிடு. **वर्तते विदितात्मनां. गी.** 5 26 சுழல். आस्ये न रसा वर्तमानः स. वरणे 4 आ. வரி. பகு. भाषायां दीप्तौ च. 1 प. 10 उ. பேசு. விளங்கு. செய். शीर्ष्णोद्यौ
वृतिः ஊரைச்சுற்றிப் போடப்பட்டவேலி [स्समवर्तत पु. सू.
वृत्त वि. முடிந்த. கடந்த. **त्तम्.** விருத்தம். சந்தஸ். விருத் தாந்தம். சரித்திரம். एवमेतत्पुरावृत्तं रा मं. செய்தி. அனு ஷ்டானம். பிழைப்பு. கடத்தை. குணம். - **अनुपूर्व.** वि. கல்ல உருண்டை வடிவமான. - **अन्तः** கதை.
वृत्तिः स्त्री. பிழைப்பு. குணம். கடத்தை.விபாக்கியானம்.
वृथा अ. வீணாக. [பொருளை உணர்த்தும் பதத்தின்சக்தி.
वृध् वृद्धौ. 7 आ. வளர். भाषायां दीप्तौ च. 1 प. 10 उ. பேசு. விளங்கு. [தொப்புளான்.
वृद्ध वि. வயதான **द्धः**पु. கிழவன். பூஜ்யன்.-**नाभिः**.உயர்ந்த
वृद्धा. கிழவி. **वृद्धश्रवस्.**இந்திரன் स्वस्ति न इन्द्रो वृद्धश्रवाः सू] [செல்வம்.
वृध्याजीवः வட்டியால் பிழைப்பவன்.
वृद्धिः स्त्री. விருத்தி. ஜனனத் தீட்டு. கீட்டல். வட்டி.
वृन्तम் நண்டு. **वृन्दम्** கூட்டம்.**वृन्ताकः, की** கத்தரிச்செடி.
वृन्दा துளசி. - **वनं** துளசிமாடம். - **रकः** தேவதை.
वृश् वरणे. 4 प. வரி. **वृश्चिकः.** தேள். விருச்சிகராசி.
वृष सेचनहिंसाक्लेशनेषु. 1 प. வர்ஷி. மழைபெய். ஹிம்ஸி. शक्तिबन्धने. 10 आ. வீர்யத்தோடிரு. [டன். சிறந்தது.
वृषः, षभः, षन्. விருஷபம். காளை. ரிஷிபராசி. பலிஷ்

वृषणः விருஷணம். அண்டம்.**वृषन्.पु.** குதிரை.இந்திரன்
वृषलः சூத்திரன். இழிந்தவன்.
वृषली 12 வயதாகியும் விவாகமாகாதவள்.
वृषस्यन्ती புணர்ச்சியை விரும்புகிறவள். [பத்னீ.
वृषाकपायी லக்ஷ்மீ. பார்வதி. ஸ்வாஹா. சசீ. ஸூர்ய
वृषाकपिः விஷ்ணு. சிவன்.அக்கினி.இந்திரன்.ஸூரியன்
वृष्टिः स्त्री. மழை. பொழிவு.
वृष्णिः पु. யாதவர்களின் பெரியோன். **वृष्णीनां वासुदेवोस्मि**
वृह् उद्यमने 6 प. பிழைத்திரு. வேலைசெய். [गी. 10 57
वृ वरणे. 9 उ. வரி. **वे तन्तुसंताने.** 1 उ. செய். விதை.
वेगः வேகம். பலம். அதிர்ச்சி. நீர்ப்பெருக்கு. **यथा नदीनां बहवोऽम्बुवेगाः. गी.** 11 28.
वेण्, न् गति ज्ञान चिन्ता निशामन वादित्र ग्रहणेषु. 1 उ. போ. அறி. சிந்தி. எடு. வாத்தியம் வாசி. பார். தகி.
वेणः ஜாதியால் வாத்தியக்காரன்.
वेणिः, णी. स्त्री.கூந்தலின் பின்னல். நீரோட்டம்.ஆற்றுச் சுக்தி. - **संहारः.** ஒரே பின்னலாய்க் கட்டுதல்.
वेणुः முங்கில். நாணல். புல்லாங்குழல். (**वेणुगोपालः**)
वेत (द्)पुंस् யாளை. **तेतनं** கூலி. சம்பளம்.
वेतसः, सी. நீர்வஞ்சி.பிரம்பு. நாணல். கொடிமாதளை.
वेतालः வேதாளம். பேய். பிசாசு. **वेत्रः** பிரம்பு. தடி.
वेत्रवती வாயில்காப்பவள். **वेत्रिन् पु. वेत्र याचने**1आ.யாசி
वेदः வேதம். ஞானம். - **अन्तः** வேதாந்தம். உபநிஷத்.
वेदनं, ना. வேதனை. தன்பம். அறிவு. ஜீவாகம்.
वेदस् தனம். சொத்து. **उशन् ह वै...सर्वं वेदसे ददौ क.** 11.
वेदिः, दी. स्त्री. வேதிகை. கோலப்படி. யாகமேடை.
वेदिका பலிபீடம். வேதிகை. ஆசனம். [इमसुरोवेदिः. ना.
वेधस् पु. பிரம்மா. விருஷ்டிப்பவன். **वेधनं** தானத்தல்.
वेधनी, निका தறப்பணம்.
वेप् कम्पने 1 आ. நடுங்கு. कृतांजलि वेपमानःकिरीटी.गी.11 35.
वेपथुः पु. நடுக்கம். **वेमः, मन् पु. न.** நெசவுதறி.
वेल् चलने 1 प. குலுக்கு. திரி. कालोपदेशे. 10 उ. காலத் **वेल्ल**=वेल्. 1 प. [தைக் கணக்கிடு.
वेला வேளை. காலம். சமயம். ஒய்வு. எல்லை. மரியாதை. கடற்கரை. [பரவு. புகு. இச்சி. பிரகாசி.
वेवी गतिव्याप्त्यादिषु 2 आ. போ. அடை. கர்ப்பம் தரி.
वेशः வேசியின் வீடு. வாடகை. வீடு. பிரவேசம். உடை. [வேஷம்.
वेशन्तः குட்டை. **वेश्या** வேசி. **वेश्यं** வீடு. மாளிகை.
वेष्ट् वेष्टने. 1 आ. சூழ். சுற்றிக்கட்டு. உடுத்து.
वेष्टनं சூழல். உரை. மூடி. வேலி. தலைப்பாகை.
वेह् 1 आ. பிரயாசப்படு. பாடுபடு.
वेहत् स्त्री. மலட்டுப் பசு. **वेद्य मेऽनड्वान्. च.** 15.
वै शोषणे. 1 प. உலர். கனத்திரு.
वै अ. நிச்சய ஸூசகம். भृगु **वै वारुणिः. तै.**

IN41460-054 10/02/2010 © Institut Français de Pondichéry ifpindia.org

वैकक्षिकम् मेलாடை. பூணூல் போலணியும் மாலை.
वैकल्पिक वि. நிச்சயமில்லாத. இஷ்டப்பிரகாரமான.
वैकुण्ठं வைகுண்டம். விஷ்ணுவின் லோகம். **पुः** விஷ்ணு
वैकृतं விகாரம். வெறுப்பு. உரு குலைத்தல். அபசகுனம்
वैक्लवं - व्यं. தன்பம். தக்கம். கலவரம். குழப்பம்.
वैखरी வார்த்தை. உச்சரிப்பு. பேசும் சக்தி.
वैखानस வி. விகனஸ் யதி ஸம்பந்தமான. **सः** வானப்
वैगुण्यं குற்றம். குறை. [பிரஸ்தன். **ते वैखानसाः. सू.** 92.
वैचित्र्यं மனோவேதனை. **वैजननं** பிரஸவபாதம்
वैजयन्तिका - न्ती. கொடி. முத்துமாலை. ஓர் நிகண்டு.
वैतरणिः - णी ஓர் நரக நதி.
वैणवः மிலார் வேலை செய்பவன். மூங்கில் தடி. (வேணு)
वैणविकः புல்லாங்குழலூதுபவன். [கிரியை.
वैतान வி. பரிசுத்தமான. யாக சம்பந்தமான. **नम्.** யாகக்
वैतालिकः துதிபாடகன். மந்திரவாதி. வேதாள பக்தன்
वैदग्ध्यं - ग्धी. நிறமை. தேர்ச்சி. அழகு. தந்திரம்.
वैदिकः வேதக் கொள்கைப் படி நடப்பவன்.
वैदुषी - ष्यं. படிப்பு. **वैदेशिकः** தேசாந்தரி.
वैदेही விதேஹராஜ்ய புத்திரியானவள். **वैदेहीसहितं.रा.अ.**
वैद्य வி வேதசம்பந்தமான. **द्यः** வைத்தியன். வித்துவான்
वैधव्यं விதவைத் தன்மை.
वैनतेयः கருடன். **वैनतेयः खगेश्वरः गी.** 10 30.
वैभवं வைபவம். விபுத்தன்மை. காம்பீர்யம். சக்தி.
वैयाकरणः வியாகரணம் படித்தவன்.
वैयात्यं துணிவு. முரட்டுத் தனம். வெட்கமின்மை.
वैरं வைரம். பகை. **निर्वैरं सर्वभूतेषु. गी.** 11 55.
वैराग्यम् வைராக்கியம். லோக வெறுப்பு.
वैरिन् पु. விரோதி. **विद्वेषेन सिह वैरिणम्. गी.** 3 37.
वैवस्वतः தக்காலமனு. **वैवस्वत मन्वन्तरे. आ.** யமன். **हर वैवस्वतोदकम्. क.** 1 7.
वैशाखः வைகாசி மீ. **वैशेषिकं.** காரதாரின் வித்தாந்தம்.
वैश्यः வியாபாரத்தொழிலியுடைய மூன்றும் ஜாதியன்
वैश्रवणः குபோன். குவேராய **वैश्रवणाय. सू.** 130.
वैश्वानरः அக்கினி. एषवा अग्नि **वैश्वानरः. श्रु.** ஜடராக்கினி.
अहं वैश्वानरो भूत्वा. गी. 15 14.
वैषम्यम् சமமின்மை. அந்நியாயம். முரட்டுத்தனம்.
वैष्णवः விஷ்ணுபக்தன்.
वौषट्. யாகத்தில் சொல்லும் பதம். **नेत्राभ्यां वौषट्. स.**
व्यक्त (व्यञ्ज्) வி. வியக்தமான. தெளிவான. **क्तम्.** अ.
व्यक्तिः स्त्री. தோற்றம். ஸ்வபாவம். **न हि ते भगवन् व्यक्तिं. गी.** 10 14மனி.தன் ×जाति.अव्यक्ताद्व्यक्तय स्सर्वाः.गी.8 18.
व्यग्र வி.குழப்பமடைந்த.லயித்த.கண்ணுங்கருத்துமான.
व्यच व्याजीकरणे. 6 प. வஞ்சி. சூழ். பாவ. **व्यजनम्** விசிறி.
व्यञ्जनम् வியஞ்சனம். தொடுகவை. ஊறகாய். சம்பரம். தோற்றம். குறி. மாறுவேஷம். மெய்யெழுத்து.
व्यंजना கருதின கருத்து. ஜாடை.
व्यतिकरः கலப்பு. தடை. அபாயம். மோதல். விஷயம்.
व्यतिक्रमः மீறுதல். [சேர்த்தல். சதிகளின் சங்கமம்.
व्यतिरेकः பேதம். வித்தியாசம். பிரிவு. தவிர்ப்பு. வெல்லுதல். தொடர்ச்சியின்மை.× **अन्वयः** ஓர் அலங்காரம்.
व्यतिषंगः பரஸ்பர ஸம்பந்தம். சேர்க்கை.
व्यति (ती) हारः பரிவர்த்தனம்.
व्यती 2 प. மீறு. சழிந்துபோ. பின் தள்ளு. முந்து.
व्यतीपातः ஸோமவார பௌர்ணமீ. அபசகுனக்குறி.
व्यत्ययः தடை. விரோம். கடத்தல்.
व्यत्यस्त வி. விரோதமான. கலீலீழான. குமுக்கான.
व्यत्यासः வித்தியாசம். ஒவ்வாமை.
व्यथ् भय चलनयोः 1 आ. பயப்படு. தூயரடை. நடுங்கு
लोकत्रयं प्रव्यथितं महात्मन्. **गी** 11 20 [माच **गी.** 11 49.
व्यथा தன்பம். மனக்கலக்கம். படம். வியாதி. மாதை व्यथा
व्यध् ताडने. 4 प. அடி. தீனை. ஹிம்ஸி. குத்து. नमस्सा
मानाय नीव्याधिन आव्याधिनीनां. रु. 7.
व्यन्तरः ஆத்மா. உயிர்.
व्यपत्रप् 1 आ. வெட்கத்தால் திரும்பிப்போ.
व्यपदिश् 6 प. அழை. பாசாங்குசெய். குறிப்பிடு.
व्यपदेशः பெயர். பட்டம். குடும்பம். வம்சம். நீர்த்தி. சூது.
व्यपेक्ष् 1 आ. கவனி. எதிர்பார்.
व्यभिचर् 1 प. வழிதப்பு. விச்வாஸ மற்றிரு. மீறு.
व्यभि (भी) चारः. வியபிசாரம். துர்நடத்தை. தவறு.
व्यय् 1उ பேர. वित्तमुत्सर्गे. 10 उ சிலவிடு. கொடு.
व्ययः கூயம். × अव्ययः. சிலவு. × आयः. வீண்சிலவு
व्यर्थ வி. வியர்த்தமான. வீணன. **अर्त्थमर्त्थ.** [தடை.
व्यलीक. வி. பொய்யான. ருசிக்காத. **कम्.** கெடுதி. சூது
व्यवधा 3 उ இடையில்வை. மறை. பகு. தடு.
व्यवधानम् மறைவு. திரை. மூடி. இடைவெளி. தடை.
व्यवसायः வியவசாயம். பாடுபடல். வேலை. வியாபாரம்.
தீர்மானம். **व्यवसायात्मिका बुद्धिः. गी.** 2 41 10ல் 36.
व्यवसो 4 प. உழல். முயல். இச்சி. தீர்மானி. தொடங்கு
व्यवस्था வியவஸ்தை. முடிவு. ஒழுங்கு. உறுதி. விதி.
व्यवहारः வியவஹாரம். வியாபாரம். தொழில். சம்பந்
தம். நடவடிக்கை. வழக்கு. வழக்கம். [தராசாரம்.
व्यसनम् வியஸனம். தக்கம். அழிவு. குறைவு. பற்று
व्यस्त वि. எறிந்த.இறைந்த. பகுத்த. பிரித்தெடுத்த.அதி
व्याकरणम् இலக்கணம். பிரித்துக்காட்டல். விவரித்தல்
नाम रूपे व्याकरवाणीति. छा. 6 3 2. [யிருக்கிற. நிறைந்த
व्याकुल वि. வியாகுலமான. கலங்கின. பயந்த. கருத்தா
व्याकोश. ष. वि. விரிந்த. விருத்தியடைந்த.
व्याक्षेपः தடை. தாமதம். **व्याख्यानम्** வியக்கியானம்.
व्याघातः அடி. தடை. கீழ்ப்படியாமை. [**गी.** 18 4
व्याघ्रः புலி. (व्याघ्रासनम्) சிரேஷ்ட ஸ்திசகம். **पुरुषव्याघ्र**

व्याघ्री பெண்புலி.
व्याजः வியாஜம். சூது. வஞ்சனை. பாசாங்கு.
व्याप्त (दृ) वि. நிறந்த. **व्याप्तानन दीप्तविशालनेत्रं गी.** 11 24.
व्याप्तम् நிறந்தவாய். **वातः प्राणो व्याप्तः. बृ.** 1 1 1.
व्यादिश् 6 प. விதி. நியமி. காட்டு. கற்பி. **व्याधः** வேடன்.
व्याधिः पु. வியாதி. நோய். [(धर्मव्याधोपारव्याधं)
व्यान: தேஹம் முழுதும் ஸஞ்சரிக்கும் வியான வாயு.
व्यापक वि. வியாபிக்கிற. பரவுகிற.வியாபகனான.பிரசித்த
व्यापत्तिः स्त्री. அழிவு. சாவு. ஆபத்து.பதிலாகவைத்தல்.
व्यापारः வியாபாரம். தொழில். வேலை.
व्यापृ 6 आ. வேலையாயிரு. **णिच्.** வேலையில் வை. நாட்டு.
व्यामः முழம். **व्यायत** वि.நீண்ட. விரித்த. பலமுள்ள.
व्यायामः கவாத்து பழகல். குஸ்தி. நீட்டல். [மதயானை.
व्याल वि. குரூரமான. பயங்கரமான. **लः** புலி. பாம்பு
व्यावृत् 1 आ. திரும்பு. பிரித்துபோ. சுழல்.நசி. **णिच्.**வரை
व्यावृत्तिः மறைவு. [யறு. தள்ளு. ஒதுக்கு.
व्यासः வியாசம். தொகுத்தெழுதல். தனித்தனி பிரித்
தல். அகலம். [வர்ணனை. சப்தம்.
व्याहारः (हृ) வார்த்தை. உச்சாரணை. **सामवेदं व्याहरन्ती. स.**
व्याहृतिः பூராதி ஸப்த வியாஹ்ருதிக்கள்.
व्युत्क्रमः உல்லங்கனம். ஒழுங்கீனம். தலீலீழாதல்.
व्युत्पत्तिः பதஉத்பத்தி சாஸ்திரம். உத்பத்தி. பாண்டித்
தியம். தேர்ச்சி. மூலத்திலிருந்து வருதல்.
व्युदासः தவிர்த்தல். **राग द्वेष व्युदस्य च. गी.** 18 51.
व्यूप दाहे विभागे च. 4 प. தகி. பிரி.
व्यूढ (व्यूह्) वि. அணிவகுத்த. **व्यूढं दुर्योधन स्तदा. गी.** 1 3
ஒழுங்குபடுத்தின. பிரித்த. மணந்த.
व्यूहः வியூஹம். சேனை. அதன் வகுப்பு. கூட்டம்.
व्ये संवरणे. 1 उ. மூடு. தை. **व्योकारः** கொல்லன்.
व्योमन् ஆகாசம். **यो वेद निहितं गुहायां परमे व्योमन्** तै.
व्रज् 1 प. போ. அணுகு. **मामेकं शरणं व्रज. गी.** 18 66 கழி
ந்துபோ. பிரிந்துபோ. **मार्गसंस्कार गत्योः** வழியைச் சுத்
தம் செய். போ. [சேரி.
व्रजः கூட்டம். பசுக்கொட்டகை. இருப்பிடம். இடைச்
व्रश्च् संवरणे. (कुटादि) 6 प. மூடு. சேர்க்கப்பட்டிரு. அமிழ்.
व्रण शब्दे. 1 प. சப்தி. गात्रविचूर्णने. 10 उ. புண் படுத்து.
व्रणः, णम्. ரணம். புண். காயம்.
व्रतः, तम्. விருதம். பக்தி.(पतिव्रता) சப்தம்.வாக்குதத்தம்.
व्रततिः, स्त्री. ती படர்கொடி.வீரிவு.[ஆசாரம்.விதி.நியை
व्रतिन् वि. விருதம் பூண்ட. தைவபக்தியுள்ள. पु. வைதி
கப் பிரம்மசாரி. பக்தன். ஸ்நியாசி. யாகத்திற்குத்
தீக்ஷை யுடையவன்.
व्रश्च् छेदने. 6 प. வெட்டு. கிழி. புண்படுத்து.
व्रातः கூட்டம். **व्रातेभ्यो व्रातपतिभ्यः. रु.** 9.
व्रात्यः வீரத்தியன். இழிந்தவன்.

व्री वरणे. 4 आ. 9 प. வரி.
व्रीड व्रादने लज्जायां च. 4 प. எறி. வெட்கித்திரு.
व्रीडः, डा. லஜ்ஜை. கூச்சம்.
व्रीहिः पु. அரிசி. प्राणापान व्रीहि यवौ. मु. 3 1.
व्ली वरणे. 9 प. வரி. போ.

श

शम् சுகம். (शंकरः) **शः** வெட்டுகிறவன்.
शंयु வி. சுகவாழ்வுள்ள.
शंस् स्तुतौ दुर्गतौ च. 1 प.+தகி. **शंसानि शंसन्ति.** தை சொல்.
ஆலோசனைசொல். ஸ்துதி. அறிவி. காட்டு. ஹிம்ஸி.
शक् मर्षणे 4 उ ஸஹி. **शक्नौ.** 5 प. முடியுமாயிரு. சக்தி
शकः சகம். சகாப்தம். காலம். யுகம். [யோடிரு.**गी** 5 28
शकटम्, टः. வண்டி. (शकटासुरः) **टिका.** சிறவண்டி.
शकलम्, लः தண்டு. அம்சம். மரப்பட்டை.
शकारः ராஜனின் வைப்பாட்டியின் சகோதரன்.
शकुनम् न. நற்சகுனம். **नः.**பக்ஷி. **शकुनोवा शर्दूलोवा कौ** 1 ப
शकुनिः पु. பக்ஷி. கழுகு.**शकुन्तः, न्तिः** पु. **न्तिका** பறவை
शकृत् न. மலம் சாணி.-**करिः** पु. **करी. स्त्री.** கன்று.
शक्तिः स्त्री. சக்தி. ஸாமர்த்தியம். அதிகாரம்.கவனசக்தி.
மணியி போல் கருத்தப்படும் தேவதையின் சக்தி.
பதத்தின் விளங்கும் கருத்து. × **लक्षणा, व्यंजना.**
शक्य வி. நேராகவிளக்குகிற. முடியுமான. **यावच्छक्यम् आ**
शक्रः இந்திரன். [ஹஹி. ஆக்ஷேபி.
शक् शंकायाम्. 1 आ. சங்கி. (शंका) பயந்திரு. நம்பாதிரு.
शंका ஸந்தேகம். அவகம்பிக்கை. பயம்.
शंकुः पु. ஈட்டி. மூளி. கத்தி. பத்தலக்ஷகோடி.
शंकुला கத்தரிக்கோல். பாக்குவெட்டி.
शंखः, ङ्खम् சங்கு. கெற்றியெலும்பு. நூறுலக்ஷகோடி.
शंस् व्यक्तायां वाचि 1 आ. தெளிவாய்ச்சொல்.
शचिः, ची. स्त्री. சசிதேவி. இந்திராணி.
शठ् कैतवे 1 प. வஞ்சி. ஹம்ஸி. **सम्यगवभाषणे. असंस्कारगत्योः**
10 उ. நன்கோ நிமையாகவோ பேசு. அரைகுறை
யாய்விடு. போ. **श्लाघायाम्.** 10 आ. முகஸ்துதிசெய்.
शठः வஞ்சகன். शठो नैकृतिकोलसः. **गी.** 18 28.
शण् दाने गतौ च. 1 प. கொடு. போ.
शणम् சணல். **शण्डः** பேடி. காளை. பைத்தியக்காரன்.
शतम् நூறு. शरदश्शतम्. **स. - क्रतुः - मन्युः** இந்திரன்.
शतमन्यु रिन्द्रः उ.-**न्नी.** யுத்தாயுதவிசேஷம்.-**पत्रम्.** தா
மரை. - **पदी.** பூரான்.-**भिषज्, भिषा. स्त्री.** சதயம்.
-**मूला.** துர்வப்புல். शतमूला शतांकुरा. **ना. - मूली.** தண்
शतकम् நூற்றுண்டு. [ணீர் முட்டான்.
शतशः நூறுநூறாக. நூறு மடங்கு. **शतशोऽथ सहस्रशः.**
शतपोनः சல்லடை. **शत्रुः. पु.** விரோதி. [**गी.** 11. 5.
शद् शातने. 1. प நசி. வாடு. போ. **णिच्.** வெட்டு.

IN41460-055 10/02/2010 © Institut Français de Pondichéry ifpindia.org

शनकैः अ. शनैः अ. मेल்ள. शनैश्शनै रुपरमेत्. गी. 6 25.
शप् आक्रोशे. 1 4 उ. சபி. நிந்தி. ஆணைபிடி. வாக்களி.
शपः - पथः சபதம். ஆணை. சாபம்.
शफम् , फः குளம்பு. வேர். **शफरः** மீன்.
शब (व) रः மல்லவாலி. री. வேடஸ்திரீ.
शबल वि. புள்ளியுள்ள. பலநிறமுள்ள. ली. அவ்விதப்பசு
शब्द् 10 उ. சப்தி. கூப்பிடு. பேசு.
शब्दः சப்தம். பதம். பெயர்ச்சொல். (शब्दमञ्जरी) பட்டம்.-**कोशः** அகராதி.-**प्रमाणम्** வார்சாஸாக்ஷி.-**ब्रह्मन्**. न. வேதம. शब्दब्रह्मातिवर्तते. गी. 6 44 - **शास्त्रम्** . இலக்கணம். [வெல். आलोचने. 10 आ பார். காட்டு.
शम् उपशमे 4 प. சமனமடை. முடிவிற்குவா. முடி. **णिच्**.
शमः சமம். சாந்தி. மனோநிக்ரஹம்.(शमदमादि) गी. 6 3
शमनं விராமம். அழிவு. முடிவு. [கடையாணி.
शमी न ஒருப்புள்ள மரவிசேஷம். **शम्या**. தகத்தடிக்
शंव् संक्थने 10 उ. ஒன்றுசேர். **शंवूकः** கத்தை. கிளிஞ்சல்
शभ வி. சுகந் தருகிற. **शंभुः** சிவன். ரிஷி.
शंभली கூட்டிக் கொடுப்பவள்.
शयः தூக்கம். படுக்கை. பாம்பு. சாபம்.
शय्या படுக்கை. தூக்கம். विहार शय्यासन गी. 11 42.
शरः பாணம். (शरवर्षं) நாணல். பாலேடு. [க்கலம். வீடு.
शरण ரக்ஷணம். तमेव शरणं गच्छ. गी. 18 62 உதவி.அடை
शरण्य ரக்ஷகன். ரக்ஷணம். அடைக்கல மிடம்.
शरद् स्त्री. இலையுதிர் காலம். அற்பிசி கார்த்திகை மீ इष-ऊर्जश्च शारदावृतू. வருஷம். पश्येम शरदश्शतम् स. [டுக்கிளி.
शरभः யாணைக்கன்று. எட்டுகால்மிருகவிசேஷம். வெட்
शरव्यं குறி. **शरारुः** பு துஷ்டமிருகம். वि. ஹிம்ஸிக்கிற.
शरावं - वः தட்டு. பாத்திரம். மூடி. தாம்பாளம். மடக்கு.
शरीरम् தேகம்.-**यात्रा, वृत्तिः** ஜீவனோபாயம்.
शरीरकः ஜீவன். **कम्** தேகம். (शारीरक शास्त्रं)
शर्करा சர்க்கரை. கூழாங்கல். **समे शुचौ शर्करा. श्वे. 2 10.**
शर्ब् (र्ब्) 1 प. போ. ஹிம்ஸி. கொல்.
शर्मन् பு. பிராம்மணப் பெயர்களோடு சேர்த்துச் சொல்
லுவது. (वासुदेव शर्मन्). न. சுகம். न लभे च शर्म. गी. 11
शर्वरी ராத்திரி. [25 ரக்ஷணம். வீடு.
शलभः.வெட்டுக்கிளி.
शल् चलनसंवरणयोः. 1 आ. குலுக்கு. 1. प. போ.
शलाका சுறுகுச்சி. மயிர்க்குச்சு. மூளை. எலும்பு.
शलाटुः காய். தன்பம்.
शल्भ कत्थने. 1. आ. அதி. பெறுமை பாராட்டிக்கொள்.
शल्यम् அம்பு. நிசியே शल्यानाम्. रु. 4. முள். குண்டுசி.
शल्लकी முள்ளம்பன்றி. மரவிசேஷம். **शल्व्**. 1 प.ஒருங்கு
शवम्, वः பிணம். (பணிசவன்) - **यानम् - रथः** பாடை.
शश् प्लुतगतौ 1 प. குதி. தள்.
शशः முயல். (शश विषाणः) சுக்கிர களங்கம்.
शशाङ्कः சுக்கிரன் न शशांको न पावकः गी 15 6.
शशिन् பு. சந்திரன். शशि वर्णम्. आ.
शश्वत् अ அடிக்கடி. ஸதா. शश्वच्छान्तिं निगच्छति. गी 9 31
शष् हिंसायां 1 प. ஹிம்ஸி.
शष्कु (स्कु) ली காதின் சுத்து. முருக்கு.
शष्प(स्प):அறிவின்மை.**ष्पम्**. இளம்புல்.नमश्शष्पाय रु. 18
शस् हिंसायाम् 1 प வெட்டு. கொல்.
शस्त வி. துதித்த. மங்களமான. சிறந்த. கொன்ற.
शस्त्रम् ஆயுதம். नैनं छिन्दन्ति शस्त्राणि गी. 2 23 வேத ஸ்துதி
शस्त्रिका, शस्त्री. கத்தி. [ओ३म् शोमिति शस्त्राणि त्रै.
शस्य வி. துதிக்கத்தக்க. சிறந்த.
शस्यम् தான்யம். शस्यमिव मर्त्यः पच्यते क. 1 6 உத்பத்தி.
शाकः சாகம். கீரை. காய்கறி.-**आहारः**. மாம்ஸமுண்ணாத
शाकिनम्, नी. காய்கறி வயல். [வன்.
शाकुनिकः பறவைகளைப் பிடிப்பவன்.
शाक्तः சக்தி தேவியைப் பூஜிப்பவன்.
शाख् व्याप्तौ. 1 प. பரவு.
शाखा கிளை. ऊर्ध्वमूलमधश्शाख मश्वत्थं गी. 15 1 பிரிவு. வே
தப்பிரிவு. युवुश्शाखाध्यायी आ-**मृगः** குரங்கு.
शाखिन् பு. மரம். ஓர் வேதத்தைச் சேர்ந்தவன்.
शाखोटः மரவிசேஷம். **शाटः, टी** துணி. பாவாடை.
शाणः, णी சாணைக்கல். ரம்பம். **णम्**. சணல்துணி. இத்
தான். நார்படி. மரவுரி. [வெட்டப்பட்ட. **तं** இன்பம்
शात வி. (शी) கூருக்கப்பட்ட. நுட்பமான. அழகான.
शात्रव வி. பகையுள்ள, **वः** எதிரி. **वं**. விரோதிக்கூட்டம்.
शाद्वलम् புற்றரை.
शान् तेजने. 1 उ. கூருக்கு. சாணைபிடி. **शानः**: சாணைக்கல்.
शान्त வி. சாந்தமான. இறந்த. பழசின. **न्तिः** स्त्री.சாந்தி
शान्तम् अ. போதும். வேண்டாம். **न्तः** விராகி.
शापाख्यः சாபத்தை ஆயுதமாகவுடைய ஸாது.
शाब्द, द्विक. வி. ஒலி சம்பந்தமான. வாய்மொழியான.
शाब्दकः இலக்கணஞ் சற்றவன்.
शामित्रम् யாகம் செய்தல். யக்கிய பாத்திரம். வதம்.
शारः பலநிறம். சதுரங்கக் காய். ஹிம்ஸை. [வதி.
शारद् வி. சரத், வருஷ ஸம்பந்தமான. புகிய. **दा**. ஸர
शारिः சதுரங்கக்காய். [-**सूत्रं** பிரம்ம ஸூத்திரங்கள்.
शारीरः பு. ஜீவன். **रकम्** . அதைப்பற்றின, அவ்விசாரம்.
शार्ङ्गः, र्ङ्गम् . வில். (**शार्ङ्गपाणिः**) [உத்தர நரசார்தூல. आ.
शार्दूलः புலி. शार्दूलो वा सिंहो वा.कौ. 1 2 சிரேஷ்டவாச்யம்
शाल् श्लाघायां दीप्तौ च. 1 आ. அதி. பிரகாசி.
शालः மரவிசேஷம். - **ग्रामः** விஷ்ணு அம்சம் பொருந்
திய சாலக்கிராமக்கல். -**भंजिका** பொம்மை.
शाला அறை. கூடம். (**भोजनशाला**) - **वृकः** நாய். [शालिन्]
शालिः பு. அரிசி. **शालिन्** (ஸமாஸத்தில்) உடைய. (भास

शालिवाहनः தன்பெயரால் சகாப்த மேற்படுத்தின ஓர்
शालीन வி.வினயமுள்ள. **शाल्मलिः,ली**.இலவமரம்[ராஜன்
शावः மிருகக்குட்டி. [க்கிற शाश्वतं पदमव्ययं गी. 18 56.
शाश्वत वि. சார்வதமான.**तम्**. அ ஸதா. எப்பொழுதுமிரு
शास् अनुशिष्टौ 2 प. கற்பி. போதி. शिष्यस्तेऽहं शाधि मां त्वां
प्रपन्नम् गी. 2 7 அறிவி. ஆள். कविं पुराण मनुशासितारम्.
गी. 8 10. புத்திசொல். திருத்து. தண்டி. பழக்கு.
விதி. (**शास्त्रम्**). [கைப் பத்திரம்.
शासनम्. சிக்ஷை. விதி. (**नामलिंगानुशासनम्**) உடன்படிக்
शासकः, सितृ, स्त्रकः பு. ராஜன். குரு.
शास्त्रम् சாஸ்திரம். ஓர் வித்தை. (**शिल्प शास्त्रम्**) வேதவிதி
शास्त्रिन् பு. சாஸ்திரி. சாஸ்திரங்கற்றவன். பண்டிதன்.
शि निशाने. 5 उ கூருக்கு. தீட்டு. தூண்டு.
शिंशुपा. அசோகமரம். **शिक्यम्, क्या**. உரி.
शिक्ष विद्योपदेशे. 1 आ.+படி. சிக்ஷி.यस्त आदित्य शिक्षति व्रतेन स.
शिक्षा சிக்ஷை. படிப்பு. சாஸ்திரம். உச்சாரணத்தைச்
சொல்லும் சாஸ்திரம். **शिक्षा कल्पः** मु. 1 5 வினயம்.
शिखण्डः குடுமி. கொண்டை. மயில் தோகை.
शिखरम्, रः மலையுச்சி. **उत्तमे शिखरे देवी स.** [खाया मध्ये. ना.
शिखा. குடுமி. கொண்டை. சிகரம். ஒரம். ஒளி. तस्याश्शिख-
शिखिन् (शिखा) பிரம்மசாரி. மயில். கோழி. ஸக்கியாசி.
शिख् ॑ प போ.
शिघ् आघ्राणे. 1 प மூகர். **शिंघाणम्**. மூக்குப்பீ. சளி.
शिञ् अव्यक्ते शब्दे 2 आ.கலகலசப்தம் செய்.
शिग्रुः முருங்கைக்கீரை. **शिट् अनादरे**. 1 प அவமதி.
शिति வெளுத்த. கருத்த. **शितिकण्ठाय च रु. 11-सारकम्**.
தும்பைச்செடி.
शिथिल வி. சிதிலமான. தளர்ந்த. அயிழ்ந்த. சோர்ந்த.
शिपिविष्टः மெட்டை. சிவன். **शिपिविष्टाय च रु. 11.**
शिबिका சிவிகை. பல்லக்கு. டோலி. **शिबिरम्** கூடாரம்.
शिरम्, रस् न. சிரஸ். தலை. கபாலம். சிகரம். உச்சி. தலை
மை.-**गृहम्** மாடியறை. - **ग्रहः, रुजा, पीडा**. தலைவலி.
- **त्रम்** தலைப்பாகை. - **मणिः**. சிரோபூஷணம். பண்டி
தரின் பட்டம். - **रत्नम्** ஜடைபில்லை. - **स्थः** முக்கிய
शिरा நரம்பு. **शिरीषम्** காட்டுவாழை.[ஸ்தன். சிரஸ்தார்.
शिल् 6 प. தானியம் பொறுக்கு.
शिलोञ्छः விடுகதிர்ப் பொறுக்குதல்.
शिला கல். (**शिलाशासनम्**) பாறை. ஏந்திரம்.
शिलाजतु न. - **जित्** स्त्री. - **द्रुः**. பு. மண்தைலம்.
शिलापुत्रः அம்மி. **शिलीमुखः**. வண்டு. அம்பு.
शिल्पम्. சிற்பவித்தை. திறமை. தொழில்.
शिव வி. மங்களமான. योव शिवतमो रसः. स. அதிர்ஷ்ட
மான. சுகதோஷமான. **वम்** க்ஷேமம். முக்தி -
तातिः வி. சுகந்தருகிற.-**पुरी**. காசி. **वा**. பார்வதி. நரி.
शिशिर வி.குளிர்ந்த.-**रम्, रः** குளிர்காலம். மாசி பங்குனி
शिशुः. சிசு. குழந்தை. குட்டி.
शिश्नम्, स्नम्. ஆண்குறி. पद्भ्या मुदरेय शिश्ना. स.
शिष् 1 प. 10 उ. ஹிம்ஸி. மீற்று. =7 प. விசேஷித்துக்
शिष्ट (शिष्. शास्) வி. மிகுந்த. படித்த. ஞானியான.[கூ ற
शिष्टः சிஷ்டர், ஞானி. (**शिष्टाचराः**).
शिष्टिः. स्त्री. விதி. ஆளுகை. **शिष्यः** சிஷ்யன்.
शी स्वप्ने 2 प. படு. உறங்கு. தங்கு. (**शयनं**).
शीक् सेचने. 1 आ. தெளி. மெள்ளதகர். **आमर्षणे**. 1 प.10 उ.
शीकरः (शीक्) நீர்த்துளி. [கோபித்திரு.
शीघ्र, घ्रिन् , घ्रय. வி. சிக்கிரமான. விரைவான.
शीत வி குளிர்ந்த. மந்தமான.-**अंशुः,करः, दीधितिः,मयूखः**
शीतल வி. சீதமான. **लः, ली**. அம்மை. [பு. சுக்கிரன்.
शीभ् कत्थने. 1 आ. பேசு. தெருவி.
शीर्ण வி. வாடின. சிதைந்த. குலைந்த.
शीर्षम्, र्षकम् தலை. **सहस्र शीर्षं देवम्** . ना.
शील् समाधौ. 1 प.+தியானி. उपधारणे 10 उ. படி. பழகு.
பூஜி. போய்ப்பார். உடு.
शीलं சீலம். குணம்.நன்கடத்தை. வழக்கம். மனோசுத்தி.
शुक् 1 प. போ. **शुकः** கிளி. சுகப்பிரம்மரிஷி.
शुक्तिः स्त्री. முத்துச்சிப்பி. குதிரையின் பிடரி மயிர்.
शुक्र வி. பிரகாசமான. **शुक्रमुचरत्** . सं.
शुक्रः சுக்கிரன். ஆனிமீ. शुक्रश्च शुचिश्च ग्रैष्मावृतू शु असूरा
சார்யன். **क्रम्**. இந்திரியம்.-**वारः** வெள்ளிக்கிழமை.
शुक्लः வெண்மை. **शुक्लवरधरम्** . आ. சுக்கிலபக்ஷம்.
शुच् शोके. 1 प. தக்கப்படு. பூதிபாவே (क्ङिदे) சுங்கிதரு. பாதி
க்கப்பட்டிரு. சுத்தியாயிரு. (**शौचम्**) விளங்கு
शुच्, चा. स्त्री. சோகம்.
शुचि வி.சுகியான.சுத்தமான.வெண்மையான.விளங்குகிற
शुचिः வெண்மை. சுத்தி. சூரியன். சிருங்காரரஸம். வெ
யிற்காலம். आषाढे. शुक्रश्च शुचिः शु. சுத்தாத்மா. शुचीनां
श्रीमतां गेहे. गी. 6 41.
शुचिस् न. ஒளி. காந்தி. நெருப்பு. [ப்பு. அமுக்கு
शुच्य् स्नानपीडनसुरासन्धानेषु. 1 प. முழுகு. வடிகட்டு. குழ
शुठ् 1 प.தடு. கொண்டு.தடுக்கப்பட்டிரு.ஆலஸ்யே.10 उ.சோ
शुण्ढ् शोषणे 1 प. 10 उ.சுத்திசெய்.உலர்த்துபோ.[ம்பியிரு
शुण्ठिः, ण्ठी, ण्ठवं சுக்கு. [பவள்.
शुण्डा திக்கை. சாராயம். கள்ளுக் கடை. கூட்டிவைப்
शुध् शौचे 4 प சுத்தமாயிரு சுத்தோகம் நீங்கியிரு. சுபமா
शुद्धिः स्त्री. சுத்தி. பிராயச் சித்தம். **शुन्**. 6 प போ.[யிரு.
शुनिः காய். नी. स्त्री. शुनिचैव श्वपाके च गी. 5 18.
शुनाशी (सी) रः இந்திரன். इन्द्राय शुनासीराय श्रु.
शुन्ध् शुद्धौ. 1 10 उ. சுத்திசெய்.
शुभ् दीप्तौ. 1 आ விளங்கு. களித்திரு. தகுதியாயிரு.
शुभम् न. மங்களம். நன்மை. க்ஷேமம். ஐச்வர்யம்.
शुभंयु வி. சுபமான. அதிர்ஷ்டமான. பாக்கியமான.

शुभ्र वि. வெளுத்த. பிரகாசமான. **शुभ्रं कपालम्** स.
शु(शुं)भ भाषणे भासने हिंसायां 1 प பேசு. விளங்கு. ஹிம்வி.
शुल्क् अतिस्पर्शने. 10 उ. லாபமடை. கொடு. கையிடு.
शुल्कं, ल्कः சுல்கம். வரி. கன்னியாசுல்கம். லாபம்.-**शाला** शुश्रूषणम्,**पा**கேழ்க்கஇச்சை.பணிவிடை.[சுங்கக்சாவடி.
शुष् शोषणे 4 प உலர்த்து. உலர்த்திரு. பாதிக்கப்பட்டிரு.
शुषिः, षिरम्. தவாரம். உலர்ச்சி.**शुष्क**.உலர்ந்த.வீணான
शुष्मः ஸூரியன். அக்கினி. வாயு. **ष्मन्** न. பலம். ஒளி.
शूकम्, कः பன்றிமயிர். தூனி. கூர்மை. தான்ய தூனி.
शूकरः பன்றி. [நிவார शूकवत्तन्वी ना.
शूद्रः நான்காம் வர்ணத்தவன் **द्रा, द्री, द्राणी** स्त्री. சூத்ரீ.
शूना உண்ணுக்கு. கசாப்புக் கடை.
शून्य वि. சூன்யமான. காலியான. இல்லாத. தனித்த.
शून्यं. இல்லாமை. ஆகாசம். சுன்னம். (०)
शूर् हिंसा स्तंभनयोः 4 आ. அடி. உறுதியாயிரு. विक्रान्तौ 10 आ. சௌர்யம் காட்டு.
शूरः சூரன். வீரன். தைர்யமுள்ளவன். சிங்கம்.
शूर्प माने. 10 उ. அள. **शूर्पम्, र्पः**. முறம். **र्पी**. முச்சில்.
शूल् रुजायांसंघाते च. 1 प. அஸௌக்யமாயிரு. ஒன்று சேர்.
शूलम्, लः. சூலம். சூட்டி. வேல். கழுமரம். வயிற்றுவலி.
शूष् प्रसवे. 1 प. உண்டாக்கு. [(பக்கசூல)
शृगालः கரி. வஞ்சகன். திஷ்டன். **ली. ली.** [யாணம்.
शृङ्खला, लः, लम् விலங்கு. யாணியின் காலினது. ஒட்டி
शृङ्गम் கொம்பு. **चत्वारि शृंगाः**. आ. சிகரம். உயர்வு. இனி
शृङ्गाटकम் கூற்சந்தி. [ஆகிபத்தியம். பிச்சாங்குழல்.
शृङ्गारः சிருங்கார ரஸம். ஸம்போக சுகம். காமம்.
शृङ्गारिन् पु. காமுகன். **शृंगिन्**. மலை. யாணை.
शृघ् शब्दकुत्सायां. 1 आ. குசுவிடு. உன்தனே. சரமாயிரு. प्रहसने 1 प. 10 उ. பரிஹஸி.
शृ हिंसायां. 9 प. கிழித்துத்தள். ஹிம்வி. கொல்.
शेखरः. சிகை. கொண்டை. பூச்செண்டு.
शेपः,पस्, फः, फस्. न. அண்டம். வித்தை. **आण्डौ**ावा शेपः.
शेमुषी. ஞானம். **शेल्**. 1 प. போ. கடுங்கு. [वृ. 1 1 1.
शेरः. சேர். **शेव् सेवने**. 1 आ. சேவகம் செய்.
शेवः. சுகம். ஆண்குறி. தனப். **शे (शै) वलम्** பாசி.
शेवन्तिका ஜவக்கிப் பூ.
शेवधिः. புதையல். நிதி. **जानाम्यहं शेवधिः**. क. 2 ८0.
शेष (शिष्) वि. சேஷமான. மிச்சமான. **अनशेषं**. आ.
शै पाके. 1 प. சமை. **शैत्यम्** சைத்தியம். குளிர்ச்சி.
शैलः. மலை. (**हस्तिशैलः**) - **सार**. மலைபோல் உறுதியான.
शैली கூடத்தை. டீகா. குறிப்பு.
शैलूषकः காடகம் செய்பவன். **की. खी.**
शैशवम் குழந்தைப்பருவம். சிசுவாயிருக்குங் காலம்.
शो तनूकरणे. 4 प. கூருக்கு. தட்பமாக்கு. [அக்னி.
शोकः (शुच्) சோகம். துக்கம். **शोचिस्**. न. காந்தி. - **केशः** शोण् वर्ण गत्योः 1 प. சிவக்தபோ. போ.
शोण वि. சிவக்த. **णः** சிவப்பு.
शोणितम् சோணிதம். ரக்தம். **शोथः** வீக்கம்.
शोधः சுத்தி. திருத்தம். கடனைத்தீர்த்தல். பதில்செய்கை
शोभन वि. அழகான. மங்களமான. நல்ல.புண்ணியமான
शोभा சோபை. ஒளி. அழகு. காந்தி. [ना. ஸுந்தரி.
शोषणम् உலர்ந்த போதல். **शोकम्** கிளிக்கூட்டம்.
शौचम् சுத்தி. - **कूपः - स्थानम्** கக்கூசு.
शौट्, शौड् गर्वे 1 प. கர்வித்திரு.
शौण्ड वि. குடிவெறிபான. கர்வியான. திறமையுள்ள.
शौण्डिकन्, ण्डिन्. पु. கள்விற்பவன். [(அக்ஷ **शौण्डः**)
शौनिकः (शुना) கசாப்புக்காரன்.
शौभिकः வேடன். ஜாலவித்தைக்காரன்.
शौरिः கிருஷ்ணன். **शौर्यम्** பராக்கிரமம்.
शौष्कलः மாம்ஸம் புசிப்பவன். **इच्युत् क्षरणे**. 1 प. கசி.
श्मशानम् ஸ்மசானம். சுடுகாடு. - **वैराग्यम्** தத்காலவிரக்தி
श्मश्रु न. மீசை. தாடி. **हिरण्य श्मश्रु**. छा. 1 6 6.
श्मील् निमेषणे. 1 प. இமைகொட்டு.
श्यान (श्यै) वि. உலர்ந்த. கட்டியாய்விட்ட. தடித்த.
श्याम वि. கருத்த. **श्वेता श्याम**. स. - **ल**. वि. கருத்த. **रामं भजे**
श्यामा இரவு. நிழல். பெண். [**श्यामलं**. रा.अ.
श्यामलिका அவரிச் செடி. [இருட்டு. அசுத்தம்.
श्यामाकः சாமை. **इयमाकाश्च मे च 8 श्यामिका** கருப்பு.
श्यालः. மைத்துனன். (**श्यालः**) **श्यालिका, ली**. மைத்துனி.
श्येनः வெண்மை. கழுகு. ராஜாளி. **श्येनो गृध्राणां ना**.
श्यै 1 आ. போ. உலர். கட்டியாகு.
श्रंक्, ग् 1 आ. போ. ஊர். **श्रण्**. दाने 1 प. 10 उ கொடு
श्रथ् हिंसायां. 1 प. ஹிம்வி. கொல். மோக்ஷणे हिंसाया मित्येके 1 प. 10 उ விடுவி. दौर्बल्ये 10 उ. பலஹீனமாயிரு.
श्रद्धा 3 उ நம்பிக்கை வை.
श्रद्धा சிரத்தை. நம்பிக்கை. மரியாதை. **श्रद्धया देयं**. தै.
श्रन्थ्. शैथिल्ये 1 आ. தளர்க்கிரு **विमोचनप्रतिहर्षयोः सन्दतेच** 9 प. தளர்த்து. களிப்பி. ஒழுங்கு படுத்து. **ग्रन्थसंदर्भे** 1 प 10 उ நூலெழுது. [கனைத்திரு.
श्रम्. तपसि खेदे च. 4 प. உழல். உடலை வாட்டிக் கொள்.
श्रमः சிரமம். உழைப்பு. முயற்சி. கனைப்பு. தவம்.
श्रमणः சமணன். யதி. **णी. स्त्री**.
श्रम्भ् प्रमादे. 1 आ. அலக்ஷியமாயிரு. பிசகு.
श्रयः, श्रयणम्. புகலிடம். **श्रविष्ठा**. அவிட்டம்.
श्रव: கேட்டல். காது. கீர்த்தி. **श्रवो देवस्य सानसिं स**.
श्रवणं, णः.கேட்டல். காது.கீர்த்தி.படிப்பு. திருவோணம்.
श्रवस् न. தனம். காது. கீர்த்தி **आ** पाके. 2 प. சமை.
श्राद्ध (श्रद्धा) वि. சிரத்தையுள்ள. **द्धं** இறந்தவர்களைக் குறித்துச் செய்யும் வருஷ வாரியான பிண்டப் பிரதனம். சிரார்த்தம். திதி. - **देवः**. யமன்.

श्रान्त (श्रं) வி. களைத்த. சாந்தமான. **न्तः** யதி.
श्रायः ஆச்ரயம். புகலிடம். **श्रावः** கேட்டல். பாய்தல்.
श्रावकः கேழ்ப்பவன். சிஷ்யன்.
श्रावणः சிரவணத்தில் பருவமுள்ள ஆவணி மீ.
श्रावणम् கேட்டதாலேற்பட்ட ஞானம்.
श्रावणी ஆவணிப் பருவம். அன்றைய கார்ய விசேஷம்
श्रि सेवायां. 1 उ. உபசரி. பூழி. ஒட்டிக்கொள். சார்திரு. தஞ்சமடை. ஆச்ரி. வஹி. சருது. **अनाश्रितः कर्मफलं**.
श्रितिः स्त्री. புகலிடம். **श्रिष्** दाहे. 1 प. தஹி. [गी. 6 1.
श्री पाके. 9 उ. சமை. கொதிப்பி.
श्रीः சம்பத்து. **तत्र श्रीर्विजयः**. गी. 18 78 லக்ஷ்மீ. (**श्री स्क्तम्**) மங்களம். கீர்த்தி **श्रीर्वाचि नारीणाम्**. गी. 10 34 சோபை. காம்பீர்யம். அழகு. ஒளி. சுபஸூசகபதம் (**श्रीभागवतम्**) [गी. 6 41.
श्रीमत् वि. தனிகனுன. கீர்த்தி வாய்ந்த. **शुचीनां श्रीमतांगेहे**.
श्रीवत्सः விஷ்ணுவின் மார்பிலுள்ள ஓர் மச்சம்.
श्रु श्रावणे. 1 प. போ. 5 प. கேள். (**श्रुतिः**) படி. கிழ்ப்படி. **णिच्**. அறிவி. உபசரி. கேழ்க்க விரும்பு.
श्रुतम् வேதம். வேதாந்த ஞானம். படிப்பு. - **कीर्ति**. वि.
श्रुतवत् वि. வேதம், வேதாந்த ஞானமுள்ள.[புகழ்பெற்ற.
श्रुतिः स्त्री. கேட்டல். காது. **सर्वतः श्रुतिमन् लोके**. गी. 13 13 செய்தி. சப்தம். வேதம். ×स्मृतिः
श्रुतिमत् वि. வைதிகக் கிரந்தங்களில் பரிசயமுள்ள.
श्रेणिः, णी. पु. स्त्री. வரி. வரிசை. கூட்டம்.
श्रेयस् वि. சிரேயஸுள்ள. சற்று மேன்மையான. **श्रेयान् स्वधर्मो विगुणः**. गी. 3 35. न. கீர்த்தி. நன்மை. புண்ணியம். அதிர்ஷ்டம். பிரம்மானந்தம்.
श्रेष्ठ वि. மிகவும் மேன்மையான.-**आश्रमः** கிரகஸ்தாச்ரமம்
श्रै पाके 1 प. சமை.
श्रोण् संघाते. 1 प. கிரட்டு. கிரட்டப்பட்டிரு.
श्रोणा திருவோணம். **श्रोणा नक्षत्रं विष्णु र्देवता** (श्रुति)
श्रोणिः, णी. स्त्री. இடுப்பு. குண்டி. வழி.
श्रोत्स् न. காது. துதிக்கை. கீர்ப்பெருக்கு. (**स्रोतस्**)
श्रोतृ पु. கேழ்ப்பவன். சிஷ்யன். [ப்பயிற்சி.
श्रोत्रम् காது. **श्रोत्रं चक्षु स्पर्शनम् च.गी**. 15 9 வேதம். வேத
श्रोत्रिय वि. வேதப் பயிற்சியுள்ள. **यः**. पु. **वेदमप्रीत्यधीते** பிராம்மணன் **श्रोत्रियस्य चाकामहतस्य. तै**.
श्रौत वि. வேதசம்பந்தமான. பிரமாணமான. **श्रौतस्मार्त**.आ
श्लक्ष्ण वि. மிருதுவான. அழகிய. பிரகாசமான.
श्लंक्, ग् 1 आ. போ.
श्लथ् हिंसायाम् 1 प. ஹிம்வி. 10 उ. தளர்க்கிரு.தளர்த்து.
श्लथ वि. தளர்ந்த. அவிழ்ந்த.
श्लाघ् व्याप्तौ 1 प.பரவு. [இச்சகம் பேசு.
श्लाघ् कत्थने. 1 आ. + பெருமை பாராட்டிக்கொள். திதி.
श्लाघा.திதி.முகஸ்துதி.**श्लाघ्य**.वि. சிலாக்கியமான.சிறந்த

श्लिष् दाहे. 1 प. தகி. ஆலிங்கனே. 4 प. அணை. ஒட்டிக்கொள் **पुष्करपलाश आपो नश्लिष्यन्ते**. छा. 4 14 3 இணை.கிரகி.அறி
श्लेषः அணைத்தல். சேர்க்கை. இரு பொருள்படும் அலங
श्लेष्मन्. पु. கபம். கோழை. (**वात पित्त श्लेष्मन्**) [காரம்.
श्लोक् संघाते. 1 आ. சுலோகங் கட்டு. அடை.
श्लोकः சுலோகம். துதி. கீர்த்தி.
श्लोण् संघाते 1 प. சேர். குவி. **श्लोणः** கொண்டி.
श्वङ्ग् 1 आ. போ.=**श्वच्**. 1 आ. திறக்கப்பட்டிரு. [பேசு.
श्वट् असंस्कारगत्योः, **सम्यगवभाषणे**. 10 उ. போ. பூர்த்திசெய்.
श्वन् पु. நாய்.-**पच्, पाकः**. சண்டாளன். **शुनिचैव श्वपाके च**. गी. 5 1 -**वृत्तिः**. स्त्री. சேவகம்.
श्वभ्र 10 उ, போ. தனை. = **श्वभ्रम्**. **श्वयथुः** வீக்கம்.
श्वल् (ल्ल्) आशुगमने. 1 प.ஒடு.**श्वल्क् परिभाषणे**. 10 उ சொல்.
श्वशुरः மாமனுர். **श्वशुरान्सुहृदश्चैव**. गी. 1 27.
श्वशुर्यः மைத்துனன். **श्वश्रूः**. स्त्री. மாமியார்.
श्वस्. प्राणने 2 प. ச்வாஹி. பெரு மூச்செறி.
श्वस् अ. மறுநாள். **श्वसनः** காற்று. न. மூச்சு.
श्वानः நாய். **श्वापदः**. மாம்ஸ மிருகம். புலி.
श्वासः சுவாஸம். மூச்சு. மூச்சுவிடல். பெருமூச்சு.
श्वि गतिवृद्ध्योः 1 प. போ. விருத்தியடை. உப்பு.
श्वित् वर्ण. 1 आ. வெளுப்பாகு. (**श्वेतम्**)
श्वित्रम्, श्वेत्रम्, श्वेत्यम्, श्वेतकुष्ठम् வெண்குஷ்டம்.
श्विन्द्. श्वैत्ये. 1 आ. வெண்மையாகு.
श्वेत वि. வெண்மையான. **श्वेत श्याम पीत पिशङ्ग**. स.
श्वेतम् வெள்ளி. **तः** पु. வெண்மை. சோழி.=**कः**.
श्वेता. வெள்ளை அருகம்புல். கற்கண்டு. சோழி.

ष

षण्ढः நபும்ஸகன். எருது. கூட்டம்.
षष् (**षट्**) ஆ.ம.-**अंगम्** சிக்ஷா, வியாகரணம், சந்தஸ், நிருக்தம்,ஜ்யோதிஷம், கல்பங்கள்.-**अंघ्रिः-पदः** स-**पदी**. स्त्री.-**अभिज्ञः** பௌத்தபதி. - **आननः** ஷண்முகன் (சுப்பிரம்மண்யன்) - **कर्मन्**. न.ஜீவனத்திற்கு வேத, பக்ய, தானங்களை வாங்கவும் கொடுக்கவும் அதிகாரியான பிராம்மணன். - **जः** நான்காவது ஸ்வரவிசேஷம். - **दर्शनम्** ஸாங்கியம், யோகம், நியாயம், வைசேஷிகம், மீமாம்ஸை, வேதாந்தங்கள். - **वर्गः**. காம, க்ரோத, லோப, மத, மோஹ, மாத்ஸர்யங்கள். - **शास्त्रिन्**. சதுர்வித புருஷார்தங்களும் இஹபரஜ்ஞானங்களையு முடையவன்.
षष्टिः. स्त्री. அறுபது. - **कः, का** அறுபது நாட்களில் விளையும் குருவை கெல். - **क्यम्**. அங்கிலம்.
षाड्गुण्यम् ஆறு ராஜ தந்திரங்கள். ஆருல் பெருக்கல். ஆறு குணங்களின் சேர்க்கை. [த்தம்]
षाण्मासिक वि. ஆறுமாதத்திற்கொருதடவையான (சிரா
षोडशकलाः स्त्री. சந்திரனின் பதினாறு கலைகள்.

IN41460-057 10/02/2010 © Institut Français de Pondichéry ifpindia.org

षोडशमातृकाः स्त्री. பதினாறு தேவ மாதர்கள்.
षोडशोपचाराः पु. ஷோடசோபசாரங்கள். - आसनं स्वागतं पाद्य मर्घ्यं माचमनीयकम्। मधुपर्काचमस्नानं वसनाभरणानि च।
षोढा अ. ஆறுவிதங்களாக. [गन्ध पुष्प धूप दीपौ नैवेद्यं वंदनं तथा.
ष्ठिव् निरसने. 1 4 प. துப்பு. உமிழ். न निष्ठीवेत्. सू. 113.
ष्ठी, ष्ठेवनम् துப்பல். எச்சில். **ष्ठ्यूत** वि. துப்பின.
ष्वष्क् 1 आ. போ.

स

स अ. (பதம்முன்)ஸமானமான. ஒரே (सजाति) கூட. சேர்
संयत् स्त्री. யுத்தம்.[ந்த. உடைய. (सन्याख्यानं) ஸ்ரீசகம்.
संयत् 1 आ போராடு. (देवासुरा स्संयत्ताः श्रुति)
संयत्त वि. தயாரித்த. சித்தமான.
संयम् 1 प. அடக்கு. கட்டு.வழி காட்டு. முடியாய்க் கட்டு.
संयमः மனதை ஒரே நிலையில் நிறுத்துதல்.
संयमनी यमपुरी. [जागर्ति संयमी. गी. 2 69.
संयमिन् पु. புலன்களை அடக்கினவன். யோகி. तस्यां
संया 2 प. விலகிப்போ. गृहीत्वैतानि संयाति. गी. 15 8.
அடை. பிரவேசி. **संयाति नवानि देही. गी.** 2 22 ஒன்று
संयावः சேமியா. [கூடு. சண்டைபோடு. கருது.
संयुगः சண்டை. சேர்க்கை.=**संयोगः** புணர்ச்சி.
संरंभः ஆரம்பம். உக்கிரம். குமுப்பம்.கோபம். ஊக்கம்.
संलापः ஸல்லாபம். ரகஸ்யப் பேச்சு. சம்பாஷணை.
संवत्सरः ஸம்வத்ஸரம். வருஷம். श्रीमुख नाम संवत्सरे. आ.
संवर्तः பிரளயம் -**कः** பிரளயாக்கினி.
संवननं ஒஷதி, மந்திரங்களால் வசீகரித்தல்.
संवलित वि. கலந்த. சேர்த்த. ஸந்தித்த. உடைந்த.
संवादः ஸம்வாதம். ஸம்பாஷணை. ஒற்றுமை [அமுக்கல்.
संवाहः हनम्,हना.தூக்கிச் செல்லல். கைகால் பிடித்தல்.
संवित्तिः स्त्री. அறிவு. **संविद्** स्त्री அறிவு. **संविद्य मे ज्ञात्रं च** च. 6 உடன்படிக்கை. வாக்களிப்பு,நியானம்.இரக்கம்
संविधा ஒழுங்கு.உபாயம். வாழ்க்கை. [**संविदा देयम्** . तै
संविश् 6 प. தூை. படு. புணர்.தூங்கு.
संवी 1 5 9 उ. மறை. மூடு. அடக்கு. வரி.
संवेगः வேகம். குழப்பம். கடுமை.
संवेदनम् அறிவு. உணர்ச்சி. கொடுத்து விடல்.
संव्यानम् போர்வை. ஆடை. மேலாடை. [சென்றவன்.
संशप्तकः யுத்தத்தில் பிராணனை விடச்சபதம் செய்தச்
संशयः ஸம்சயம். ஸந்தேகம். அபாயம். தடுமாட்டம்.
त्वदन्यः संशयस्यास्य. गी. 6 39. [शितव्रताः. गी. 4 28.
संशितव्रतः நிறைவேற்றின விரதமுடையவன். **यतय स्स**
संशीतिः स्त्री. சந்தேகம். [गी. 13 10.
संसद् स्त्री. நியாயஸ்தலம். கூட்டம். சபை. **अरतिर्जनसंसदि.**
संसरणम् , **सारः** , **सृतिः** स्त्री. ஸம்ஸாரம். வாழ்க்கை.
संसर्गः ஸஹவாஸம். சேர்க்கை. புணர்ச்சி.
संसिद्धिः स्त्री. கார்ய வித்தி. பேரின்பம். ஸ்வபாவம்.
संस्कारःஸம்ஸ்காரம். சீர்படுத்துதல். சுத்தஞ்செய்தல். கர்ப்பாதானாதி ஷோடச ஸம்ஸ்காரங்கள். மனதில் படும் எண்ணம்.
संस्कृतम् ஸம்ஸ்க்ருத பாஷை. சுத்திசெய்யப்பட்டது.
संस्तरः இலைகளாலான படுக்கை.படுக்கை.யக்ஷம்.[மிடம்.
संस्तवः துதி. பரிசயம். **स्तावः** யாகத்தில் வேதமோது
संस्थायः வீடு. இருப்பிடம். கூட்டம்.
संस्थ वि. தங்குகிற. நாட்டின. முடித்த. பழக்கின.
संस्था 1 आ. தங்கு. முடிவடைந்திரு. சா. மூடுவிற்குவா.
संस्था சபை. நிலைமை. ரூபம்.தொழில்.ஒற்றுமை.அழிவு
संस्थापम् ஸ்திருத்தல். நிலைகாட்டல். **धर्मसंस्थापनार्थाय. गी.** 4 6 **पना**. அடக்கல். அடக்க உபாயம். [வீடு. சாவு.
संस्थितिः स्त्री. கூட இருத்தல். சமீபம்.நியுள்ள காலம்.
संहननम् வதம். தேகம். அழுத்தம். சேர்க்கை.
संहरणम् , **हारः** திரட்டல். அடக்கல். வதம். [ஸந்தி.
संहिता தொகுதி. (यजुस्संहिता) பதங்களின்க்ரமமான
संहृतिः स्त्री. அதிகர் சேர்த்த கலவரமாய்க் கூப்பிடல்.
संहृ 1 प. ஸம்ஹரி. முடி.(**उपक्रमोपसंहारः**)பின்னிழு.**अस्मिन् क्षेत्रे संहरत्येष देवः**. ஸ்வே. 5 3 சுருக்கு. சொட்டு. குவி.
सकट वि. கெட்ட. இழிவான. [யைச் செய்கிற.
सकर्मक वि. செய்யப்படு பொருளையுடைய. ஓர் வேலை
सकल वि. ஸகலமும். ஸர்வமும். எல்லாம். நிறைந்த.
सकालम् अ. கிரமகாலத்தில். (**सकाल संध्या**) ×அகால
सकाश वि. சமீபத்தில். எதிரே. **शः** पु. அருகாமை
सकृत् अ. ஒருதரம். **सकृदभिधायै. आ.** ஒருகாலத்தில்.
सक्त (**सञ्ज्**) वि. பற்றின. ப்ரஸக்தாः **कामभोगेषु. गी.**16 16 ஸ்ம
सक्तुः पु. வாற் கோதுமை உணவு. [பந்தித்த. நாட்டின
सक्थि न. தொடை யெலும்பு. ஏர்க்கால்.
सखि पु. **सखा**. சகா. தோழன். - स्त्री. **स्त्री**. தோழி.
सख्यम् நிரேஷிதம். **ख्यः** தோழன். **सग् संवरणे** 1 प. மூடு.
सगोत्रः ஒரே கோத்திரத்தான். க்ஞாதி. பந்து.
सन्धिः स्त्री. சேர்த்தண்ணல். **सन्धिश्च मे सपीतिः. च.** 7.
सकट वि. குறுகிய. நிறைந்த. **टम्** . சங்கடம். ஆபத்து. (**धर्म संघटं**) இடுக்குவழி. [**संकरो नरकायैव. गी.** 1 42.
संकरः (**कृ**) கலப்பு. சேர்க்கை. விஜாதியோடு விவாகம்.
सकर्षणम् சுருக்கல். இழுத்தல். உழல். **णः** பலராமன்
संकल् 10 उ. திரட்டு. தொகு. நிணை. பிடி. ஒதுக்கு.
संकल्पः ஸங்கல்பம். தீர்மானம். இஷ்டம். கருத்து.
संकाश वि. போன்ற. அருகே.
संकाश वि. ஒன்றிலும் நிலைக்காத. ஸ்தேஹியான. பலம
संकीर्ण वि. கும்பலான. கதம்பமான. மதம் பிடித்த.[ற்ற.
संकुलम् ஜனக்கூட்டம். குழப்பம். ஒவ்வாத சொல்.
संकेत् आमंत्रणे. 10 उ. அழை.
संकेतः, तनम्. ஸங்கேதம். உடன்படிக்கை. வேலி. காமு

கர்கள் கூடக் குறித்த விடம்.
संक्रन्दनः இந்திரன். **संक्रन्दनोनिमिष एकवीरः. आ.**
संक्रमः போக்கு. பாலம். ஒன்றை அடைய உபாயம்.
संक्रमणम् , **क्रान्तिः** स्त्री ஒன்றிலிருந்து இன்னொருராசிக் குஸூரியனின் பிரவேசம். (मेष संक्रमणं) போதணீ.
संक्षिप् 6 प. திரட்டு. குறை. சுருக்கு. (**संक्षेप रामायणम्**.)
संख्यम् யுத்தம். கய் भीष्म महं संख्ये. गी. 2 4.
संख्या ஸங்கியை. எண். கணக்கு. **सहस्र संख्या जपम्. स.**
संग: சங்கம். கூட்டம். ஒன்றகூடல். பற்ற.உலகப்பற்று
संगा संजायते कामः. गी. 2 62 சண்டை. தடை.
संगम् 1 आ.ஒன்று கூடு. **गी.** 1 2 சண்டையிடு.புணர்.**णिच्**
संगमः (நதியின்) சங்கம். சேர்க்கை. ஸகவாசம். தகுதி.
संगरः சண்டை.உடன்படிக்கை.வாக்களிப்பு.அங்கீகாரம்.
संगवः ஆண்னிகத்தின் பஞ்ச கால விபாகங்களில் இரண்டாவதான முற்பகல். [பாடல்.
संगीतम् ஸ்ங்கீதம். பாட்டுக்கச்சேரி. பல்லவி. சேர்த்துப்
संग्रहः ஸங்கிரஹம். சுருக்கம். (**तर्कसंग्रहः**) திரட்சி. தொகுதி. அட்டவணை. பட்டி. ஆளுகை. **त्रिविधःकर्मसंग्रहः गी.** 18 18 அனுக்ரஹம். **लोकसंग्रहमे वापि. गी.** 3 20 கையாலமுத்திப்பிடித்தல்.
संग्रहणम् பதித்தல். வியபிசாரம். எடுத்தல்.
संग्राम् युद्धे. 10 आ. யுத்தம்செய்.
संग्रामः யுத்தம். சண்டை. **संग्रामं न करिष्यसि. गी.** 2 33.
संघः சங்கம். சேர்க்கை. கூட்டம். கூடுதல். **गी.** 11 15.
संघट्ट: உறைப்பு. சுக்திப்பு. சண்டை. [(**संघान्न**)
संघर्षः உறைப்பு. போட்டி. பெருமை. மோதுதல்.
संघातः கொல்லுதல். சேர்க்கை. சங்கம். கூட்டம்
सच् सेचने सेवने च. 1 आ. தெளி. சேவகம்செய். **समवाये** 1 उ.சேர்க்கப்பட்டிரு. தொடர். அடை. **तेह नाकं महिमान सचन्ते. पु. सू.**
सचिवः தோழன். புத்தி சொல்லுபவன். மந்திரி.
सज्ज वि. தயாரான. கோலந்தரித்த. [கணீச் சேர்த்தல்.
सचयनम् ஸஞ்சயனம். தகனமான பிணத்தின் எலும்பு
सचारः ஸஞ்சாரம். பிரயாணம். அசைவு. வழி. திரிதல்.
संजीवनम् வசித்தல். பிழைப்பு மூட்டல். **नी.** பிழைப்பிக்கும் பச்சிலை. ஸஞ்ஜீவினி.
संज् संगे. 1. प. அணை. ஒட்டிக்கொள். கட்டு. (**सक्तिः**)
संज्ञा 9. आ. அறி. **संज्ञार्थं तान् ब्रवीमि ते. गी.** 1 7 இணங்கு. கவனமாயிரு. 9 प. ஞாபகம்வை.
संज्ञा ஸம்க்யை. சைகை. குறி. அறிவு. பிரக்ஞை. பெயர். பட்டம். **द्वंद्वै र्विमुक्ता स्सुखदुःख संज्ञैः. गी.** 15 5.
सट् अवयवे. 1 प. உருப்பாகு
सट्ट हिंसायां. 10 उ. ஹிம்ஸி. கொடு. உறுதியாயிரு. வசி.
सटम्, सटा. தலயியின் சடை. பிடரி.
सठ् 10 उ. முடி. அரைகுறையாய்விடு. அலங்கரி. போ.
सत् வி. (**भू सत्तायां**) இருக்கிற. ஸத்தான. உண்மையான. நிறைந்த.தகுந்த. (**सत्पात्रम्**) பூஜ்யமான. (**सत्पुरुषः**)பு. புண்ணியபுருஷன். ஞானி. **यज्ञशिष्टाशिन स्सन्तः. गी.** 3 13. न. இருப்பு. ஸாரம். ஸத்தியம். பிரம்மம்.-**कारः** அதிதி ஆராதனம்.-**चिद्, चिदानन्दः** பிரம்மம். **सच्चिदानन्द ब्रह्म**-**मानः** மதிப்பு. மரியாதை.
सततम् अ. ஸதா. **सततं विष्वक्सेनं तमाश्रये.** आ. [பட்டாணி.
सती பதிவ்ரதை. ஸங்கியாசினி. **त्वम्**. கற்பு.-**नकः** கடலைப்
सतीर्थ (र्थ्यः) ஸகபாடி. ஒரே குருவின் சிஷ்யன்.
सत्ता இருப்பு. உண்மை. நிறப்பு. **सत्वरम्** விரைவில்.
सत्र् सन्तानक्रियायां 10 आ. பரப்பு.
सत्रम् யக்ஷம். ஸர்வேத்தியம். **एतत्सत्रम् यन्मरणम्.ना.**காடு.
सत्रिन् ஸதாயாகம் செய்பவன். தானமளிப்பவன்.
सत्त्वम् ஸத்வ குணம். இருப்பு. உத்தம. மேன்மை. நிறப்பு. புண்ணியம். பிராணன். உயிர். பலம். பஞ்ச பூத மூல வஸ்து. கர்ப்பம். पु. न.பிராணி. **सत्त्वं प्रकृतिजैर्मुक्तम्. गी.** 18 40.
सत्य वि. ஸத்தியமான. **त्यः** पु. பிரம்மலோகம். **त्यम्**. உண்மை. சுசி. புண்ணியம். சபதம். வாக்களிப்பு. கிருதயுகம். பிரம்மம். **सत्यं ज्ञान मनन्तं ब्रह्म. तै-सत्यः**. வாக்கை மீறுதலன். ஸத்தியஸந்தன்.
सत्यंकार: சத்தியம் செய்தல். அச்சகாரப் பணம்.
सत्यवती வியாஸரின் தாயார். = **सत्या** ஸத்தியம்.
सद् विशरणगत्यवसादनेषु. 1 6 प. உடை. போ. சோகி. **सीदन्ति मम गात्राणि. गी.** 1 29 உட்கார். (**उपनिषद्**)
सदनम् வீடு. தளர்ச்சி. [தங்கு. வசி. நசி. மூழ்கு.
सदयम् अ. அன்பாக. மிருதுவாக. वि. அன்பான.
सदस् न. ஆஸனம். வீடு. சபை. **नमस्सदसे. आ.**
सदस्यः சபையிலுள்ளவன். புரோகிதனின் ஸகா.
सदा अ. ஸதா. எப்பொழுதும்.-**गतिः** வாயு.
सदृक्ष, श. वि. போல. ஒத்த. **नहि ज्ञानेन सदृशम्. गी.** 4 38.
सद्मन् न. வீடு. இடம். **विवृतं सद्मन् नचिकेतरां क.** 2 13.
सद्यः अ. இன்று. உடனே. **सद्योजातं प्रपद्यामि. ना.**
सध्यञ्च् वि தொடருகிற. पु. தோழன். **सध्रीची**. தோழி.
सन् सेभक्तौ. 1 प. 8 उ. பகு. தானே. கொடு. பூஜி.
सना, सनातन वि. நித்தியமான. ஸ்திரமான. பழமையான. **सनातन धर्मः. गी.** 1 40.
सनाथ वि. நாதனை யுடைய. உடைய. நிறைந்த.
सनाभि वि. நாபி ஸம்பந்தமுள்ள. போன்ற. **भिः, भ्यः** சகோதரன். பந்து. ஏழு தலைமுறையான க்ஞாதி.
सनिः பூஜை. தானம். பிரார்த்தனை.
सन्ततम् अ. எப்பொழுதும். **सन्ततशिरसिस्तु लंबति. ना.**
सन्तानम् , **नः**, **सन्ततिः** स्त्री. நீட்டல். தொடர்ச்சி. ஸந்ததி. வம்சம். சிசு. குவியல்.
सन्तर्पणम् ஸந்தர்ப்பணை. திருப்தி செய்வித்தல்.

IN41460-058 10/02/2010 © Institut Français de Pondichéry ifpindia.org

सन्तानकः कற்பக விருக்ஷம். **सन्तापः** தவம். குடு. தன்
सन्तोषः ஸந்தோஷம். திருப்தி. [பம்.
सन्दर्भः ஸந்தர்ப்பம். சேர்க்கை. புஸ்தகம்.
सन्दानम् கயிறு. சங்கிலி. **नः** யாகீயின் கன்னம்.
सन्दिग्ध வி. ஸந்தித்தமான. ஸந்தேகமான. தடுமாறின.
सदिश् 6 ப. கட்டளையிடு. தூதனுப்பு. ஒப்புவி. [பூசின
सन्दीपनम् தீமூட்டல். தூண்டல். சுறுசுறுப்புண்டாக்
सन्देशः செய்தி. **सन्देहः** ஸந்தேகம். ஆபத்து. [கல்
सन्दोहः கூட்டம். பால் கரத்தல்.
सन्धा 3. உ. சேர். சினேகமாக்கு. பொருத்து. வில்லில் நாட்டு. **शरमुपासा निशितम् संधीयत.** மு. 4 3 உண்டாக்கு. செய். உபயோகி. ஜோடியாகு.
सन्धा சேர்க்கை. உடன்படிக்கை. வாக்களிப்பு. [ஸந்தி.
सन्धानम् சேர்க்கை. **वायुसन्धानम्, तै.** கலத்தல். சினேகம்.
सन्धिः சேர்க்கை. சமாதானம். × **विग्रहः** திருடனுலான
सन्धुक्ष् 1 आ. தூண்டப்பட்டிரு.**णिच्** தூண்டு. [னம்
सन्ध्या உதய அஸ்தமன காலங்கள். ஸந்தியா வந்தனம்.
सन्न வி. உட்கார்ந்த. சேர்ந்த. பலஹீனமான. வாடின.
सन्नद्ध வி. கட்டின. உடுத்த. தயாராக்கின. [தொங்கின.
सन्नाहः ஸன்னகம். யுத்தத்திற்குத் தயாராதல். கவசம்.
सन्निकर्षः அருகே கொண்டுவரல். சேர்க்கை.
सन्निधा 3 உ. அருகே வை. பெற்றுக்கொள். **प्राणान् रक्षिमषु सन्निधत्ते.** ப्र. 1 6.
सन्निधानम्, सन्निधिः पु. ஸந்நிதி. அருகாமை. சேர்க்கை
सन्निपातः வீழ்ச்சி. சந்தி. சேர்க்கை. கூட்டம். குவியல்.
सन्निभ வி. போல. ஒத்த. **लंबत्या कोश सन्निभम्.** நா.
सन्निवेशः ஸந்நிவேசம். நிலைமை. ரூபம். திரட்சி. பற்று தல். மந்தை வெளி.
सन्निहित वि. ஸமீபத்தில் வைத்த, இருக்கிற. **अवि स्सन्निहितं गुहाचरनाम.** மு. 4 1 சித்தமான. இருக்கிற.[நீக்கு.
संन्यस् 4 ப.+நிமேவை. விட்டுவிடு. ஒப்புவி. உலகை
सन्यासिन् पु. உலகை வெறுத்தவன்.நான்காமாச்ரமிகன்
सप् समवाये. 1 ப. இணை. **सपक्षः** உறவினன்.
सपत्नः पु. பகையாளி.**जेतासि रणे सपत्नान्.** गी. 2 8 11ல் 34.
सपत्नी சக்களத்தி. **सपदि** अ. உடனே.
सपर्या பூஜை. உபசாரம். **सपिण्डः** பங்காளி.
सपिण्डीकरणम् இறந்தவனிற்பிதார்க்களோடு சேர்க்கும் கிரமமாய் வருஷமுடிவில் செய்யவேண்டிய கிரியை.
सपीतिः स्त्री. சேர்ந்தப் பருகல். **सखिश्चमे सपीतिश्चमे.** च. 7
सप्तन् ஏழு. - **अर्चिस्, जिह्वः, ज्वालः** அக்கினி. **सप्तार्चिष स्समिधस्सप्तजिह्वाः** நா.-**द्वीपा** பூமி.-**पर्णः** ஏழிலைப் பாலை
सप्ततिः स्त्री. எழுபது. [மரம்.-**सप्तिः**. पु. ஸரியன்.
सप्तिः पु. குதிரை. **सव्रह्मचारिन्** पु. கூடப்படிப்பவன்.
सभा சபை.கூடம்.சங்கம்,ஒன்று கூடல்.-**नायकः**சபாபதி -**सद्**. சபையான்.(மெம்பர், ஜூரி) **येच सभ्याः समासदः** आ
सभाज् प्रीतिदर्शनयोः 10 उ. + உபசரி. களிப்பி.
सभि (भी) कः சூகாடும் சபைத் தலைவன்.
सभ्य वि. சபையைச்சேர்ந்த. வினயமுள்ள. [மத்யஸ்தன்.
सभ्यः பஞ்சாக்கினிகளில் ஒன்று. பஞ்சாயத்தான்.ஜூரி.
सम् वैकल्ये. 1 ப. மதிமயங்கி இரு. **परिणामे.** 4 ப. மாற்றப் பட்டிரு. [போல. முன்னே. சமானமான ஸூசகம்.
सम् अ. சேர்ந்து (**संभाषणम्**). அதிகமாக. முழுதும்.
सम வி. ஸமமான. ஸமானமான. ஒரே. (**सम भागम्**)
समम् अ. சேர்ந்து. ஸமானமாக. போல. ஒரே காலத்தில்.
समक्षम् अ. கண்முன். **एकोयवाप्यच्युत तत्समक्षम्.** गी. 11 42
समग्र वि. எல்லாம். முழுதும். **समग्रं प्रविलीयते.** गी. 4 23.
समञ्जस वि. தகுந்த. சரியான. விவேகியான. சிலமுள்ள
समन्त वि. எங்குமுள்ள. முழுதும் **लेलिह्यसे ग्रसमानस्समन्तात्** गी. 11 30. **न्तः** எல்லை.
समन्वयः கிரமமான தொடர்ச்சி. பரஸ்பர ஸம்பந்தம். தாத்பர்யம். **तत्र समन्वयात्. ब्र. सू.** 1 1 4.
समयः ஸமயம். காலம். மதம். ஞானம். உடன்படிக்கை.
समया अ. அருகே. இடையில். சரியாக. வழக்கம். விதி.
समरः, रम्. யுத்தம். [கிலேமை.
समर्थ वि. ஸமர்த்தனான. நிறமைவாய்ந்த. பலமுள்ள தகுந்த **र्थः** சுட்டிக்காட்டும் பதம்.
समर्थनम्, ना. உறதிப்படுத்தல்.
समर्धकः वि. வரனளிக்கிற. செழிப்பிக்கிற. **समवे** 2 ப கூடு.
समवायः சேர்க்கை. கூட்டம். [**समवेता युयुत्सवः.** गी. 1 1.
समवायिन् वि.பிரிக்கமுடியாமல்கெருங்கியஸம்பந்தமுள்ள
समष्टिः स्त्री. முழுமை. × **व्यष्टिः**. **समस्** 4 ப. சேர். திரட்டு.
समस्त वि. ஸமஸ்தமான. எல்லாம். திரட்டின. சுருக்கின
समस्याமைலை.அபூர்த்தியாயிருப்பதைப்பூர்த்திசெய்தல்
समा अ. கூட. வருஷம். **उषित्वा शाश्वती स्समाः** गी. 6 41.
समागमः புணர்ச்சி. சேர்க்கை. **यत्रतत्र समागताः.** गी. 1 23
समाचारः ஸமாசாரம், செய்தி. கடவடிக்கை. குணம்.
समाजः ஸமாஜம். சபை. (**आर्य, ब्रह्मजमाजः**)
समाज्ञा உபாஸனை. அறிவு. **इति मानुषी स्समाज्ञाः.** तै.
समाधा 3 உ. சேர். சமனம் செய். நாட்டு. **अथचित्तं समाधातुम्.** गी. 12 9 பதில் சொல். (**आक्षेपण समाधानम्**).
समाधानम् ஸமாதானம். மனோநிச்சலம். தியானம்.
समाधिः ஸமாதி. ஸதா மனம் பரமாத்மாவில் லயித்திருக்கும் படியான கடைசி யோக நிலை. **ब्रह्म कर्मसमाधिना** गी. 4 24 கழுத்துப் பிரதேசம்.
समान वि. ஸமானமான. ஒரே. போல. ஒத்த.பொதுவான
समानः காபிஸ்தானத்திலிருக்கும் ஜீர்ணிக்கும் வாயு.
समानी 1 ப. இணை. சேர். கொண்டுவா.
समापत्तिः स्त्री. சண்டை செய்தல். **आपत्ता. तत्रैयत्न.**
समाप्तिः स्त्री. ஸமாப்தி. நிறைவேற்றல். பூர்த்தி.
समाम्नायः பரம்பரையாய் வரல். அவ்வித்தை. திரட்சி

समाराधनम् ஸமாராதனை.திருப்திசெய்வித்தல்.உபசாரம்
समारोपित वि. ஏறச் செய்த. நாணேற்றின. ஒப்புவித்த.
समालंभः, भनम्. யக்யத்திற்காகக் கைப்பற்றல்.பிடித்தல்.
समावर्तनम् திரும்பல்.அத்யயனத்தைமுடித்துக்கொண்டு
समावेशः தழைதல். சக்தித்தல். சேர்த்தல். [வரல்.
समाश्वस् 2 ப. தைரியங் கொள். அமைதியடை. கம்பு
समासः ஸமாஸம். தொடர்மொழி. சேர்க்கை. ஸமாதானம். முழுமை. சுருக்கம். **तत्समासेन मे श्रुणु.** गी.13 2
समाहारः திரட்சி. சபை. பதங்களின் சேர்க்கை.
समाहृ 1 ப. கொண்டுவா. சேர். அழி. **लोकान् समाहर्तुम्.गी.**
समित् स्त्री. யுத்தம். [11 32 சுருக்கு.
समितिः சேரல். சேர்க்கை. சண்டை. சமோகுணம்.
समितिंजय वि. யுத்தத்தில் ஜயசீலனான.
समिध स्त्री.சமித்து.**समिधाधानम्. समीकरणम्** சமமாக்கல்.
समीक्ष 1 आ. பார். யோசி. பரீக்ஷி.
समीक्ष्यकारिन् वि. நன்கு யோசித்துச் செய்கிற.
समीप वि. ஸமீபத்தில். **समीरः, रणः** காற்று. மூச்சு.
समुत्थानम् எழல். உண்டாகல். **इच्छाद्वेषस्समुत्थेन. गी.** 7 27 ஆற்றுதல். தொழில். முயற்சி.
समुत्सुक वि. அதிக ஆவலுள்ள.
समुदयः எழல். கூட்டம். குவியல்.=**समुदायः**.
समुदित वि. எழுந்த. உயர்ந்த. சேர்ந்த. உண்டான.
समुद्गकः. மூடினபெட்டி. குடலை. கூடை. கவனம் செய்த சுலோகம்.
समुद्यमः வேலை.அதிக முயற்சி.**अस्मिन् रणसमुद्यमे. गी.** 1 22.
समुद्र वि. முத்திரை யிடப்பெற்ற. **द्रः** ஸமுத்திரம். கடல். -**कान्ता** நதி-**मेखला, रसना, वसना.** பூமி.
समुद्रकः கப்பற் பிரயாணி, வியாபாரி, கப்பலோட்டி.
समुन्नद्ध वि.படிக்காமலே பண்டிதனுகளண்ணிக்கொண்ட
समूहः. சமூகம். மந்தை. கூட்டம்.=**समूहनम्** திரட்டல்.
समृद्धिः स्त्री. ஸம்ருத்தி. ஐச்வர்யம். செல்வாக்கு.
सम्पत्तिः स्त्री. ஸம்பத்து. ஐச்வர்யம். அபிவிருத்தி.சிறப்பு
सम्पद्: स्त्री. 4 आ. தே. செழி. முடிக்கிரு. ஆகு. உண்டாக்கப்பட்டிரு. உடைத்தாயிரு. **विद्याविनयसंपन्ने. गी.** 5 18 அடை. **ब्रह्मसंपद्यते तदा. गी.** 13 30
संपद्. स्त्री.=**संपत्तिः** அதிர்ஷ்டம். பூர்த்தி. அதிகம்.
संपरायः (परे) சண்டை. அபாயம். எதிர்காலம். மரன்.
संपर्कः கலப்பு. (**मधुसंपर्कः**) சேர்க்கை. புணர்ச்சி.
सम्पुटः ஸம்புடம். பெட்டி. பள்ளம். மருதாணிப்பூ.
सम्पुटका, पुटिका பெட்டி. ஸம்புடம். **संप्रति.** अ. இப்போ
संप्रतिपद् 4. आ. அணுகு. ஒப்பு. அடை. [மூடு.
सम्प्रती 2 ப. கம்பு. தீர்மானி.
सम्प्रदानम् ஒப்புவித்தல். விவாகம் செய்துக்கொடுத்தல். தானம். நான்காம் வேற்றுமைப் பொருள்.
सम्प्रदायः ஸம்பிரதாயம். பரம்பரா ஆசாரம், போதனை.

संप्रसारणम् य். र். ல். வ், இ. ரு. லு. உ. வாக மாறல்.
सम्प्रहारः சண்டை. ஒருக்கொருவர் அடித்துக்கொள்ளல்
सम्प्लु 1 आ. தளும்பு. மித. சர. **सर्वत संप्लुतोदके. गी.** 2 46.
संप्र संबन्धने 1 ப. சேர்க்கப்பட்டிரு. 10 உ. சேர்.
सम्भ्रम् நிலத்தை இரண்டாந்தரம் உழுதல். [பொருள்.
सम्बन्धः ஸம்பந்தம். சேர்க்கை. உறவு. 6ம் வேற்றுமைப்
सम्बन्धिन् ஸம்பந்தி. விவாக உறவு. உறவான.
सम्बाधः அடித்தல். தடை. அபாயம். வி. நெருக்கமான
सम्बुद्धिः स्त्री. நல்ல அறிவு. கூப்பிடுதல். விளிவேற்றுமை.
संबोधनम् ஸம்போதனம். கூப்பிடுதல். விளிவேற்றுமை.
सम्भवः ஸம்பவம். உண்டாகுதல். முடியுந்தன்மை. காரணம்.
सम्भारःசம்பாரம்,உபகரணங்கள்.தனம்,குவியல். [ணம்.
सम्भावनम्, ना. ஸம்பாவனை. மரியாதை. தகுதி. ஆலோ
सम्भाषः, षा, षणम्. ஸம்பாஷணை. [சனை
सम्भू 1. प. உண்டாகு. **सम्भवामि युगेयुगे. गी.** 4 8 இருசம் பவி. சக்தனுயிரு. சேர்க்கப்பட்டிரு. புனர். **णिच्.** ஊகி (**भावः**) மரியாதைசெய். (**संभावना**) ஆரோபி. புகழ். **आत्मसंभावितः. गी.** 16 17.
सम्भूय अ. சேர்ந்து.-**समुत्थानम्** கூட்டு வியாபாரம்.
सम्भृ 3 उ. சேர். முடி. ஆகரி. தயாராக்கு. **सम्भृतंपृथदाज्य**
सम्भेदः உடைத்தல். கலத்தல். நதிகளின் சங்கமம். [பு.ஸ்.
सम्भोगः ஸம்போகம். புணர்ச்சி. [மரியாதைசுறுசுறுப்பு.
सम्भ्रमः ஸம்பிரமம். அவசரம். குழப்பம். பயம். தவறு.
सम्मतिः ஸம்மதி. இச்சை. பிரம்ம ஞானம்.
सम्मन् 4 आ. இணங்கு. உத்தரவளி. மதி.மரியாதைசெய்.
सम्मानः ஸம்மானம். மரியாதை. [**मितम्** ஸ.
सम्मित वि அளந்த. ஒரே அளவான. ஒத்த. **अक्षरं ब्रह्मसं**
सम्मुख, मुखीन वि. எதிரான. சண்டை செய்கிற.
सम्यञ्, यञ्च्. वि. (समीची) சரியான. தகுந்த. ஒத்த. உண்மையான. முழுதும். தொடருகிற. [**गी.** 5 4.
सम्यक् अ. சேர்ந்து. சரியாக. கன்கு. एक **मप्यास्थितस्सम्यक्**
सम्राज् पु. சக்கிரவர்த்தி. **यथा सम्राडेव.** प्र.3 4. [இந்திரன்.
सयू 1 आ. போ. **सयोनिः** சகோதரன். பாக்கு வெட்டி.
सर वि. செல்லுகிற. **सरः** ஸரம். மாலை. அம்பு. அசைவு.
सरकः, कम् தொடர்ச்சியான வரி. சாராயம். கள்குடுவை
सरघा தேனீ. **सरटः** பல்லி. காற்று. **सरमा** பெண்நாய்.
सरल वि. ஸரளமான. நேரான.சாதாரணமான.கபடமற்ற.
सरलः ஸரளமரம்.
सरस् ஸரஸ். ஏரி. **सरसा मसि सागरः. गी.** 10 24. நீர் **नम सूद्याय च सरस्याय. रु.** 15 **जम्. रुद्रम्** न. தாமரை **सरसिजासन सन्निविष्टः. स.**
सरस वि. ரஸமுள்ள. ருசியான. அன்புள்ள. × **विरस.**
सरसी குளம்.-**रुहः** சாரஸப்பக்ஷி.-**रुहम्** தாமரை.
सराग वि. நிறமுள்ள. காதலுள்ள. சிவப்பான.
सरित् स्त्री. நதி. கயிறு. **सरस्वती.** ஸரஸ்வதி

IN41460-059 10/02/2010 © Institut Français de Pondichéry ifpindia.org

सरोजिनी தாமரைப்பூ, குளம். **सरीसृपः** பாம்பு.
सर्गः (सृज्) ஸர்க்கம். அத்தியாயம். (रामायणसर्गः) ஸிரு ஷ்டி. इहैव तैर्जित स्सर्गः. गी. 5 19 தீர்மானம். நீக்கல்.
सर्ज् सजते 1 प. அடை. ஸம்பாதி.
सर्पः ஸர்ப்பம். பாம்பு. வீனர்துபோதல்.
सर्पिन् வி. நகருகிற. **सर्पिणी** பெண்ணகம்.
सर्पिस् न. நெய். क्षीरे सर्पिरिवावृतम्. रघु. 1 15.
सर्व् 1 प. போ. = **सर्व्** गतौ हिंसायां च. 1. प. ஹிம்ஸி.
सर्व वि. ஸர்வமும். எல்லாம். முழுதும்.
सर्ववेदस् पु. தன்முழு சொத்தையும் யாகத்தில் நில விடுபவன். उशम् ह वै वाजश्रवस स्सर्व वेदस ददौ. क. 1 1 -लिगिन् பரஹண்டி. [மூர்க்கன்.
सर्वकष वि. எல்லாவற்றையும் அழிக்கிற. பலமுள்ள. **पः** **सर्वतः** अ. எல்லாப் பக்கங்களிலும். முழுதும். **सर्वतः श्रुतिः -मलोके.** गी. 13 13- **भद्रः** நான்கு வாயிலுள்ள வீடு. - **मुखः** பிரம்மம். அக்கினி. - **मुखम्** தண்ணீர். ஆகாயம்.
सर्वत्र अ. எங்கும். [மூலதும். **सर्वदा** अ. ஸதா.
सर्वथा अ. எல்லாவிதத்திலும். सर्वथावर्तमानोपि. गी. 13 23
सर्वशः अ. முழுதும். எங்கும். **सर्वस्वम्** முழுசொத்து.
सर्षपः கடுகு. **सल्** 1 प. போ. [ஸாரம்.
सलिलम् நீர். उल्लंघ्य सिंधोस्सलिलं सलीलम्. रा. आ.
सलीलम् अ. வினயாட்டாக. [कृता माप्नोति. ना.
सलोकता ஒரே லோகத்தில் இருக்கும் தன்மை. **सलो-**
सवः, वनम् (सू) ஸந்ததி. ஸோமரஸ மிறக்கல். யக்ஞம். தைவேத்தியம். मध्यन्दिनं च तानि सवनानि. ना.
सवर्ण वि. ஒரே ஜாதி எழுத்தைச்சேர்ந்த.ஒத்த.இனமான
सविकल्प वि. இஷ்டமான. ஸந்தேகமான. பேதமான. × निर्विकल्प. [तत्सवितुर्वरेणीयम्. स.
सवितृ (सू) वि. உண்டாக்குகிற.கொடுக்கிற. पु. ஸூரியன்.
सवित्री தாய் பசு. (मत्सावित्री என்னைப் பெற்ற தாய்)
सविध वि. நெருங்கிய. ஒரேவிதமான. **धम्.** न. சமீபம்.
सव्य. वि. இடதுபுறமான. தெற்கான. எதிரிடையான.
सव्यम् பூணூலின் கிரமமானகிலை.-**साचिन्** அர்ஜுனன். निमित्तमात्र भव सव्यसाचिन्. गी. 11 33.
सव्यपेक्ष वि. சார்வான. ஸம்பந்தமுள்ள.
सस् स्वप्ने 2 प தூங்கு. **सस्ज्** गतौ 1 उ போ. தயாராயிரு
सस्यम् தானியம். पृथिवी सस्यशालिनी. रा. म.
सह मर्षणे. 1 आ. ஸகி. பொறு. காத்திரு. ஆதரி. சக்தனு யிரு. தடுத்துக்கொள். **सहौ.** 4 प திருப்தி அடைந்திரு.
सह अ. கூட. (**सहवासः**) தொடரப்பட்ட. (**सहचारः**) ஒரே காலத்தில். यस्तद्वेदो भय°**सह. ई.** 11.-**कारः** உதவி. வேலையில் ஒற்றுமை. மாமரம்.-**गमनम्** . தொடரல். இறந்த கணவனின் நெருப்பில் விழுந்து சாதல். - **चर.** வி. தொடருகிற. - **चरः, चारिन्.** पु. தோழன். கணவன். - **चरी, चारिणी** स्त्री. - **धर्मचारिन्** पु. கணவன். **चारिणी.** மனைவி. [சஹோஸி. स.
सहस् पु. மார்கழி. **सहश्च सहस्यश्च. श्नु.** न. கார்த்தி. பலம்.
सहसा अ. புன்சிரிப்புடன். பலாத்காரமாய். மூர்க்கமாய். திடீரென்று. सहसैवाभ्यहन्यन्त. गी. 1 13.
सहस्यः தை மாதம். सहस्यश्च हैमन्तिकः **वृन्. श्नु.**
सहस्रम् ஆயிரம். (**सहस्रनामम्**) பெரியதொகை. **सहस्रशीर्षा पुरुषः.** पु. सू. - **वीर्या.** அருகம்புல்.
सहा பூமி. - **यः** ஸகாயம் செய்பவன். தோழன்.
सहित வி. தொடர்ந்த. **तम्.** अ. சேர்ந்து वैदेहीसहितम्. रा. अ.
सहिष्णु வி. ஸஹிக்கிற. - **ता, त्वम्.** பொறுமை.
सहृदयः சுவையை அறிபவன். சிலாகிப்பவன். கவி.தோழன்
सह्य वि, ஸஹிக்கமுடியுமான. **ह्यः** மேற்குமலை. - **आत्मजा.**
सा அவள். ஸ்ரீ மி. [காவேரிநதி.
सांयात्रिकः கப்பல் வியாபாரி. **सांयुगीनः** வீரன்.
सांराविणम् உரத்தசப்தம். **सांवत्सरिकः** சோதிடன்.
सांसिद्धिक वि. இயற்கையான. தனக்குத்தானே ஆகிற.
साकम् अ. கூட. சேர்ந்து. ஒரேகாலத்தில்.
साकल्यम் முழுமை. **साकूतम्** अ. கருத்துள்ள.
साकेतम् அயோத்தி. त्यक्तसाकेतवासाय. रा. म
साक्षात् अ. ஸாக்ஷாத்தாக. கண்முன். வியக்தமாய். साक्षाद्रामायणाम्मना. रा. अ. நேராகவே. साक्षात्कथयत
साक्षिन् पु. சாக்ஷி.வி.கேரில் பார்த்த. [स्वयम्. गी.18 75.
साक्ष्यम् அத்தாக்ஷி. [கடல். **संसारसागरः** गी. 12. 7.
सागरः ஸாகரம். ஸகரபுத்திரர்களால் தோண்டப்பட்ட
सांख्य वि. கணக்கிடுகிற. விசாரிக்கிற.**ख्यम्** ஸாங்கிய வித்
साचि अ. வளைவாக. பக்கவாட்டில். [தாந்தம்.
साटोपम् अ. கர்வத்தோடு.
सात् अ. ஒருவனுக்குச் சொந்தமாக்கல்.**भस्मसात्** गी.4 37
सादः (सद्) அழிவு. மெலிவு. தளர்ச்சி. துன்பம். [ஸமம்.
सादृश्यम् சித்திரரூபத்தில்ஒருவனின் உருவம்.தோற்றம்.
साध् संसिद्धौ 5 प ஸாதி. முடிவடைந்திரு. **णिच्.** அடை. வெல். பிரிந்து போ. படி.
साधक वि. ஸாதகமான. × **बाधक** உதவிசெய்கிற.**कः** யோகி
साधनम् நிறைவேற்றல். உபாயம். உபகரணம். உதவி. மூன்றும் வேற்றுமை. சேனை. மாந்தரீகத்தால் வெல்லல். முக்தி அடைதல். வித்திகளடைதல். தவம்.
साधर्म्यम् ஒப்பு. ஒரேகுணம். [சமனம் செய்தல்.
साधारण वि. ஸாதாரணமான. பொதுவான. **णम्** பொதுவித்தி.
साधु वि. ஸாதுவான.சிலமுள்ள. நல்ல.**धुः** ரிஷி.வியாபாரி
साध्य (साध्) வि. ஸாத்தியமான.முடியுமான. **ध्यः** தேவதை
साध्व स பயம். குழப்பம். [साध्वा वै देवाः. श्रु.
साध्वी பதிவ்ரதை.
सानु पु. न. பீடபூமி. சிகரம். अधिसानो अव्ये. ना.

सांत्व् सामप्रयोगे. 10उ.சினேகபரவலமாயிரு.சமனப்படுத்த.
सान्द्र वि. அதிகமான. தடித்த. பலமுள்ள. பருத்த.
सान्निध्यम् சமீபம். முன்னிலை. [கூலம். தேற்சி.
साफल्यम् ஸாபல்யம். பலனுதல். (**जन्मसाफल्यम्**) அறு
साम् सांत्वप्रयोगे. 10 उ. சமனம் செய்.
सामग्री ஸாமக்ரியை. உபகரணங்களின் சேகரம்.
सामग्र्यम् பூர்த்தி. முழுமை. உபகரணம். [ஸ்ல். × **भेद:.**
सामन् न. ஸாமவேதம். பாட்டு.துதி. ஹிதமாய்ச் சொல்
सामन्तः கப்பம் கட்டும் ராஜன். பக்க நாட்டரசன்.
सामर्थ्यम् ஸாமர்த்தியம். திறமை. பலம். அர்த்தம். தகுதி
सामानाधिकरण्यम् ஒரேவேலை, நிலை, ஸம்பந்தமுள்ளது.
सामान्य वि. ஸாமான்யமான. சாதாரணமான. பொதுவான. **न्यम्.** பொதுவித்தி. முழுமை. ஒரேகுணம். - **तः** अ.பொதுவாக.
सामासिकम् ஸமாஸக்கூட்டம் **द्वन्द्व सामासि. गी.** 10 33.
सामि अ. பாதியாக. அபூர்த்தியாக. இழிவாக.
सामिधेनी. ஓர்மந்திரம். விறகு.
सामुद्रिकः தேகசின்னங்களா அதிர்ஷ்டம் கூறுபவன்.
सांपरायः, यम् சண்டை. விசாரணை.பின்ஜன்ம வாழ்க்கை அதை அடைய உபாயம். **यस्सांपराये महति** क. 1. 29.
सांप्रतम् अ. இப்பொழுது. தத்காலத்தில். தகுந்த. வி.
साम्यम् ஸமத்துவம்.ஒப்பு.ஒரே தன்மை. **येषां सांये स्थितं**
साम्राज्यम् ஏகாதிபத்தியம். ராஜ்ஜியம். [மனः गी. 5 19.
सायः ஸாயங்காலம். **सायंसंध्या. सायम्.** अ. அந்தியில்.
सायकः பாணம். **सायन्तन.** वि. ஸாயங்கால ஸம்பந்த
सायुज्यम् ஒரே தன்மை. லயம். **सायुज्यं°साष्टि.ना.** [மான.
सार् दौर्बल्ये 10 उ. பலஹீனமாயிரு [சம்.முக்கியவிஷயம்.
सार वि. ஸாரமான. ரஸமுள்ள. சிறந்த. **रः, रम्** ஸாராம்
सारंगः புள்ளிமான். நானுவாணம்.
सारथिः ஸாரதி. தேரோட்டி. தோழன். உதவுபவன்.
सारदा ஸரஸ்வதி. **सारमेयः** நாய். **यी** स्त्री. பெண் நாய்.
सारसः அன்னம். கொக்கு. பக்ஷி. **सम्** தாமரைப்பூ.
सारस्वतम् பேச்சு. பாண்டித்தியம். வாக்தாடி, சாதுர்யம்
सारूप्यम् ஒப்பு. ஒரேரூபம். [டம்.மந்தை-**वाहः** தலைவர்.
सार्थः தனிகன். ஒட்டகவியாபாரிகளின் கூட்டம். கூட்
सार्थक वि. அர்த்தமுள்ள. ஸபலமான.
सार्ध अ. சேர்ந்து. அரை அதிகமான. (**सार्धमेकं**)
सार्वकामिक वि. எல்லா விருப்பங்களையும் அளிக்கிற.
सार्वभौमः ஸார்வபௌமன். சக்கிரவர்த்தி.**सार्वभौमाय रामं**
सार्वलौकिक वि. முழுஉலகும் பரந்த. வெளிப்படையான
सार्ष्टिता ஸார்ஷ்டி. பிரம்மத்தோடு ஸமநிலை.**सार्ष्टिता°समा-**
सालः சாலமரம். கோட்டை. சுவர். [नलोकतामाप्नोति. ना.
सालोक्यम् ஒரே உலகிலிருக்கும் தன்மை. ஸாலோக்யம்
सावकाश वि. ஸாவகாசமான. ஒய்வு நேரமுள்ள.
सावधानम् अ. ஸாவதானமாக கவனமாக.
सावष्टम्भ वि. தைரியமான. கம்பீரமான. கர்வமுள்ள.
सावित्र ஸூரியனைச் சேர்ந்த. **त्रः** ஸூரியன். **त्रम्**
सावित्री. காயத்ரீ. உபநயனம். **सान्ना** அலைதாடி.[பூணூல்
साहसम् தைரியம். முரட்டுத்தனம். தண்டோபாயம்.
साहायकम्, य्यम्, साह्यम् ஸகாயம். நேசம். [தணிவு.
साहित्यम् ஸகவாஸம். உபகரணங்களின் சேர்க்கை, அலங்கார சாஸ்திரம். ஸாஹித்தியம்.
सि बन्धने. 5 उ கட்டு. **नानार्थे धुरुपं सिनीतः** क. 2 1.
सिंहः லிம்மம். லிம்மராசி. சிரேஷ்ட ரிசகம். **कवि-**
तार्किकसिंहः - आसनम् லிம்மாஸனம். ராஜபீடம். - **नादः** கர்ஜனை. யுத்தகோஷம். **सिंहनादं विनद्योच्चैः** गी. 1 12.
सिंहलम् லிலோன். லங்கை. **सिंही** பெண் சிங்கம்.
सिंहिकापुत्रः ராகு. **सिक्थम्** சாதம். பருக்கை.
सिकता மணல். **सिकताश्च मे वनस्पतयः** च. 9.
सिच् क्षरणे 6 उ தெளி. **परिषिंचामि.** आ. நனை. கொட்டு **आसिक्तं तादृगेव भवति.** क. 4 15 கினைப்பி. (**निषेकम्**)
सिंजितम् ரகைகளின் சப்தம்.
सिट्. அனாதரே 1 प. அலக்ஷி. கிர்த்தி.
सित वि வெளுப்பான. (**सो**) முடித்த **तम्.** வெள்ளி. **ता.** சர்க்கரை. கற்கண்டு. நிலவு.
सिध् शास्त्रे मांगल्ये च. 1 प. வித்தி. மங்கலமாகு. போ. ஒதுக்கு. **संराद्धौ.** 4 प. அடை. எட்டு. முடி. லித்திபடை.
सिद्ध वि. லித்தமான. நிரூபித்த. சமைத்த [ஜயடை.
सिद्धः லித்தன். லித்தி அடைந்தவன். ரிஷி. தீர்க்கதர்சி
सिद्धान्तः லித்தாந்தம். நிரூபிக்கப்பட்டது. லித்தி.
सिद्धार्थः வெண்கடுகு. [லித்தாந்தம்.
सिद्धिः स्त्री. லித்தி. தைவசக்தி. பூர்த்தி. தேற்சி. முக்தி.
सिनीवाली கிருஷ்ண சதுர்த்தசி. **सिन्दूरम्** லிங்தூரம்.
सिन्धुः கடல். **उल्लंघ्य सिंधोः** रा. अ. நதி. **मधु क्षरन्तिसिंधवः.**
सिन्व् सेचने. 1 प. நனை. [आ. லிங்தநதி (இண்டஸ்
सिरा இறைக்குஞ்சால். நரம்பு. **सस्तत°सिराभिः.** ना.
सिव् तन्तुसन्ताने. 4 प. தை. இணை.
सिषाधयिषा ஸாதிக்க இச்சை.
सीक् सेचने. 1 आ. தெளி. போ. **सीकरः** நீர்த்தளி.
सीता லீதாதேவி. உழுதகோடு, நிலம். உழவு.
सीत्कारः स्त्री. 'இஸ்' என்றமூச்சிழுக்கும் சப்தம்.
सीधुः வெல்லச் சாராயம்.
सीमन् स्त्री. **सीमा.** எல்லை. வரப்பு. கரை.
सीमन्तः வகுடு. வரப்பு.வகுடுபிரிக்கும் கர்ப்பிணியின்ஸம்
सीमन्तिनी स्त्री. ஸ்திரீ. [ஸ்காரம்.-**उन्नयनम्.** லீமந்தம்.
सीरः கலப்பை. **सीरज्ञ मे लयः** च. 6.
सीसम्, सीसपत्रम् லீஸம். ஈயம். **सीसम्च मे त्रपुः.** च. 8.
सीसवर्तिका பென்லில். **सीवनी.** ஊசி.
सु प्रसवैश्वर्ययोः 1 प உத்தரவளி. செழி. **सपनपीडन स्नानसुरा**

IN41460-060 10/02/2010 © Institut Français de Pondichéry ifpindia.org

स्वधानेषु. 5 उ. தெளி. கொட்டு. குளி. ரஸம்பிழி. வடி கட்டு. யாகம்செய். [தும். சுலபமான ஸரிசகம்.
सु कल्ल. (सुगन्धे) அழகான (सुग्रीवः) அதிகமான. முழு
सुकर वि. சுலபமான. முடியுமான. [லிய. அழகிய.
सुकुमार वि. ஸுகுமாரமான. மிகமிருதுவான. மெல்
सुकृतम् ஸுகிருதம். சீலம். யோக்கியதை. புண்ணியம்.
सुख् सुखक्रियायां 10 उ. ஸுகம் வீணைவி.
सुखम् சுகம். இன்பம். களிப்பு. செல்வாக்கு. க்ஷேமம்.
सुग वि. அடைய, அறிய எளிதான. [அ. वि.
सुङ् अनादरे 10 उ. அனுதரவுசெய்.
सुत वि. பெற்ற. கரந்தெடுத்த. तः பிள்ளை. प्रभंजनसुतः रा. अ. ता பெண்.-निर्विशेषम् अ. பிள்ளையைப்போல்வே.
सुतराम् अ. மிக. அதிகமாக. सुतिनी தாய்.
सुतलम् ஓர் பாதாளலோகம். सुदर्शनः விஷ்ணுவின் சக்
सुदि अ. சுக்ல பக்ஷத்தில். [ரம்.
सुधर्मा, र्मी தேவசபை. सुधांशुः, सुधानिधिः पु. சந்திரன்.
सुधा தேவாமிருதம். தேன். நீர். சுண்ணாம்பு.
सुधासित. वि. பாலிற்போல்வெள்ளையான. सुधीः ஞானி.
सुधूम्रवर्णा அக்கினியின் ஓர்காக்கு. याच सुधूम्रवर्णा मु. 2 4.
सुनासीरः இந்திரன். इन्द्राय शुनासीराय. श्रु.
सुन्दर वि. ஸுந்தரமான. அழகான. री. அழகானவள்.
सुपर्णः நல்லரக்கைகளையுடைய பக்ஷி. द्वा सुपर्णा. मु. 5 1 கருடன் सुपर्णोसि गरुत्मान्. श्रु.
सुप (स्वप्) வி. தூங்கின. षम् தூக்கம். एष सुप्तेषु.गी. 6 18.
सुप्तिः स्त्री. தூக்கம். கனவு.
सुप्रभा அக்கினியின் ஓர்காக்கு.
सुप्रभातम् நல்லவிடியற்காலம். அதிகாலை.
सुभ्, सुंभ् भाषाहिंसयोः 1 6 प.பேச. ஹிம்ஸி. [பிரியபத்னீ.
सुभग வி. அதிர்ஷ்டமுள்ள. மிக அழகிய. பிரியமான. गा.
सुभिक्षम् ஸுபிக்ஷம். அதிகஉணவு. × दुर्भिक्षम्.
सुमनस्विनि न प्रियंडाते. पु. ஞானி. தேவதை.
सुरः தேவதை. பண்டிதன். - ज्येष्ठः பிரம்மா. [சந்து.
सुरम्याः, रा. சுரங்கம். பூமி அடியில்வழி. உள்ளேதழையச்
सुरभि वि. வாசனையுள்ள. सुरभिनो मुखाकरत् सं. திருப்தி செய்வித்திற. பிரகாசமான. - भिः पु. வாஸனை. வஸந்த ருது. स्त्री. பூமி. காமதேனு. பச. सुरभि मुद्रां प्रदर्श्य.आ.
सुरा கள். (सुरापानम्) - आलयः கள்ளுக்கடை.
सुलभ वि. ஸுலபமான. அடைய எளிதான.
सुलोहिता அக்கினியின் ஓர் நாக்கு सुलोहिता याच मु. 2 4.
सुवर्णम् ஸுவர்ணம். பொன். सुवर्णपुष्पं समर्पयामि. आ. पु. न. பொன்காணயம். वि. பொன்னை. அழகான. நல்ல ஜாதியைச் சேர்ந்த - पक्षः கருடன். सुवर्णपक्षाय धीमहि. ना.-पुष्पित. वि. பொன் நிறைந்த.
सुषमा மிக அழகு. காந்தி.
सुषिः स्त्री. துளை. = सुषिरं. तस्यान्ते सुषिरम्. ना.

सुषुप्तिः ஸுஷுப்தி. ஸ்வப்னங்கடந்த அயர்ந்து தூங்கு நிலை. सुषुप्तिः प्राज्ञः मा. 1 1
सुषुम्णा ஸுஷும்ணு. இடை பிங்களை நடுவிலுள்ள நாடி
सुष्ठु अ உண்மையாக. அதிகமாக. சிறந்த. இனிய वर्णप्रसादः स्वरसौष्ठवंच. ऋ. 2 13.
सुहिता அக்கினியின் ஓர்நாக்கு. [5 29
सुहृद् वि. நிகேதமான. पु. தோழன். सुहृदं सर्वभूतानाम् गी. सूयते सचराचरम्. गी. 9 10 प्रेरणे 6 प. தூண்டு. கடன்தீர்.
सूक्तम् நற்சொல். வேதஸ்துதி. (पुरुषसूक्तम्) [बुद्धिः)
सूक्ष्म वि. ஸூக்ஷ்மமான. நுட்பமான. கூரான. (सूक्ष्म-सूक्ष्मम् பிரம்மம். तस्मान्ते सुधिरं सूक्ष्मम् ना.-शरीरम् ஸ்தூலத்திற்கடுத்த லிங்க சரீரம்.
सूच् पैशुन्ये 10. उ. + ஸூசி. அறிவி. காட்டு. தூண்.
सूचकः पु. ஊசி. தூதன். உளவன். குரு. கட்டுவன்.
सूचिः, ची स्त्री. ஊசி. ஸூசிபத்திரம். அட்டவணை. ஜாபிதா.
सूतः ஸாரதி. सूतायाहन्याय. रु. 5 वि. ஜனித்த.
सूतकम् சூதகம். பிறப்பு. அதனால் ஏற்பட்ட தீட்டு.
सूतिः பிறப்பு. உத்பத்தி. ஸ்தூதி.
सूतिका பிரஸவித்தவள். - गृहम् பிரஸவ அறை. [அவிழ்.
सूत्र् वेष्टने 10 उ. கட்டு. வித்தியாய் (ஸூத்திரமாய்) எழுது
सूत्रम् கயிறு. (कटिसूत्रम्) பூணூல். ஸூத்திரவாக்கியங்கள்
सूत्रध (धा)रः நாடகம் நடத்திவைப்பவன். [ब्रह्मसूत्रम्).
सूद् क्षरणे 1 आ. அடி. அழி. (मधुसूदनः) கொட்டு. 10 उ தூண்டு. தாளி. எறி. தயாராக்கு. [नमस्सूद्याय. रु. 15.
सूदः நாசம். சமையற்காரன். சமைக்கப்பட்டது. சேறு.
सूना கொலைக்களம். கசப்புக்கடை. கொலை. உள் நாக்கு.
सूनुः பிள்ளை. नू. स्त्री. பெண். [அவ்வார்த்தை. सूनृता. च. 7.
सूनृत वि. பிரியமான. விநயமான. மங்கலமான. तम्
सूप: வெந்தபருப்பு. சமையற்காரன்.
सूरः ஸூரியன். வீரன் ராஜன். ஞானி. पश्येव सूराः ऋ. 2 5
सूरणः கருணைக் கிழங்கு.
सूरिः पु. ரிஷி. री. ஸூரியன் மனைவி.
सूर्क्ष् आदरे. 1 प. மரியாதை செய். அவமதி.
सूर्मिः, र्मी. स्त्री. தூண். ஒளி. ऊर्ध्वाय च सूर्याय च रु. 20.
सूर्यः ஸூரியன். எருக்கிலை. - इन्दुसङ्गमः அமாவாசை. - कान्तः ஸூரிய காந்தக்கல். -जः யமன். சனி.
सृ 1 3 प. அசை. प्राणएजति निस्सृतम् क. 6. 2 ஒடு. மேல் கீழு. வீசு. பெருகு. विष्णोर्वक्त्रादि निः सृतम्. गी. अ.
सृक्कणी, सृक्कम्. வாயினோரம்.
सृक्तः காற்று. பாணம். सृकावन्तो निपङ्गिणः. रु. 26.
सृज् विसर्गे. 4 अतलार्த்த. அனுப்பு. 6 प. சிருஷ்டி. सर्गा णामादि रन्तश्च. गी. 10 32 பிரஸவி. உடு. கொட்டு. எறி. [சொரி.
सृणिः स्त्री. அங்குசம்.
सृतिः स्त्री. போதல். வழி. ஹிப் சூல். नैते सृती. गी. 8. 27.

सृप् गतौ 1 प. ஊர். सृभ्, सृंभ् हिंसायां 1 प. ஹிம்ஸி.
सृष्टिः स्त्री. சிருஷ்டி. தன்மை. தானம். அனுப்புதை.
सेक 1 आ. பேர். सेकः, सेचनम् (सिच्) தெளித்தல். चनी. நீர்
सेतुः பாலம். (सेतुबन्धनम्) வரப்புதடை. பிரணவம். [ச்சால்
सेना சேனை. - नी. சேனாதிபதி. सेनानीनाम्. गी. 10 24.
सेरः சேர் எடை.
सेल्. 1 प. நகர்.
सेव् सेवने. 1 आ. சேவகம் செய். (सेवकः) சேவி. உபசரி. பூஜி. ब्रह्मादिसेव्यपादाब्जम्. सं. பின்தொடர் அனுபவி. வசி. विविक्तदेश सेवित्वम्. गी. 3 10 உபயோகி. அனுஷ்டி. भक्तियोगेन सेवया. गी. 14 26.
सेवकः சேவகன். ஊழியன். பக்தன். பரிசாரகன். (सिव्)
सेवा, सेवनं சேவை. சேவகம்.
सेव्यः யஜமானன். × सेवकः. सेव्याय सर्वयमिनाम्. रा. म.
सै क्षये 1 प. க்ஷயி. सैकतम् மணற்கரை. [न्यः சிப்பாய்.
सैनिकः சேனைப்சேர்ந்த வீரன். சேனை. =सैन्यम्.
सैर (रिं) भ्री வேலைக்காரி. सैरन्ध्रः, रंध्रिः पु ஊழியன்.
सैरिकः உழவன். உழவுமாடு. सैरिभः எருமை.
सो अन्तकर्मणि அழி. முடி. सोढ (सह्) பொறுத்த.
सोदरः, दर्यः சகோதரன். सोपधि. अ. வஞ்சகமாக.
सोपानम् ஏணி. படிக்கட்டு. (परमपद सोपानम्)
सोमः சோமலதை. ரஸம். தேவாமிருதம். ते सोमं प्राप्नुवन्ति. ना சந்திரன். (सोमवारः) - पा. पु. பிதிர்வர்க்கம். सोमपाः पूतपाः गी. 9 20. - वल्लरी பொன்னுக்கணி.
सोमिन्, सोमयाजी ஸோமயாகம் செய்தவன்.
सौकर्यम् சௌகர்யம். முடியுந்தன்மை. நிறமை.
सौखशायनिकः, शायिकः. ஸுகமாகத்தூங்குபவன் என்று
सौख्यम् ஸௌக்யம். சுகம். [கேழ்ப்பவன்.
सौजन्यम् சாந்தம். தயை. நன்மை. सौत्रामणी கிழக்கு.
सौदामिनी, मनी, स्त्री மின்னல். [யாகவிசேஷம்.
सौधम् (सुधा) வெள்ளையடித்த வீடு. மாளிகை.
सौभाग्यम् கணவனை உயிரோடுடைய மங்களநிலைமை.
सौम्य. वि. அழகான. மிருதுவான. மங்களமான.
सौम्यः (सोमः) புதன். सौम्यवारः. பிராம்மணன். பிராம்மணனைக் கூப்பிடவேண்டிய கிரமம் विकिरतीह सौम्य.मु. 3 10.
सौर वि. ஸூரிய ஸம்பந்தமான. × चान्द्र. பரிசுத்தமான.
सौरः தினம். மாதம். சனி. रम् ஸூரியனைத்துதிக்கும்ரிக்.
स्कन्द् गति शोषणयोः. 1 प. போ. குதி. உலர்ந்திரு. ஸ்கி.
स्कन्दः தாவல். சுப்பிரமணியன். सेनानीना महं स्कन्दः गी. [10 24
स्कन्ध् 10 उ. திரட்டு.
स्कन्धः திரட்சி. தோள். அடிமரம். கிளை. பிரிவு. சண்டை. அத்தியாயம் (भागवत स्कन्धः)
स्कंभ् प्रतिबन्धने 1 आ. நிறுத்து. रोधन स्तंभनयोः. 5 9. प. स्कम्भः கம்பம். [சிருஷ்டி. தடு. அடக்கு.
स्कू आप्रवणे. 5 9 उ. ப[illegible]ச்செல். அணுகுமூடு. தூக்கு
स्कुन्द् आप्रवणे 1 आ. 1 தள். உயர்த்து.

स्कुंभ् रोधने धारणे च. 5 9 प நிறுத்து. தாங்கு.
स्खद् विद्रावणे. 1 आ. முறியடி. வெட்டு. அழி.
स्खल् सञ्चलने 1 प. ஞஞ்சலி. பிசகு. அசை. திக்கு. கசி.
स्खलनम् மோதல். உராய்தல். திக்கல். தவறு. (रेतस्खलने)
स्तक् प्रतिघाते 1 प. தடு. திருப்பி அடி.
स्तग् सम्वरणे. 1 प. மூடு.
स्तन् शब्दे 1 प. சப்தி. तत्स्तनयति. वृ. 1 1 1 பெருமூச் செறி. இடிமுழங்கு. = देवशब्दे. 10. उ.
स्तनः ஸ்தனம். ஸ்திரீயின் முலை. य एष स्तन इव दृश्यते.
स्तनन्धयः पु. முலைப்புண்ணும் சிறு குழந்தை.
स्तनयित्नुः पु. இடி. மேகம். மின்னல்.
स्तन्यम् பால். தாயின் முலைப்பால்.
स्तबकः குலை. அத்தியாயம்.
स्तम् अवैक्लव्ये. 1 प. மதிமயங்காதிரு. சோர்வடையாதிரு.
स्तब्ध वि. ஸ்தப்தமான. அசையாத. பிரமித்த.
स्तम्बः ஸ்தம்பம். தூண். குலை. புற்பூண்டு. ब्रह्मादिस्तम्बपर्यन्तम्
स्तम्बकरिता கதிர்களை உண்டாக்கல். செழித்த வளரல்.
स्तम्बेरमः யானை.
स्तम्भ् प्रतिबन्धने 1 आ. रोधने धारणे च. 5 9 प.+அசையாதிருக்கச் செய். (स्तब्ध) தாங்கு. நிறுத்து. கர்வமடைமரத்தப் போகும்படி செய். [அடக்கல். தடை.
स्तम्भः ஸ்தம்பம். கம்பம். உணர்ச்சியின்மை. நிமிர்ப்பு.
स्तरी கடாரிக்கன்று. மலட்டுப்பசு. वस्तरी.
स्तवः, स्तवनम् துதி. स्तिप् क्षरणे 1 आ. கசி. கழுவு.
स्तिम्, स्तीम् आर्द्रीभावे. 4 प. நனைந்துபோ. அசையாதிரு
स्तिमित वि. அசையாத. (स्तिमितसमाधिः) மாத்த. நனைந்த.
स्तु स्तौ. 2 उ. துதி. स्तुवन्ति त्वां स्तुतिभिः गी. 11 21.
स्तुतिः स्त्री. துதி. ஸ்தோத்திரம் செப்தல்.
स्तुभ् स्तंभे. 1 आ. நிறுத்து. அடக்கு. [தப்போகச்செய்
स्तुभ्भ् रोधने धारणे च. 5 9 प நிறுத்து. ஒதுக்கு. மாத்
स्तूप् समुच्छ्राये 4 प. 10 उ. குவி. நிமிர்த்த.
स्तूपः ஸ்தூபி. கல்லறை. ஞாபகஸ்தம்பம். குவியல்.
स्तृ आच्छादने. 5 उ. மூடு. பரப்பு. இறை. स्तृभ्. 1 प. போ.
स्तृह् हिंसायां. 6 प. அடி. கொல்.
स्तृ आस्तरणे 9 उ. பரப்பு. மூடு.
स्तेन् चौर्ये 10 उ. திருடு. स्तेनः திருடன். स्तेनो भ्रूणहा. आ.
स्तेयम्, स्तैन्यम். திருடு. (स्वर्णस्तेयम्)
स्तेप् क्षरणे 1 आ. கசி. स्तै वेष्टने 1 प. மூடு. உடு.
स्तोक वि. சில. சிறிய. கொஞ்சமான. कम्. अ. கொஞ்சம் [தானியம்
स्तोत्रम् தோத்திரம். துதி.
स्तोमः துதி. யக்ஞம். ஹோமம். (अग्निष्टोमः) मम्. தனம்
स्थानम् பருமன். சோம்பல். எதிரொலி.
स्थ्यै शब्द संघातयोः 1 प. சப்தி. குவி. பரப்பு.
स्त्री ஸ்திரீ. பெட்டை. மனைவி. ஸ்திரீ லிங்கம். -कुसुमम् மாதவிடாய்ப்பெருக்கு. -धनम். சீதனம். -परः விடான்

स्त्रैण वि. स्त्रीर्ं समंबन्धमான. **णम्**. பெண் கூட்டம், **स्थ** वि.(பத முடிவில்)நிற்கிற. இருக்கிற. (**दूरस्थ**) [தன்மை. **स्थग् संवरणे**. 1 प. + மூடி. [பலிபிடம். வரப்பு. எல்லை. **स्थण्डिलम्** கோலப்படி. வேதிகை. **स्थण्डिलं कल्पयित्वा**. आ. **स्थल् स्थाने**. 1 प. உறுதியாய் நில். **स्थली**. உலர்ந்த தரை. **स्थलम्** ஸ்தலம். இடம. நிலம். கரை. ஆராயும் விஷயம். **स्थवीयस्, स्थविष्ठ**. वि. மிகவும் ஸ்தூலமான. [रा. स्त्री. **स्थविर** वि. மிகப் பழமையான. உறுதியான. **रः** கிழவன் **स्था गतिनिवृत्तौ**. 1 प. நில். **तिष्ठथो धावथः** रु. 8 இரு.**योगश्चः** गी. 2 48 அருகேயிரு. காத்திரு. உதவு. பொருத்து. **निष्पन्नं एकादिन स्थितो जगत्**. गी. 10 42 வசி. **आये धामानि दिव्यानि तस्थुः**. ऋ. 2 5. [தூண். கூச்சு. **स्थाणु** वि. உறுதியான. **नित्य सर्वगत स्थाणु**. गी. 2 24 **णुः स्थानम्** ஸ்தானம். இடம். (ஸ்டேஷன்) நிலைமை. வசதி. ஸம்பந்தம். தன்மை. பதவி. விஷயம். காரணம். வஸ்து. தகுந்த இடம். சத்திருவோடி பகைமையின்றி யிருக்கும் நிலைமை. **स्थाने** अ. பதிலாக. சரியாக. **स्थाने हृषीकेश. गी**. 11 36. **स्थायिन्** वि.நிற்கிற.நிலைத்திருக்கிற. [டிய கிரியாவிசேஷம். **स्थाली** ஸ்தாலீ. செம்பு.**-पाकः** கிருஸ்தன் செய்யவேண் **स्थावर** वि. அசையாத. **रः** மலை. × जङ्गमः. [गी. 2 54. **स्थित** वि. நிற்கிற. தீர்மானித்த. உறுதியான. **स्थितप्रज्ञस्य. स्थितिः** स्त्री. ஸ்திதி. இருப்பு. நிலைமை. அந்தஸ்து. **स्थिर** वि. ஸ்திரமான. உறுதியான. **स्थैर्यमास्थ. गी**. 13 7. **स्थुड् संवरणे** 1 प. மூடு. **स्थूणा** தூண். இரும்புப்பொம்மை **स्थूल** பெரிதாகு. **स्थूल.** वि. ஸ்தூலமான. × सूक्ष्म. **स्थूलशाटः, टिः** முதுகுப்புடவை. **स्थेमन्** पु. உறுதி. **स्थेयः** மத்யஸ்தன். நியாயாதிபதி. **स्थैर्यम्** உறுதி. மனோதிடம். தொடர்ச்சி. **स्नस्.** निरसने 4 प. துப்பு. நீக்கு. **स्ना. शौचे**. 2 प. + ஸ்நானம் செய். பிரம்மசர்யாச்ரமம் கடந்து குருவைப் பிரியும் பொழுது விருதஸ்நானம் **स्नायुः,वुः**.கரம்பு.சதை. **चर्ममाꣳ सश्स्नावास्थिमजा.तै.** [செய். **स्निग्ध** वि. சிநேகமான. பசையுள்ள **स्स्नाः स्निग्धाः**गी.16 8. **स्निग्धः**. சிநேகன். பிரியன். **ग्धम्** எண்ணை. **स्निह् स्नेहे**. 4 प. 10 उ. பசையோடிரு. நேசி. **स्नु** 2 प. பாய். வடிக்கட்டு. **स्नुषा** நாட்டுப்பெண். **स्नुह् उद्गिरणे** 4 प. வாந்தியெடு. **स्नेहः** சிநேகம். பசை. எண்ணை. **स्पॄ. वेष्टने (शोभाया मित्येके शौच इत्यन्ये.)** 1 प. உடு. போர். **स्पन्द् किंचिच्चलने** 1 आ. + அசை. துடி. அசங்கு. **स्पन्दः** துடிப்பு. **स्पर्धा** போட்டி. பொறுமை. **स्पर्ध् संघर्षे** 1 आ. + போட்டிப் போடு. வீரியம் பேசு. **स्पर्श्** 10 आ. தொடு. எடு. அணை. **स्पर्शः** ஸ்பர்சம். தொடல். (**स्पर्शस्नानम्** கிரகணாரம் பத்தில் செய்வது.) பற்றல். புணர்ச்சி. **स्पश् ग्रहण संश्लेषणयोः** 10 आ. எடு. அணை. **बाधन स्पर्शनयोः**. 1 उ. தடு. தொடு. உளவறி. [போர் புரியவன். **स्पशः** உளவன். சண்டை. பரிசுக்காக மிருகங்களோடு **स्पष्ट** (स्पश्) वि. ஸ்பஷ்டமாக. தெளிவாக. **स्पृ** 6 उ. களிப்பி. **मेधया स्पृणोतु ते**.ऋ[கெடு. பயனுய்வா. **स्पृश् संस्पर्शने** 6 प தொடு. தெளி. கழுவு. எட்டு. அடை **स्पृष्टम्**. தொடல். = **स्पृष्टिः,स्त्री स्पृष्टिका**. [निस्पृहः गी 6 18. **स्पृह् ईप्सायाम्** 10 उ. இச்சி. **स्पृहा** ஸ்பிருகை. இச்சை. **स्पॄ** 9 प. ஹிம்ஸி. கொல். [प. துடி. தளும்பு. **स्फटिकः** ஸ்படிகம். பளிங்கு. **स्फर्** (**कुटादिः**) **संचलने**. 6. **स्फाय् वृद्धौ** 1 आ. விருத்தியடை. கொழு. **स्फार** वि. பெரிய. **रः** விருத்தி. துடிப்பு. வீக்கம். **स्फालनम्** துடித்தல். தேய்த்தல். தட்டிக்கொடுத்தல் **स्फिट् स्नेहने**. 10 उ. நேசி. **स्फिट्ट् हिंसायाम्**. 10 उ.ஹிம்ஸி **स्फीत** (स्फाय्) वि. வீங்கின. பெரிய. **स्फीतिः** स्त्री. விருத்தி. அதிகம். செழிமை. **स्फुट्** विकसने. 1 आ. 6 प. **भेदने** 10 उ. மலர். வெடித்துத் திற. உடைத்துத்திற. **स्फुट** वि. திறந்த. மலர்ந்த. விரிந்த. வெளிப்படையான. **स्फुड् संवरणे**. 6 प. மூடு. [சுத்தமான. தெளிவான. **स्फुण्ट्** , **ण्ड् परिहासे**. 1 प. 10 उ. பரிஹஸி. **स्फुर् स्फुरणे** (**कुटादिः**) 6 प. + துடி. மின்னு. பின்னடை. வெளிவா. தள்ளு. பிரவஹித்தமாகு. **स्फुरच्छ् विस्तृतौ**. 1 प. விஸ்தரி. விரி. **स्फुर्ज् वज्रनिर्घोषे**. 1 प. இடி முழங்கு. பிரகாசி. **स्फुल् संचलने** 6 प. தத்தளி. திரட்டு. கொல். [मु. 2. 4. **स्फुलिंगः,गम्, गा**. நீப்பொறி.**गिनी**.அக்கினியின் நாக்கு. **स्फूर्तिः स्त्री**. துடிப்பு. மனதில் வீசல்.கவிகளின் ஊகை **स्फोटः** ஸ்போடகம். அம்மை. கொப்புளம். ஓர் ஒலி யைக்கேழ்க்கும்பொழுதுமனதிலுதிக்குமெண்ணம். **स** अ. நிகழ்காலத்தோடு இறந்த கால அர்த்தஸூசகம் **सयः** (**सि**) ஆச்சரியம். கர்வம். **सरणम्** (**स्मृ**) ஞாபகம். **सरणम्** பழைய நினைவு. சிஷ்டாசாரம்.× **श्रुतिः**. மனதில் ஓர் தேவதையின் நாமானுஸந்தானம். **सार्तः** ஸ்மிருதியை அனுசரிப்பவன். **तैम्** × **श्रौतम्**. **सि ईप्सने** 1 आ. புன்சிரிப்பு கொள். **ततो विस्मया विष्टः सितम्** புன்னகை. [गी. 11 14 மலர். **सिट्** अनादरे. 10 उ. நிந்தி. நேசி. போ. **सीव्** निमेषणे. 1 प. விழி. **स्मृ चिन्तायाम्**. 1 प. ஸ்மரி. ஞாபகம் வை. தெய்வத்தின் பெயரைச் சொல் (**नामानुसन्धानम्**)வித்தியாக்கு(**स्मृतिः**). ஆலோசி. இச்சி. தக்கத்தோடு நிரூ. **णिच्**. **स्मृतिः स्त्री** ஸ்மிருதி. ஞாபகம். வித்தி. தர்மசாஸ்திரம். **स्मेर** वि. சிரிக்கிற. விரிந்த. மலர்ந்த.

स्यन्द् प्रस्रवणे. 1 आ. கசி. ஓடு. பாய். **स्यन्दन्ते सिंधवः ना. स्यन्दन** वि वेगमான.**नः**. தேர். **महति स्यन्दने स्थितौ. गी**.1 14 **स्यन्दिनी** வாய்ச்சொள்ளு. ஒரே காலத்தில் இருகன்று களைப்போடும் பசு. **स्यम्** शब्दे. 1 प. சப்தி. போ. **वितर्के**. 10 आ. ஆலோசி. **स्यात्** अ. இருக்கலாம். ஒருவேளை. **वृत्तविचिकित्सा वा स्यात्**. **स्याल** மைத்துனன். **स्यालाः संबंधिन स्तद्वा. गो**. 1. 34 [தै **स्यूत** (**सिव्**) வி. தைத்த. செய்த. **स्यूतः, तिः** கோணி. **स्रंस् अवस्रंस्ने** 1 आ. கீழேவிழு. **गाण्डीवं स्रंसते हस्तात्. गी**. 1 30 முழுகு. தொங்கு. போ. திருப்தியடைந்திரு. **स्रंसिच्**. தளர்ந்துபோ. சூடியி. **प्राक्शरीरस्य विस्रसः. क**. 6 4 **स्रंसिन्** वि தொங்கலாடுகிற. **स्रंह्** 1 आ நம்பு. **स्रङ्** 1 आ. போ. **स्रग्विन्** வி. மாலை யணிந்துள்ள. **स्रज्** स्त्री. பூமாலை **देवा वाप्तां पुष्करस्रजाम्. ना**. **स्रंभ** विश्वासे. 1. **आ** நம்பு. **स्रवः** கசிதல். பாய்தல். ஊற்று. ஓடை. = **स्रवंती** நதி. **स्रु** पु. சிருஷ்டிகர்த்தா. பிரம்மா. **स्रस्तरः** படுக்கை. **स्राक्** अ. வேகமாய். விரைவில். **स्रावः** பாய்தல். **स्रिव् गतिशोषणयोः** 4 प. போ. உலர். **स्रु** 1 प. பாய். போ. கசி. பாழாக்கு. பரப்பு. **स्रुच्, स्री. स्रुवः, वा**. யாகக்கரண்டி. **स्रुचश्च मे. च**. 15. **स्रुतिः** பாய்தல். ஓடை. பாதை. **नमस्त्रुत्याय च. रु**. 15. **स्रेक्** 1 आ. போ. **स्रै** 1 प. கொதி. வியர். **स्रोतस्** न. ஓடை. நதி. தாரை. பிரவாகம். **स्रोतसा मीसि जाह्नवी. गी**. 10 31 இந்திரியம்.**-वह्, वती** நதி. **स्व** தன்னுடைய. (**स्वाधीनम्**) தன்மை. (**स्वभावः**) தன் இனத்தைச் சேர்ந்த. **स्वः** தான். ஜீவன். உறவு. **स्वम्. पणम्**. சொத்து. **स्वच्छ** वि. **ச्छ**வச்சமான. பிரகாசமான. வெளுப்பான. **स्वच्छन्दः** தன்னிஷ்டம். **न्दम्**. अ. இஷ்டப்படி. **स्वञ्ज् परिष्वंगे**. 1 आ. அணை சூழ். [பாக்கு. **स्वद् आस्वादने**. 1 आ. ருசியாயிரு. ருசிபார். 10 उ.இனிப் **स्वधा** பிதிர்க்களுக் களிக்கப்படும்கைவேத்தியம்.உணவு. **स्वधास्य तर्पयत मे पितॄन्**. आ. தன்னிஷ்டம். அப்பொ ழுது உச்சரிக்கப்படுவது. **स्वधाह महं मौषधम्. गी**.9 16. **स्वन् शब्दे**. 1 प. சப்தி. பாடு. ரீங்காரமிடு. **अवतंसने**. 1 प. **स्वनः** சப்தம். **अवस्वन्याय च. रु**. 12. [அலங்கரி. **णिच्** **स्वप् शयने**. 2 प. தூங்கு. லயித்திரு. களைதீர். **स्वप्नः** ஸ்வப்னம். கனவு. தூக்கம். **स्वभावः**ஸ்வபாவம்.தன்மை. [பு.திரிமூர்த்தியிலொருவர். **स्वयम्** अ. ஸ்வயமாக. தனக்குத்தானுகவே. **स्वयम्भूः, भुः स्वयंवरः** ஸ்வயம்வரம். தானே கணவனை வரித்து மண **स्वर् आक्षेपे**. 10 उ. குற்றம் கண்டுபிடி.நிந்தி. [த்தல். **स्वर्** अ. சுவர்க்கம். ஆகாசம். **भूर्भुवस्स्वः. स. स्वरः** ஸ்வரம்.ராகம். குரல். உயிரெழுத்து. அழுத்திச் சொல்லல். **वर्णस्वरः. तै. स्वरितः** ஸ்வரிதம்.உதாத்த அனுதாத்த மத்யமஸ்வரம். **स्वरूपम्** ஸ்வரூபம். தன் உருவம். ஸ்வபாவம். **स्वर्गः** சுவர்க்கம். **स्वर्गीय, र्ग्य**. வி. சுவர்க்கமடையக்கிற. **स्वर्णम्** பொன். பொன் நாணயம். (**स्वर्णस्तेयम्**)-**कारः स्वर्द्** आस्वादने 1 आ. ருசிபார். [தட்டான். **स्वर्भानुः** ராகு. **स्वल्**. 1 प. போ. **स्वश्रुः** மாமனார். **स्वल्प** वि. சுவல்பமான.கொஞ்சமான.அல்பமான.சிறிய. **स्वसृ** स्त्री உடன் பிறந்தாள்.**प्राणेभ्यो** ऽ**प्राणः स्वसा**.7 15 1 **स्वस्क्** 1 प. போ. **स्वस्ति** अ. மங்களஸூசகம். (**स्वस्तिवाचकम्**) **स्वस्तिकः** ஒர்வித அடை. சுபமான மச்சம்.நான்குவாயி லுள்ள வீடு. நாற்சந்தி. கைனை மார்பின்மேல்குறு க்காக வைத்துக்கொள்ளுதல். **स्वस्रीयः, स्रियः** மருமான். **सीया - सेयी** स्त्री.மருமகள் **स्वहस्तः** ஸ்வ ஹஸ்த லிகிதம். தானே எழுதியது. **स्वागतम्** நல்வரவு. வாழ்த்தி வரவேற்றல். **स्वाद्=स्वद्** **स्वादः, स्वादनम्** ருசி. ருசிபார்த்தல். உண்ணல். **स्वादु** वि. ருசியான. இனிப்பான. **दुःपु.न** இனிமை.பாகு. **स्वाद्वी** திராக்ஷைப்பழம். [**स्वाध्याय प्रवचने च तै**. **स्वाध्यायः** அத்தியயனம். வேதம். வைதிகப்படிப்பு. **स्वापः** தூக்கம். கனவு. உணர்ச்சியின்மை. **स्वापतेयम्**. பணம். சொத்து. [பிரபு. யதி. **नी. स्त्री स्वामिन्** पु. ஸ்வாமி. ராஜன். கணவன். சொந்தக்காரன். **स्वायंभुवः** पु. ஸ்வயம்புவுனிடமிருந்துண்டான முதல் **स्वार्ण्यम्** ஸ்வாரஸ்யம். சுவபாவரஸம். சொகுசு.[மனு **स्वाराज्यम्** சுவர்க்கம். பிரம்மஸாயுஜ்ய மடைதல். **आप्नोति स्वाराज्यम्. तै. स्वार्थः** சொந்த அக்கரை. இயல் பான பொருள். **स्वार्ण्यम्** சௌகர்யம். உறுதி. ஆரோக்கியம். [சப்தம். **स्वाहा** ஆகுதி.அக்கினியின் மனவி. அ. ஹோமத்தில் **स्विद्** स्नेहनमोचनयोः 1 आ. பூசப்பட்டிரு. பசையோடிரு. **गात्रप्रक्षरणे**. 4 प. வியர். **स्विद्** अ. கேள்வி ஸூசகம். **किꣳस्विदासीत्. आ. स्वीकारः** स्त्री. ஸ்வீகாரம். **अङ्गीकारम्**. தன்னுடைய தாக்கிக் கொள்ளுதல். விவாகம். **स्वुच्छ् ते** பரப்பு. மற. **स्वीय** वि. தன்னுடைய. **स्वृ** शब्दोपतापयोः 1 प. சப்தி. துதி. போ. தயரடை. **स्वेक्** 1 आ. போ. **स्वॄ**. 9 प. ஹிம்ஸி. கொல். **स्वेद्** 1 आ. போ. **स्वेदः, स्वेदनम्** வியர்வை. உஷ்ணம். ஆவி. **-जम्** அதிஆ ண்டாகும் திர்யகாதிகள். **स्वेदजोद्भिजाति. ऐ**. 5 4. **स्वैर** वि. தன்னிச்சையான. மந்தமான. சாது வான. **स्वैरं** अ. இஷ்டப்படி. சாந்தமாக. இனிய குரலில். தன **स्वैरिणी** வேசி. [க்குத்தானுகவே ஆகிற.

IN41460-062 10/02/2010 © Institut Français de Pondichéry ifpindia.org

ह

ह अ. निश्चय समुच्चय. **उक्त्वा तूष्णीं बभूव ह. गी.** 2. 9.

हंसः हंसम். अन्नंपक्षी. वात्त. परमात्मा. जीवात्मा. **तस्मिन् हंसो भ्राम्यते ब्रह्मचक्रे. श्वे** 1 6 यति विशेषम். **(रामकृष्णपरमहंसः)** गुरु. रवी. **हंस इशुचिषत्. क.** 5 2

हंसकः काल் சதங்கை. வாத்து. [-**रथः** பிரம்மா.

हंसिका, हंसी பெண் அன்னம். **हंहो.** அ. ஓ. ஆ.

हट् दीप्तौ. 1 प. சோபி. ஒளிவீசு.

हट्टः கடை. சந்தை.-**विलासिनी** வேசி. [க்கு.முரடாயிரு.

हठ् प्लुति शठत्वयोः 1 प. தள். குதி. தாணில் கட்டு. அமு

हठः ஹடம். பிடிவாதம். அமுக்கல். கடுமை. **(हठयोगः)**

हण्डा, ण्डिका, ण्डी. அண்டா. பெரிய மண்பாக்திரம்.

हत. வி. இழந்த. **(हताश)** கொடிய. இழிவான.-**कः** இழி

हतिः स्त्री. வதம். பெருக்கல். கெடுதி. [வானவன்.

हद् पुरीषोत्सर्गे. 1 आ. + மலங்கழி.

हन् हिंसागत्योः 2 प +கொல். **(ब्रह्महत्या)** அழி. ஹிம்வி. போ. அடி. **सहस्रेवाभ्यहन्यन्त. गी.** 1 13. விலக்கு. தடு. வெல். கெடு. உயர்த்து. பெருக்கு. [வன். அனுமார்.

हनु (नू): மோவாய். **हनुमत्** பெரிய மேவாயை யுடைய

हन्त வி. அடிக்கிற. பு. திருடன். கொல்லுபவன்.

हन्त अ. ஓ! ஆச்சர்யம், தயை, தக்கம், அதிர்ஷ்டஸ்

हम्म् गतौ. 1 प. போ.[சகம். **हन्त ते कथयिष्यामि. गी.** 10 19.

हय् गतौ. 1 प.போ. பூஜி. சப்தி. கீளத்திரு.

हयः குதிரை.-**ग्रीवः** குதிரைக் கழுத்தோன். விஷ்ணு.

हर (हृ) வி. இல்லாமற்பண்ணுகிற. அழிக்கிற. **रः**அரன்.

हरिः (हृ) அரி. விஷ்ணு. **(हरिनामसंकीर्तनम्)** இந்திரன். சந்திரன். ஸூரியன். யமன். காற்று. கிரணம். விம் ஹம். பாம்பு. குரங்கு. வி. பச்சையான. மஞ்சளான. சாம்பல் நிறமான. **हरिलोहिताक्ष. श्वे.** 4 4 - **केशः** சிவன் **हरिकेशायोपवीतिने रु.** 5-**चन्दनः,नम्.** மஞ்ச சந்தனமரம். கற்பக விருக்ஷம்.-**वंशः**பாரதத்தை சேர்ந்த ஓர் நூல். **-वासरः** ஏகாதசி.-**हेतिः** வானவில். [8 णी. स्त्री.

हरिणः மான். வி. வெண்மையான. **विश्वरूपं हरिणम्. प्र.** 1

हरित् பு. பச்சை, மஞ்சள் நிறம். குதிரை விசேஷம். புல். स्त्री. திசை.-**अश्वः** ஸூரியன்.-**मणिः** பச்சைக்கல்

हरिता மஞ்சள். தூர்வப்புல். - **लकः** அரிதாளம்.

हरिद्रा மஞ்சள். **हरीतकी** கடுக்காய்.

हर्म्यम् மாளிகை. மேல் மெத்தை. அபிப்பு.

हर्ष् गतिकान्त्योः 1 प. போ. பூஜி. எடு.

हर्षः (हृष) இன்பம். **हर्षामर्षभयम्. गी.** 12 15 திருப்தி. மயிர்ச்சிலிப்பு. **रोमहर्षश्च जायते. गी.** 1 21. - **यित्नुः** பு.

हर्षणम् களிப்பித்தல். இன்பம். [பிள்ளை. **न.** பொன்.

हल् விलेखने **गतौ** 1 प. உழு. போ.

हलः கலப்பை. - **आयुधः** பலராமன். **धं** ஓர் நிகண்டு.

हलिः கலப்பை. அச்சுவடி. வேளாண்மை. - **प्रिया** கடப்

हलीषा கலப்பைப் பிடி. [பமரம்.

हवः (हु) கூப்பிடல். ஹோமம். தகி. பிரார்த்தனை

हवनी, वित्री ஹோமகுண்டம். [**श्रुवोहवम्. स**

हविष्यम् ஹோமார்ஹமானது. **(हविष्यपात्रम्)** நெய்.[நெய்

हविस् ஹோமநிவேதனம். **तदाशास्ते यजमानो हविर्भिः स.**

हव्यम् நெய். தேவதைகளுக்கு நிவேதனம். **(हविःपात्रम्)**

हव्यवाहनः அக்கினி. **समिद्धो हव्यवाहनः. मु.** 2 2. [**×कव्यम्.**

हस् हसने. 1 प.+சிரி. பரிஹஸி. **यच्चापहासार्थम्. गी.** 11 42 மூந்து. மலர். ஒளிப்பி. ஒத்திரு. [**मन्दहास**

हसनी स्त्री. **हसन्ती** கும்மட்டி. **हसः, हसितम्** சிரிப்பு.

हस्तः கை. மனசா வாசா **हस्ताभ्याम्. स.** அதிக்கை. முழம். கையெழுத்து. அத்தாக்ஷி. ஆகாரம். கூட்டம். **(केच, कचहस्तः)** - **पृष्ठम्** பின் கை. - **लेखः** கை யெழுத்து.

हस्ताहस्ति. अ கைச் சண்டை.

हस्तिन् பு. யானை. **(हस्तिनापुरं) बहून् पशून् हस्ति. क.** 1 23-**कर्णः** ஆமணக்கு.-**गिरिः** காஞ்சி நகர்.-**पः** யானைப் பாகன்.

हस्तिनी பெண்யானை. **ब्राह्मणे गवि हस्तिनी. गी.** 5 18.

हा गतौ. 3. आ.+போ.பெறு. **त्यागे.** 3 प. கைவிடு. **बुद्धियुक्तो जहातीह. गी.** 2 50 விட்டொழி. கழுவிடு. நீக்கு

हानिः स्त्री. ஹானி. நஷ்டம். இல்லாமை. ஒதுக்கல். [சூயி.

हायनम्, नः வருஷம். [எண். - **यष्टिः** முத்துமாலை.

हारः (हृ) ஹாரம். முத்துமாலை. ஒதுக்கல். வகுக்கும்

हारिन् வி. மயக்குகிற. இன்பமான. ஒதுக்குகிற.

हारीतः புரு. வஞ்சகன். **हार्दम्.** (हृद्) பிரியம்.

हार्य வி. வசப்படுத்தக்கூடிய.

हाल (ला) हलम् ஸமுத்ரத்திலுண்டானவிஷ விசேஷம்.

हालहली, हाला. சாராயம்.

हालिकः உழுபவன். **हाली.** மனைவியின் தங்கை.

हावः (ह्वे) கூப்பிடல். லாஸ்யமான ஜாடை.

हासः மலர்ச்சி. சிரிப்பு. குதிப்பு.=**हास्यम्.**

हासकः விகடகவி.

हास्तिकम् யானைக்கூட்டம்.[**तपस्. तै.**மாத்திரம் ஸமுசகம்

हि अ. உண்மையில். **आपो हि ष्ठा. स.** ஏனெனில். **तद् हि**

हि गतौ वृद्धौ च 5 प. போ. அதிகரிக்கச் செய். அனுபவி எறி. தூண்டு.

हिंस हिंसायाम். 1 7 प. 10 उ + ஹிம்வி. கொல்.

हिंसा ஹிம்ஸை. தீங்கு. வதம். திருடல்.

हिंसकः, स्रः மிருகங்களை பக்ஷிக்கும் ஜந்து.

हिक् अव्यक्ते शब्दे. 1 उ. அவ்யக்தமாய்ச் சப்தி. விக்கலெடு

हिक्का விக்கல். [**हिंसायां.** 10 आ. ஹிம்வி. கொல்.

हिं (हुं) कारः ஹிம் என்று சத்தமிடுதல்.

हिंगु पु. न. பெருங்காயம்.

हिंस्. आक्रोशे. 10 आ. சபி. சபதம் செய்.

हिंस्. भूतप्रादुर्भावे. 9 प. மறுபடியும் தோன்று.

हिण्ड् गत्यनादरयोः 1 आ + திரி. அவமதி.

हित वि. (धा) வைத்த. **(पुरःहितः)** அனுப்பின. இதமான. அனுகூலமான. **(हितोपदेशः)** தகுந்த. ஸ்நேஹமான. உபயோகமான. ஆரோக்கியமான.

हितम् ஹிதம். க்ஷேமம். **तः** தோழன். உபகாரி.

हिन्व् प्रीणने. 1 प. திருப்தி செய்.

हिमः பு. குளிர்காலம். சந்திரன். இமயமலை.

हिमम् न. உறைபனி.-**अंशुः** சந்திரன்.

हिमानी மூடுபனி.

हिरण्मय वि. பொன்னாலான. **हिरण्मय वपुः स.**

हिरण्यं பொன். **नमो हिरण्यबाहवे. ना.** தனம். - **गर्भः** பிரம்மா. - **रेतस्** पु. அக்கினி. ஸூரியன்.

हिरुक् अ. தவிர. கூட்டத்தில். நடுவில். அருகே. கீழே.

हिल् भावकरणे. சிருங்கார லீலை செய்.

हीन (हा) வி. நீக்கின. ஹீனமான. இழிவான. இல்லாத.

हीरः, रम्. வைரம். இடி.

हु दानादनयोः 3 प. ஹோமம் செய். **सूर्ये ज्योतिषि जुहोमि. स.**

हुताशः, शनः அக்கினி. **दीप्त हुताश वक्त्रम्. गी.** 11 19.

हुड्. संघाते 6 प சேர்.

हुडः, डुः. செம்மறி ஆடு.

हुडुक्कः உடுக்கை.

हुण्ड् संघाते वरणे (हरणे इत्येके) 1 आ. சேர். திரட்டு. வரி.எடுத்துக்கொண்டு போ. 1 प போ.

हुल्ल् कौटिल्ये. 1 प. + கோணலாயிரு. வஞ்சி.

हुल् गतौ हिंसावरणयोश्च 1 प. மூடு. ஹிம்வி. போ.

हूणः, नः ஹூணன். வெளிநாட்டான்.

हूड् 1 प. போ.

हूत (ह्वे) வி. கூப்பிட்ட.

हृतिः. பெயர்.

हृ हरणे 1 उ. கொண்டுபோ, வா. கொடு. **हरैवैवस्वतोदकम्. क.** 1 7. அடைவி. இல்லாமற்பண். **सर्वं हरतु मे पापम். ना.** மனதை இழு. மயக்கு. **हरन्ति प्रसभं मनः गी.** 2 60 6ல் 44 திருடு. **(सीताऽपहरणं)** பெரு. உடைத்தாயிரு. மணம்புரி. முந்து. எறி.

हृतिः திருடல். நாசம். பிடிப்பு.

हृणी रोषणे लज्जायांच. கோபித்திரு. லஜ்ஜைகொள்.

हृणीया தயை. நிந்தை. வெட்கம்.

हृद् न. மனது. மார்பு. **हृदि सर्वस्यधिष्ठितं. गी.**13 11 - **कंपः** மார் இடிப்பு. - **रोगः** மனக்கவலை.

हृदयम் இருதயம். மனது. ஸாரம். அன்பு.

हृदयङ्गम वि. ஸ்நேஹமான. லாகரமான. பிரியமான.

हृद्य वि. மனோஹரமான. **स्थिराहृद्याः गी.** 17 8 பிரியமான.

हृष् अलीके. 1 प. பொய் சொல். **तुष्टौ.** 4 प. களித்திரு. **न प्रहृष्येत். गी.** 5 20 11ல் 36 (மயிர்போல்) சிலுப்பிக்

हृषीकम् இந்திரியம். [கொள். **(हर्षः)**

हृषीकेशः இந்திரியங்களுக்கு ரசனை விஷ்ணு.

हे अ. ஸம்போதன ஸமுசகம். **हे कृष्ण. गी.** 11 41.

हेट्, ड् विबाधायां 1 आ. சூழ். முரடாயிரு.ஹிம்வி. உண்

हेठः தீங்கு. தடை. [டாயிரு. சுத்திசெய்.

हेड् वेष्टने. 1 प. சூழ். உடுத்து. அலங்கரி. **अनादरे** 1 आ.

हेडः அவமதிப்பு. கோபம். **अहेडमानो वरुणः स.** [அவமதி.

हेतिः पु. யுத்தாயுதம். **हेति रक्षान् वृणक्तु.रु.**2தீக்குகிரணம்

हेतुः पु. ஹேது. காரணம். தர்க்கம். உத்பத்தி.[ஜ்வாலை

हेत्वाभासः ஹேத்வாபாஸம். போலி நியாயம்.

हेमम् பொன். **मुक्ता विद्रुम हेम नील. स.**

हेमन् न. பொன். பனி. குளிர்காலம்.-**कारकः** தட்டான்

हेमन्तः மார்கழி தை மாதங்கள். ஹேமந்த ருது

हेय वि. ஹேயமான. விலக்கத்தக்க.

हेरंवः கணபதி.

हेल् अनादरे. 1 आ.+அவமதி.

हेला ஏளனம். கேலி. ஆனந்தம். சுலபம்.

हेलिः स्त्री. லீலை.

हेष् अव्यक्ते शब्दे 1 आ. கனை. கர்ஜி.

हेषः, षा, हेषितम् கனைத்தல்.

हेषिन् पु. குதிரை. [8 **कः** காரணவாதி. நாஸ்திகன்.

हैतुक वि. காரணத்தையுடைய. **किमन्यत्कामहैतुकं. गी.** 16

हैमवती பார்வதி. **इमां हैमवतीं. के.** 3 12.

हैयंगवीनम् புது வெண்ணை, நெய்.

होडः ஓடம் [ணாவாஞ்ஞோ. **ना.**

होतृ யாகத்தில் ரிக்வேத மந்திரம் சொல்லுபவன் தக்ஷி-

होत्रम् யக்யார்ஹ வஸ்து. யக்கியம். ஓமம். **अग्निहोत्रं.**

होत्रिन् पु. யக்ஞிய புரோகிதன்.

होत्री ஹோமம் செய்பவன். - **य** ஹோம சம்பந்தமான

होमः ஹோமம். - **धान्यम्** எள்ளு. யவை.

होरा ஓரை. லக்கினம். ஜ்யோதிஷம். வான சாஸ்திரம்.

होड् अनादरे गतौ च 1 प. அவமதி. போ.

ह्नु अपनयने 2 आ. அபகரி. மறை.

ह्नुतिः स्त्री. மறைவு.

ह्वल् चलने 1 प. போ.

ह्वस् अ. நேற்றைய தினம்.

ह्वृ सम्वरणे. 1 प. மூடு. மறை.

ह्वदः எரி. மடு. ஆழமான பள்ளம். **नमो ह्वद्याय. रु.** 19.

ह्वष् व्यक्तायां वाचि. 10 उ. பேசு. சப்தி.

ह्वस् शब्दे लाघवे च. 1 प. சப்தி. குறைவு படி.

ह्रस्व वि. சிறிய. **स्वः** குள்ளன். **नमो ह्रस्वाय. रु.** 11.

IN41460-063 10/02/2010 © Institut Français de Pondichéry ifpindia.org

ह्राद् अव्यक्ते शब्दे. 1 आ. सप्ति. कार्ज्ञि.
ह्रादः सप्तम.
ह्रा (ह्रा) दिनी. स्त्री. இடி. மின்னல். நதி.
ह्रासः சப்தம். குறைவு. இல்லாமை.
ह्री लज्जायां 3. प. கூச்சங்கொள். வெட்கித்திரு.
ह्री स्त्री. வெட்கம். **मार्दवं ह्रीरचापलं. गी.** 16 2.
ह्रीच्छ लज्जायां. 1 प. வெட்கித்திரு.
ह्रु, ह्रुड् 1 प. போ. சுருங்கு.
ह्रेष् 1 आ. போ.
ह्रेष अव्यक्ते शब्दे. 1 आ. கனை. போ.
ह्रेषा கனைத்தல்.
ह्रौड् 1 प. போ.
ह्रृ संवरणे. 1 प. மூடு.
ह्रृ व्यक्तायां वाचि. 10 उ. பேசு. சப்தி.
ह्रृ शब्दे 1 प. சப்தி.
ह्लाद् सुखे अव्यक्ते शब्दे च. 1 आ.+களித்திரு. சப்தி.
ह्लादः, ह्लादकः, ह्लादिका சந்தோஷம். (**प्रह्लादः**)
ह्वल वैक्लव्ये चलने. 1 प. பாதிக்கப்பட்டிரு. குலுக்கு. போ
ह्वानम् அழைத்தல். சப்தம்.
ह्वृ कौटिल्ये 1 प. வளைந்திரு. வஞ்சி. பாதிக்கப்பட்டிரு.
ह्वे स्पर्धायाम् शब्दे च. 1 उ. போட்டி போடு.போருக்கழை. அழை. பிரார்த்தித் தழை. பெயரிட்டழை.

அனுபந்தம்.

நியாயங்கள்.

1. **अंधपरंपरान्याय :** குருடன் குருடனைத் தொடர்வது. காரண பயன்களை அறியாமல் ஒருவனின் மனோபாவனையைப் பலரும் அனுஸரித்தல்.

2. **अरुंधतीदर्शनन्यायः** அருந்ததிநக்ஷத்திரத்தைக் காட்ட, முதலில் அதனருகேயுள்ள ஒருமிக வியக்த மான நக்ஷத்திரத்தைக் காட்டிப் பிறகு அருந்ததியைக் காண்பித்தல்.

3. **अशोकवनिकान्याय :** ராவணன் ஸீதையை அசோகவனத்தில் வைத்தான். எங்கேயாவது வைக்க வேண்டும். ஒரு காரணத்தைக்கொண்டு செய்யவில்லை.

4. **कदंबकोरकन्याय :** கதம்ப மொட்டுகள் ஏக காலத்தில் மலர்வதுபோல் காரியங்கள் பலிக்கின்றன.

5. **काक दंतगवेषणन्यायः** காக்கையின் தந்தத்தைத் தேட முயலுதல் வியர்த்த கார்யத்தை ஸூசிக்கும்.

6. **काकतालीन्यायः** காக்கை வந்ததும் பனம் பழம் விழுந்ததும். அகஸ்மாத்தாய் ஸம்பவித்தலை ஸூசிக்கும்.

7. **घट्टकुटीप्रभातन्याय :** சுங்க வரியைக் கொடாமலிருக்க நினைத்து ஒருவன் இரவுமுழுதும் தன்வண்டியை வெவ்வேறு வழிகளில் ஓட்டியும் மறுபடியும் காலையில் அந்த சுங்கச்சாவடியையே அடைந்தானென்பது. ஒன்றை நீக்க முயன்றாலும் அது செய்தாக வேண்டியதாகவே கேரிடலைத் தெரிவிப்பது.

8. **दंडपूपन्याय :** தண்டமும் அப்பமும். தடியையே எரி இழுத்துக்கொண்டு போய் விட்டதென்றால் அதோடு சேர்ந்த அப்பத்திற்கும் அதேகதி என்பதில் சொல்லவும் வேண்டியதில்லை என்பதாம்.

9. **देहलीदीपन्याय :** ரேழிதீபம். எப்படி இது ஒரே இடத்தி லிருக்துகொண்டு ரேழி நடை இரண்டிற்கும் வெளிச்சம் காட்டுகிறதோ அதுபோல் ஒரே வஸ்து இரண்டு கார்யங்களுக்குப் பயன்படுவது.

10. **पिष्टपेषणन्याय :** பிசைந்த மாவைப் பிசைதல் உபயோக மற்றசெய்கை என்பதை ஸூசிக்கும்.

11. **बिंबप्रतिबिंबन्यायः** பிம்பத்தினுடைய சாயை கண்ணாடியில் பிரதிபிம்பிப்பதுபோல் ஒரு தன்மை மற்றொன்றில் வீசுதல். (ஸனத்குமாரர்கள் மனதில் தக்ஷிணாமூர்த்தியின் ஞானம் வீசினதுபோல்)

12. **बीजांकुरन्यायः** விரை முதலிலா, முளை முதலிலா என்பது ஒன்றின் காரணமும் பயனும் ஒரேஸம் பந்தத்திலிருப்பதை ஸூசிக்கும்.

13. **भ्रमरकीटन्यायः** எப்படி குளவி தன் இனத்தைச் சேராத அன்னிய சிறுபுழு ஒன்றைக் கொண்டு வந்து அதை ஸ்தாகொட்டிப் பயமுறுத்தி அதனால் அப்புழு குளவியினுருவத்தையே ஸ்தாபிதியினால் நினைத்து நினைத்து அடைந்து விடுகிறதோ அதுபோல எதை ஸதா பாவிக்கிறானோ அதுவாக ஆகிறான் என்கிற நியாயம். (**यद्भावि तद् भवति**)

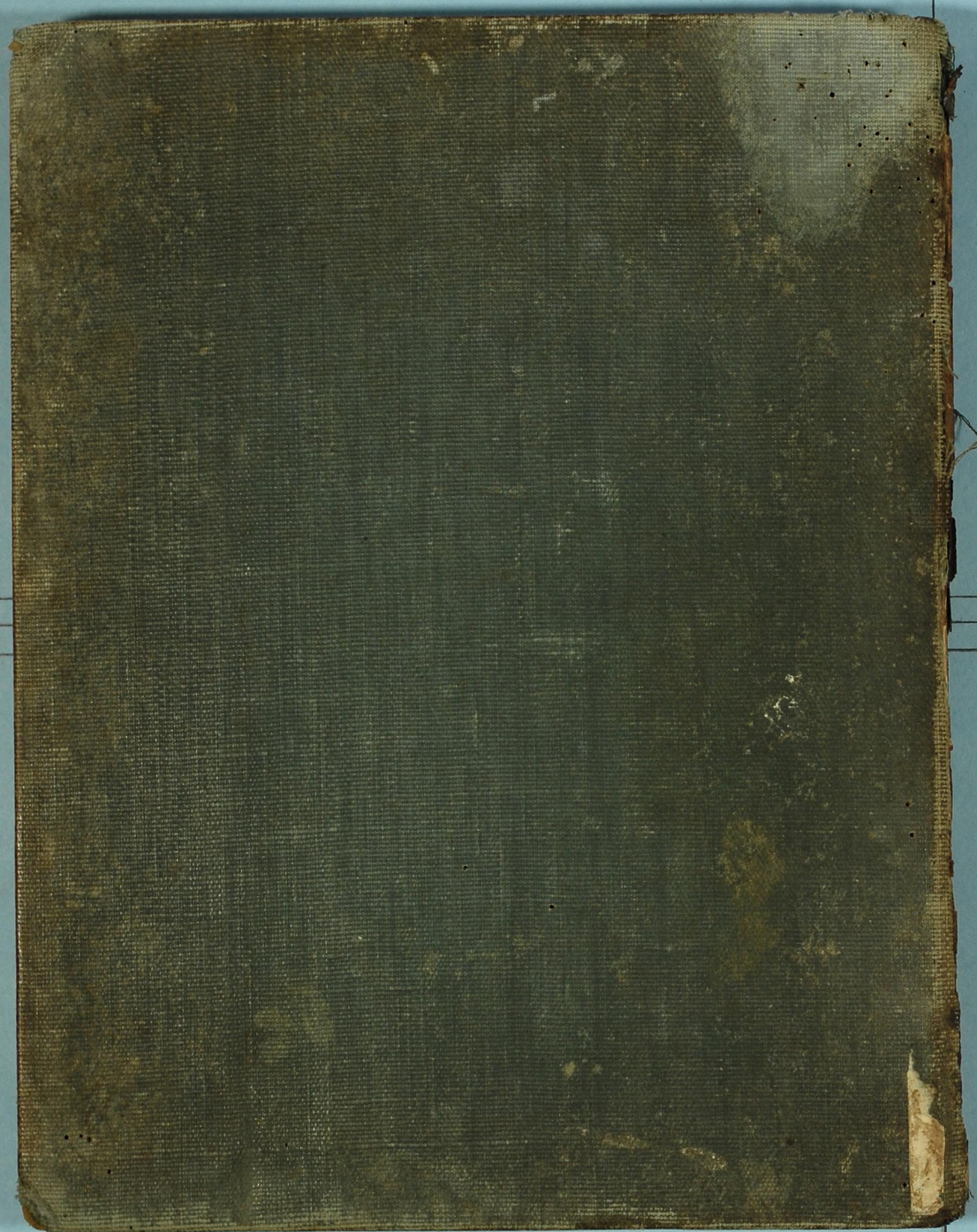
14. **मर्कटकिशोरन्यायः** எப்படி குரங்குக்குட்டித் தன்னைத் தாய்க் குரங்கைப்போல் இளைக்குக் இளைதாவ முடியாமல் தாயின் வயிற்றையே கெட்டியாய்ப் பிடித்துக் கொள்ளுவதால் தானும் அக் கிளைகளை தாண்டினதாய் ஆகிறதோ அதேமாதிரி உபாசகனும் ஓர் மந்திரத்தையோ மூர்த்தியையோ உறுதியாய்ப்பிடித்த ஆயத்தக்களினின்றும் தாண்டினவனாகிறான் என்பதாம்.

15. **मार्जारीकिशोरन्यायः** சக்தி யற்ற பூனைக்குட்டி எப்படி தாயேகதி என்று கிடக்கத்தாய் பூனைத்தன வாயால் அதைச் கவ்வித் தான் போகுமிடமெல்லாம் தூக்கிச் செல்லுகிறதோ அதுபோல் ஒன்றையே கதியாயிருப்பவன் சரணமடையப் பட்டதினால் ஸர்வத்தையும் தாண்டப் பெறுகிறான் என்பதாம்.

16. **वन्हि धूमन्यायः** எங்கு புகையுண்டோ அங்கு நெருப்புண்டு என்பது ஸ்வபாவ விலித்தமோ அப்படியே பிரியமுடியாத இரு வஸ்துக்களுக்குச்சொல்லுவது.

17. **स्थालीपुलाकन्यायः** ஒரு பானை சோற்றுக்கு ஒரு சோறு பதம் என்பதில் போல், ஒரு விஷயத்தில் அம்சத்தைப் பரீக்ஷிப்பதினாலேயே ஸர்வத்தின் ஸ்வரூப லக்ஷணம் நன்கு விளங்கும் என்பதாம்.

IN41460-064 10/02/2010 © Institut Français de Pondichéry ifpindia.org



IN41460-065 10/02/2010 © Institut Français de Pondichéry ifpindia.org